Gc
929.73
G71
1907
v.57
pt.1
1867132

REYNOLDS HISTORICAL
GENEALOGY COLLECTION

ALLEN COUNTY PUBLIC LIBRARY
3 1833 00861 6705

Digitized by the Internet Archive
in 2014

https://archive.org/details/gothaischesgenea571unse

5462

Gothaisches

Genealogisches Taschenbuch

der

Freiherrlichen Häuser.

1907.

v.57, pt.1

Siebenundfünfzigster Jahrgang.

Gotha
Justus Perthes.

HARVARD COLLEGE LIBRARY
CHARLES EUSTIS GOODWIN
BEQUEST

1867132

Richard Freiherr von Bienerth,
Dr. jur. K. u. K. Geh. Rat und Minister des Innern.

1887139

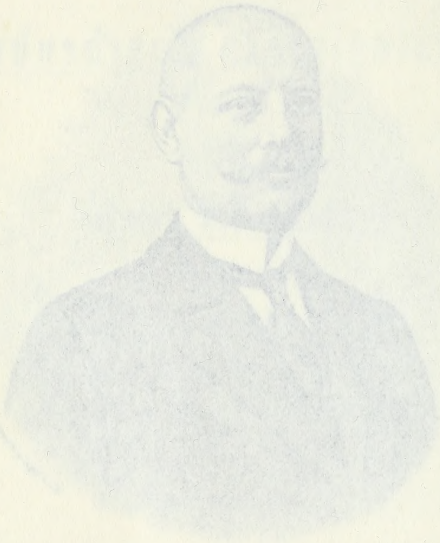

Vorwort.

Der vorliegende siebenundfünfzigste Jahrgang des Taschenbuchs der Freiherrlichen Häuser, geschmückt mit dem Bilde Sr. Exzellenz des K. u. K. Geheimen Rates und Ministers des Innern Richard Freiherrn von Bienerth, konnte mit den nachstehend genannten Familienartikeln bereichert werden:

Albori, A., — Biedermann von Turony, — Bolfras, — Catinelli, — Economo, — Fiorio von St. Cassiano, — Froben, — Günsburg, Erstens, — **Haupt von Buchenrode (Haupt-Stummer von Tavarnok und Buchenrode), — Heinze von Luttitz, — Hold von Ferneck, — Klobus, — Latscher, — Michel von Tüßling, — Mutzenbecher, B., — Nicolics von Obrenov, — Schröder, B. und C., — Widmann von Staffelfeld und Ulmburg, — Worms.**

Wieder aufgenommen wurden die Artikel: **Erhardt** (zuletzt im Jahrg. 1878) und **Langsdorff** (zuletzt im Jahrg. 1872).

Der Ausfüllung der durch Punkte bezeichneten Lücken, die zum größten Teil fehlende Geburts-, Vermählungs-, Sterbeorte und -Daten und die fehlenden ständigen Wohnorte andeuten, ist weitere Beachtung und zwar in ganz erheblichem Maße geschenkt worden. — Für den nächsten Jahrgang wurden der Redaktion von vielen beteiligten Familien weitere Ergänzungen, die jetzt wegen Kürze der Zeit nicht beschafft werden konnten, gütigst in Aussicht gestellt.

Um den sich immer wiederholenden Anfragen zu begegnen, möchte die Redaktion von neuem darauf hinweisen, daß Berichtigungen und Ergänzungen jederzeit entgegengenommen werden und die Aufnahme dieser ohne Erlegung irgendeiner Ge-

bühr geschieht. Ebenso findet die Einstellung neuer Familien vollständig kostenlos statt, sobald die den Freiherrentitel begründende Urkunde (Original oder beglaubigte Abschrift) vorgelegt worden ist, und zwar muß die Erhebung in den Freiherrenstand, oder die Anerkennung resp. Bestätigung desselben durch einen deutschen Fürsten (Österreich inbegriffen) bzw. eine deutsche zuständige Behörde erfolgt sein.

Wir betrachten es noch als eine angenehme Pflicht, für die im verflossenen Jahre empfangene wohlwollende Hilfeleistung hiermit unseren wärmsten Dank auszusprechen.

Gotha, den 17. November 1906.

Die Redaktion.

Inhalt.

Bildnis: **Richard Freiherr von Bienerth**, Dr. jur., K. u. K. Geh. Rat und Minister des Innern.

Seite

Vorwort III

Nachträge und Berichtigungen VII

Genealogie der Freiherrlichen Häuser, nach alphabetischer Ordnung . . . 1

Nekrolog 912

Abkürzungen 951

Nachträge und Berichtigungen.

(Den Jahrgang 1905 betreffend.)

Seite 22, Z. 26 u. 27 v. o.: **Ayr.** Freifrau Helene geb. Steppuhn war geboren in Pillau 27. Mai 1805 und starb Drengfurth 19. Nov. 1896.

Seite 412, Z. 16 v. u.: **(Breiten-) Landenberg.** Anstatt Knorrer von Wagenburg ist zu setzen: Körner von Wagenburg.

(Den Jahrgang 1906 betreffend.)

Seite 911: **Alber von Glanstätten.** Freiherr Joseph starb in Triest am 29. Juni 1905.

Freiherrliche Häuser

nach alphabetischer Ordnung.

Abele von und zu Lilienberg.

Katholisch. — Wappenbrief d. d. Worms 5. Aug. 1495; Reichsadel mit Wappenbesserung (offener Helm) d. d. Augsburg 12. Dez. 1547, bestätigt d. d. Wien 12. Juni 1647; Prädikat „von und zu Lilienberg“ und Wappenvermehrung (W. Schachner und Viechter) d. d. Larenburg 30. Mai 1652; ungar. Indigenat 1681; Edmann von Krain 9. Febr. 1690; erbländ.-österr. Frhr. d. d. Wien 4. Aug. 1708. — Erste Aufn. 1848; Beschreibung des Wappens und geschichtl. Übersicht im Jahrg. 1849, S. 1.

† Franz Maria Freiherr Abele von und zu Lilienberg, * . . 29. Sept. 1766, † . . 17. Dez. 1861, K. K. FML.; ⚔ . . 23. Sept. 1815 mit Katharina Johanna von Mappes, * . . 2. Jan. 1799, † Klagenfurt 18. Nov. 1876.

Sohn: † Franz Seraphim Heinrich Ludwig Maria, * . . 21. Sept. 1818, † . . 11. März 1880, K. u. K. Gen.-Major a. D.; ⚔ 1) . . 24. April 1844 mit Bertha Albertine Michel, * . . 22. Sept. 1822, † . . 4. Okt. 1873; II) . . 4. Nov. 1874 mit Wilhelmine Theresia verw. Warmuth, geb. Kindl, * . . 6. März 1834, † Graz 12. Juli 1893.

Kinder: a) 1r **Ehe**: 1) Julianna Katharina Johanna Maria, * . . 3. Dez. 1847. [Kecskemét.]

2) Albert Ludwig Joseph Maria, * . . 1. März 1857, K. u. K. Major im Ul.-Rgt Nr. 13; ⚔ Graz 16. Febr. 1889 mit — Fritzi Pauline Antonie Portugall, * . . 13. Febr. 1867. [Zloczów.]

Tochter: Lia Annamarie Friederike, * . . 29. Jan. 1896.

3) Luise Helene Margareta Maria, * Wadowice, Galizien, 13. Juli 1859; ⚔ . . 20. Nov. 1884 mit Philipp Gfn von Ingelheim gen. Echter von und zu Mespelbrunn, Kgl. bayer. Major à l. s. d. A. [Schloß Geisenheim, Rheingau.]

— b) 2r **Ehe**: 4) Franz de Paula Heinrich Johann Maria, * . . 8. Juli 1875, K. u. K. Hptm. im Pionierbat. Nr. 10. [Przemysl.]

5) Helena Thekla Juliane Katharine Maria, * . . 6. Aug. 1876. [. . .]

6) Telesphora Theresia Katharine Maria, * . . 5. Jan. 1878. [. . .]

Brüder.

† Wenzel Tobias Maria, * . . 11. Sept. 1775, † . . 30. Aug. 1850, K. K. Gen.-Major; ⚔ . . 8. März 1808 mit Auguste Wagner von Ehrenhausen, * . . 17. Aug. 1781, † . . 5. Sept. 1850.

Söhne: 1. † Franz de Paula Maria, * . . 14. Sept. 1810, † . . 30. Juni 1883, K. u. K. Oberst a. D.; ⚔ . . 26. Febr. 1851 mit Irene Bubna von Wahrlich, * . . 2. Mai 1831, † . . 7. Dez. 1881.

Sohn: Rudolf Maria, * Sanok, Galizien, 25. Nov. 1851, Kgl. ungar. Min.-Rat und Richter am Verw.-Ger.-Hof in Budapest; ⚔ Fiume 3. Mai 1884 mit — Martha Melopis Cunradi, * Fiume 1. Nov. 1866.
Kinder: (1) Melitta Desiderata Maria, * Fiume 1. Okt. 1885.
(2) Egon Maria, * Fiume 11. Juni 1887.
(3) Taffilo Maria, * Fiume 1. Juli 1888.
(4) Tibor Maria, * Fiume 2. Okt. 1889.

2. Johann der Täufer Wenzel Maria, * . . 15. Okt. 1847, K. u. K. Oberst a. D.; ⚔ . . 27. Aug. 1870 mit — Auguste Móry, * . . 21. März 1846. [Wien.]

Accurti von Königsfels.

Evangelisch, griechisch- und römisch-katholisch. — Österr. Adel mit „von Königsfels" 12. April 1827; österr. Frhr. d. d. Wien 31. März 1829. — Erste Aufn., Beschreibung des Wappens und Näheres über die Standeserhebungen im Jahrg. 1849, S. 3.

† Michael Freiherr Accurti von Königsfels, * Fermo, Italien, 8. Mai 1785[1]), † Venedig 5. Febr. 1850, K. K. FML. a. D.; ⚔ . . 16. Juli 1806 mit Franziska Salvini, * . . 30. Nov. 1782, † Venedig 28. Juli 1847.
Kinder: 1. † Aloys, * . . 2. Febr. 1808 (röm.-kath.), † . . 17. Juli 1854; ⚔ . . 24. Nov. 1840 mit Adrianna Galvani, * . . 2. Juli 1821, † . . 30. Aug. 1847.
Töchter: 1) Amélie, * . . 1. Jan. 1842; ⚔ . . 17. April 1861 mit Francesco Conte Dolfin-Boldu. [Venedig.]
2) Ida, * . . 1. März 1847; ⚔ . . 7. Aug. 1865 mit Alessandro Conte Zeno. [Venedig.]

2. † Michael, * . . 14. Nov. 1815, † Padua 21. Nov. 1855; ⚔ Venedig 24. Juli 1849 mit Nadjeschda von Freygang, * . . 6. Aug. 1818, † St. Petersburg 27. Sept. 1887.
Sohn: Wilhelm-Michael * Padua 13. Sept. 1850 (evang.), Kais. russ. WStaatsrat, Crz., Geschäftsführender in der Kanzlei für den Empfang von Bittschriften; ⚔ St. Petersburg 12. Mai 1875 mit — Aimée von Freygang, * St. Petersburg 27. Mai 1854 (griech.-kath.). [St. Petersburg.]
Söhne (griech.-kath.): (1) Michael, * Wilna 2. März 1876, Kais. russ. Kollegienassessor, Staatsanwalt; ⚔ . . mit — . . . [St. Petersburg.]
Tochter: Tamara, * St. Petersburg 22. Juni 1905.
(2) Andreas, * St. Petersburg 19. Dez. 1879. [St. Petersburg.]
(3) Leo, * St. Petersburg 21. Aug. 1881, Kais. russ. Kollegiensekr. im Senat. [St. Petersburg.]

3. Elisabeth Josepha, * . . 10. Febr. 1824 (röm.-kath.); ⚔ . . 20. Mai 1848 mit Joseph Marchese Paulucci delle Roncole, † Venedig . . 1885. [Venedig.]

Adelebsen, 1906. — Adelsheim, 1906.

Adelstein.

Im Mannesstamme erloschen.

Katholisch. — Wappenbrief 11. Okt. 1569 (vom Kaiser Maximilian II.); rittermäßiger Adelstand mit dem Prädikat „von Adelstein" 4. Mai 1622 (für Georg Adel, General-

[1]) Die Data sind sämtlich neuen Stils.

einnehmer in Grätz); Obmann von Steiermark 30. Jan. 1630; erbländ.-österr. Frhr. d. d Augsburg 18. April 1689. — Erste Aufn. und Beschreibung des Wappens im Jahrg. 1848, S. 7; geschichtl. Übersicht im Jahrg. 1849, S. 6.

† Joseph Freiherr von Adelstein, * Gutenegg bei Cilli 24. Aug. 1780, † Wien 13. Dez. 1850, K. K. Km., Gen.-Major und Lt. in der Ersten Arcierenleibgarde; ⚔ Görz . . 1819 mit Klementine verw. Gfin Lanthieri, geb. Gfin von Coronini-Cronberg, * Görz 27. Jan. 1792, † Wien 6. Jan. 1867.

Töchter: 1. † Elisabeth Klementine, * Udine 18. Jan. 1825, † Graz 10. Dez. 1897, Extern-Stiftsd. des Hzgl. Savoyenschen Damenstifts in Wien.

2. Kajetana, * Udine 6. Dez. 1826; ⚔ Wien 29. Okt. 1844 mit Franz Ritter von Gadolla, † Graz 20. April 1866, Herrn auf Reifenstein und Anderburg. [Graz.]

Adlersburg, s. Schwabel von Adlersburg. — Aehrenthal, s. Lexa von Aehrenthal.

Aichelburg (Aichelburg-Labia).

Katholisch. — Belehnung mit der Hschaft Aichelburg im Gailtale d. d. Augsburg 3. Sept. 1500 (für Christoph Viertaller), desgl. mit Adelsbestätigung d. d. Innsbruck 4. Juni 1507 (vom Kaiser Maximilian I.); Reichsfrhr. und erbländ.-österr. Frhr. mit „Herr auf Potenhof und Greiffenstain" d. d. Wien 12. Febr. 1627; Ausdehnung desselben 8. Okt. 1655. — Besitz (seit 1500, ehem. Ritterlehen, jetzt teilw. Allod): Die Hschaft Aichelburg mit Bodenhof, Bichlhof, Greifenstein und Jossenegg im Gailtale, Bez. Hermagor, Kärnten. — Die Stifter der drei Linien waren Brüder. — Erste Aufn. und geschichtl. Notiz im Jahrg. 1855, S. 6; Beschreibung des Wappens im Jahrg. 1856, S. 5. Vgl. auch den gleichnamigen Artikel im Taschenbuch der Gräfl. Häuser.

I. Linie: Bodenhof.

Stifter: Hans Martin. — Beschreibung des Wappens im Jahrg. 1889, S. 4.

† Johann Freiherr von und zu Aichelburg, Herr zu Potenhof und Greiffenstain, * Bodenhof 2. März 1771, † Klagenfurt 14. Febr. 1844, K. K. Km. und Appell.-Ger.-Rat; ⚔ 1) Laibach 4. Mai 1795 mit Josephe Rüdt, * . . 2. Jan. 1776, † . . 10. März 1806; II) St. Stefan a. d. G. . . mit Therese Freiin von Aichelburg, * Greifenstein 9. April 1780, † Bodenhof 13. Febr. 1840, StkrD.

Söhne: a) **1r Ehe:** 1. † Adolf, * Bodenhof 2. Juli 1796, † Klagenfurt 6. Mai 1858, kärtner. ständ. Kanzleidirektor; ⚔ St. Peter im Holz 18. Okt. 1842 mit Emma Edler von Litzelhofen, * Litzelhof 17. Dez. 1809, † Klagenfurt 4. Dez. 1893.

Töchter: 1) Wilhelmine, * Klagenfurt 6. Okt. 1843; ⚔ Klausenburg 14. Sept. 1867 mit Georg Frhrn von Waldstätten, † Klagenfurt 15. Okt. 1881, K. u. K. Gen.-Major a. D. [Klagenfurt.]

2) Stephanie, * Klagenfurt 23. Aug. 1849, K. K. StiftsD. in Kärnten. [Klagenfurt.]

2. † Ernst, * Bodenhof 29. Nov. 1802, † Klagenfurt 13. Okt. 1876, K. K. Hofrat a. D.; ⚔ Manziano 7. Febr. 1842 mit Therese Gfin Strassoldo, * Görz 1. Mai 1819, † Klagenfurt 21. Febr. 1880.

Tochter: Hedwig, * . . 17. Jan. 1844; ⚔ Klagenfurt 27. Nov. 1876 mit Albin Ritter von Gröller, † Klagenfurt 28. März 1890, K. u. K. Gen.-Major i. R. [Klagenfurt.]

— b) 2r Ehe: 3. † Arnold Wolf, * Bodenhof 12. Juli 1817, † Klagenfurt 25. Mai 1879, Herr auf Bodenhof und Waldendorf, Dr. med., K. K. Bez.-Arzt; >< I) Klagenfurt 12. Febr. 1852 mit Leopoldine von Gröller, * Adria 7. Dez. 1825, † St. Leonhard 21. Sept. 1856; II) St. Martin 29. Mai 1865 mit Anna verw. Faulhaber, geb. Edler von Litzelhofen, * St. Martin bei Villach 1. Aug. 1823, † Klagenfurt 14. März 1905.

Söhne 1r Ehe [erhielten als Adoptivsöhne ihrer Tante, der unvermählten Fanny Gfin Labia, † Klagenfurt 1. Juni 1901 (Tochter des † Franz Gfin Labia, K. K. Km., GRats, Oberst-hofm. rc., und der † Therese geb. Gfin Hadik und Futak, K. K. PD. und StkrD.), Herrin auf Ehrenthal und Tigring, Kärnten, Lendinara und Postioma im Venezianischen, die österr. Namen- und Wappenvereinigung mit denen der Fam. Labia d. d. 22. März 1884]:

1) Leopold Anton Freiherr von und zu Aichelburg-Labia, Herr auf Potenhof und Greiffenstain, * Klagenfurt 3. April 1853, Herr auf Bodenhof, Ehrenthal und Schönfeld, Kärnten, K. u. K. Km., Ldtagsabg. und Ldesausschuß-Beisitzer, EMr des souv. Malt.-MrD. [Ehrenthal und Klagenfurt.]

2) Franz Paul Dionys Freiherr von und zu Aichelburg-Labia, Herr auf Potenhof und Greiffenstain, * Klagenfurt 8. April 1856, Bes. der Güter Trone, Casale und Morosina bei Lendinara im Venezianischen, K. u. K. Km. und Statth.-Rat in Linz, EMr des souv. Malt.-MrD.; >< Agram 26. Sept. 1882 mit — Johanna Freiin Rauch von Nyék, * Lužnica, Kroatien, 26. Sept. 1858, StkrD.

Kinder: (1) Franziska Ulrika Johanna Maria Leopoldina Antonia, * Brünn 26. Aug. 1883.

(2) Wolfgang Ulrich Leopold Levin Libor Siegfried Richard Maria, * Znaim 21. Okt. 1887.

II. Linie: Zossenegg.

Stifter: Christoph Seyfried.

1. Ast.

† Lothar Freiherr von und zu Aichelburg, Herr zu Potenhof und Greiffenstain, * Laibach 9. Febr. 1837, † Wien 22. April 1885, K. u. K. Hptm. a. D.; >< Weißkirchen 11. Sept. 1871 mit — Irma Gfin Haller von Hallerstein, * Budapest 7. Dez. 1849 (wiederverm. St. Stefan a. d. G. . . 1888 mit Eduard Otschenaschek, K. K. Oberst der Ldw., techn. Ref. im Min. für Ldesvert. [Wien]).

Kinder: 1. Egon Berthold Franz, * Weißkirchen 22. Juni 1872, K. K. Beamter, OLt. i. R. [Wien.]

2. Karla Raphaela, * Schäßburg 23. Sept. 1874, K. K. StiftsD. in Kärnten. [Wien.]

3. Ferri Lothar Gustav, * Schäßburg 5. Jan. 1878, K. K. Beamter. [Wien.]

2. Ast.

† Joseph Freiherr von und zu Aichelburg, Herr zu Potenhof und Greiffenstain, * St. Stefan 10. Aug. 1779, † das. . . 1848; >< Klagenfurt 14. Juni 1808 mit Maria Edler von Rainer zu Haarbach, * Klagenfurt 15. Jan. 1785, † das. 1. Jan. 1859.

Söhne: 1. † Joseph Aloys, * St. Stefan 12. April 1809, † Villach 2. Okt. 1851, K. K. Bez.-Kommissär; >< Villach 4. Okt. 1847 mit — Johanna Habtmann, * Klagenfurt 21. Mai 1827. [Klagenfurt.]

Söhne: 1) Siegfried Joseph Franz, * Villach 21. Jan. 1849, K. K. Ldesger.-Rat und Bez.-Ger.-Vorsteher in St. Veit a. d. Gl., Kärnten; >< Teplitz 26. Okt. 1889 mit — Henriette Volkmar, * . . 6. Juli 1856.

Sohn: Hans Leopold, * Ober-Wellach 17. Aug. 1890, Zögling der K. K. Theresianischen Akademie in Wien.

2) Max Franz Aloys, * Villach 18. Aug. 1851, K. K. Ldesger.-Rat in Klagenfurt.

2. † Theodor, * St. Stefan . . 1812, † das. 10. März 1889; ⚭ St. Stefan 30. Juni 1862 mit — Therese Jaritz, * . . 29. Sept. 1837. [St. Stefan a. d. Gail, Kärnten.]

Kinder: 1) Anna Auguste, * St. Stefan 16. Juli 1863; ⚭ Stuttgart 16. Febr. 1897 mit Julius Ansion, K. K. Hptm. im Ldw.-Inf.-Rgt Nr. 16. [Neusandez.]

2) Gustav Joseph, * St. Stefan 16. März 1865, K. u. K. Hptm. im Div.-Art.-Rgt Nr. 23; ⚭ Jaškovo, Kroatien, 16. Sept. 1899 mit — Stephanie Slavomira Alexandra Maria Edler Bunyevacz von Jaškovo, * Jaškovo 7. Dez. 1878. [Prag.]

3) Theodor August Hermann, * St. Stefan 20. Juni 1869, Guts- und Bergwerksbes. in St. Stefan. [St. Stefan a. d. Gail, Kärnten.]

4) Therese, * . . 4. Mai 1873; ⚭ St. Stefan 6. Juni 1895 mit Max Pauschitz, K. K. Ratsekr. beim Ldesger. in Graz.

3. † Daniel, * St. Stefan 23. Juli 1821, † Villach 2. Dez. 1888, Herr auf Greifenstein; ⚭ Wien 15. Jan. 1866 mit — Bertha Troll, * Wien 8. Jan. 1844. [Villach.]

Söhne: 1) Joseph Emil, * Villach 9. Aug. 1869, Herr auf Greifenstein, Kärnten, K. K. Lt. i. d. E. des Ldw.-Ul.-Rgts Nr. 5; ⚭ München 9. Nov. 1903 mit — Kamilla Gfin von Seyssel d'Aix, * Geiselgasteig bei München 2. Aug. 1883, ED. des Kgl. bayer. Theresien-O. [Schloß Viktring bei Klagenfurt, Kärnten.]

2) Ferdinand, * Villach 29. März 1871, K. K. Lt. des Ldw.-Ul.-Rgts Nr. 4. [Villach.]

3) Otto Hans Maria, * Villach 17. Okt. 1881, Jurist, K. u. K. Lt. der Res. des Ul.-Rgts Nr. 3. [Villach.]

III. Linie: Bichlhof.

Stifter: Wolf Ferdinand.

† Joseph Freiherr von und zu Aichelburg, Herr auf Potenhof und Greiffenstain, * . ., † . . 1819; ⚭ . . mit Anna Freiin von Aichelburg, Linie Zossenegg, * . ., † . . 1852.

Söhne: 1. † Franz, * . . 1808, † Klagenfurt 25. Okt. 1886, K. K. Ldes-Kanzleidirektor; ⚭ . . 1838 mit — Hildegard Allesch, * . . . [Klagenfurt.]

2. † Karl, * . . 1814, † . . 1. Dez. 1864, K. K. Bez.-Richter; ⚭ . . 1849 mit Franziska Hödl, * . ., † . . .

Kinder: 1) Eugen, * . . 1852, K. K. Notar; ⚭ Enns 7. Febr. 1880 mit — Mathilde Edler von Spaun, * . . . [St. Pölten.]

Kinder: (1) Hermann Max Eugen, * Pöcklabruck 3. Nov. 1881, K. K. Lt. im Ldw.-Inf.-Rgt Nr. 24. [. . .]

(2) Helene Luise Mathilde, * St. Pölten 21. Nov. 188 .; ⚭ das. 21. Nov. 1901 mit Dr. Edwin Fröstl. [. . .]

2) Ida, * . . 1853, K. K. StiftsD. in Kärnten. [. . .]

3) Rudolf, * . . 1859, K. K. OPostkommissär bei der Postdirektion in Linz.

Bruder.

† Franz, * . . 27. Nov. 1786, † . . 14. Juli 1823, K. K. Hptm. im 26. Inf.-Rgt; ⚭ . . 31. März 1811 mit Anna von Prestarini, * . . 30. Juni 1783, † . . 19. Sept. 1839.

Sohn: † Ferdinand Gustav, * Klagenfurt 30. Nov. 1815, † Hahnhof 8. April 1881, Herr des Hahnhofes bei Graz, K. u. K. Hptm. a. D.; ⚭ I) . . 30. Okt. 1843 mit Franziska Edler von Werner, * . . 4. Juni 1826, † . . 5. März 1848; II) Waasen bei Leoben 7. Juli 1850 mit —

Walpurga Maria Rosa Johanna Ampach von Grienfelden, * Salzburg 5. April 1831. [Graz.]

Kinder: a) 1r **Ehe:** 1) Alexander Karl, * Graz 18. März 1844, Gutsbes. in Schäßburg, Siebenbürgen, K. u. K. Lt. a. D.; ⚔ I) Graz 19. Febr. 1864 mit Ferdinandine Weigl von Kriegslohn, * Wien 19. Sept. 1845, † Graz 6. Jan. 1902 (gesch.); II) Schäßburg 9. April 1875 mit — Hemma Cäcilia Schöffmann, * Villach 22. Nov. 1847.

Kinder: a) 1r **Ehe:** (1) Ferdinandine Marie, * Graz 15. Aug. 1869; ⚔ das. 15. Febr. 1886 mit Auguſtin Rochel, K. u. K. Major im Inf.-Rgt Nr. 27. [Laibach.]

(2) Joſeph Karl, * Graz 15. Juli 1871, K. u. K. Olt. im Inf.-Rgt Nr. 54; ⚔ Liebenſtein 24. Okt. 1897 mit — Eliſe Gfin von Zedtwitz, * Liebenſtein bei Eger 23. Aug. 1876. [Olmütz.]

Tochter: Mathilde, * Olmütz .. Jan. 1902.

— b) 2r **Ehe:** (3) Arnold Hugo, * Schäßburg 5. Okt. 1879. [Schäßburg.]

(4) Adrienne Marie, * Schäßburg 21. Jan. 1883. [Schäßburg.]

— b) 2r **Ehe:** 2) Walpurga, * .. 28. März 1851; ⚔ Graz .. Aug. 1877 mit Dr. phil. Iwan von Quiquerez, a. o. ö. Prof. der deutſchen Sprache und Literatur an der Univ. Agram.

3) Franziska, * .. 7. Aug. 1852; ⚔ .. 23. Sept. 1876 mit Emil Rogulya. [...]

4) Johanna Antonia, * .. 27. März 1853; ⚔ Graz 10. Nov. 1875 mit Julius Gfn von Auersperg, K. u. K. Olt. a. D. [Graz.]

5) Adolf Ferdinand Karl, * Graz 28. Okt. 1858; ⚔ Laibach 29. Okt. 1883 mit — Gabrielle Auguſta Piskar, * Rudolfswerth 27. März 1862. [Bichlhof, Kärnten.]

Kinder: (1) Achilles Ferdinand Otto, * Bichlhof 13. Okt. 1884. [. . .]

(2) Roſa Walpurga, * Bichlhof 23. Nov. 1885.

(3) Kuno Hermann, * Bichlhof 25. Juni 1889.

(4) Alexander Gabriel Franz, * Bichlhof 21. Mai 1895.

Aichen-Mitis

(a. d. H. der Ritter von Mitis).

Katholiſch. — Erbländ.-öſterr. Ritter mit dem Prädikate „Edle von" d. d. Wien 25. März 1780; niederöſterr. Ritterſtand 29. März 1790; öſterr. Frhr. als Freiherren „Aichen-Mitis" d. d. Wien 9. April 1852. — Erſte Aufn., Beſchreibung des Wappens und geſchichtl. Überſicht im Jahrg. 1849, S. 7; vgl. auch Jahrg. 1866, S. 6, und den Artikel Mitis.

† Franz Xaver Karl Freiherr von Aichen-Mitis, * .. 7. Sept. 1836, † .. 7. Febr. 1874, K. u. K. Rittm. a. D.; ⚔ .. 3. Sept. 1857 mit Iſabella Freiin von Barbacay, * .. 4. Dez. 1839, † Böcklabruck 23. März 1898.

Kinder: 1. Marie Euphemia Kreszentia Amalie, * .. 17. Juli 1865; ⚔ Wien 21. Mai 1887 mit Otto Ritter von Dahmen, † .., K. K. Bez.-Kommiſſär. [. . .]

2. Franz Xaver, * .. 28. Nov. 1866. [New York.]

Airoldi.

Katholiſch. — Alter lombardiſcher Adel; öſterr. Ritterſtand d. d. Wien 18. Okt. (Diplom d. d. Wien 7. Nov.) 1840; öſterr. Frhr. mit Wäppenbeſſerung d. d. Laxenburg 25. Mai (Diplom d. d. Wien 19. Juni) 1854. — Erſte Aufn., Beſchreibung des Wappens und geſchichtl. Notiz im Jahrg. 1893, S. 8.

† Paul Freiherr von Airoldi, * Mailand 20. Jan. 1793, † Verona 3. Juli

1882, K. u. K. GRat und FZM., Oberſthofm. Sr. M. des Kaiſers Ferdinand I.; ⚔ . . Mai 1828 mit Felicita Gfin Mazzuchelli, * Boulogne-ſur-mer . . 1804, † Lonato 23. Juni 1836.

Kinder: 1. Aloys, * . . 11. April 1829; ⚔ Wien 1. Mai 1858 mit — Emilie Ebers, * . . . [Mailand.]

Kinder: 1) Felicia, * . . 10. Okt. 1860; ⚔ . . mit Ferd. Baccaria Marcheſe Inciſa, Kgl. italien. Major der Art. [. . .]

2) Paul, * Mainz 3. März 1863, Kgl. italien. Lt. der Art. [. . .]

3) Eugen, * Mainz 27. April 1864, Kgl. italien. Lt. in der Schwadron der Eingeborenen Keren in Afrika. [. . .]

4) Pauline, * Wien 27. Okt. 1866.

5) Luigi, geb. Paderno d'Abba 25. Aug. 1868, Kgl. italien. Lt. im 15. Kav.-Rgt. [. . .]

6) Auguſta, } Zwillinge, geb. Mailand 19. Nov. 1869.
7) Kamilla, }

8) Karolina, * Mailand 25. Nov. 1873.

9) Erminia, * Mailand 9. Jan. 1877.

2. Pauline, * Treviſo 27. März 1831; ⚔ Prag . . 1862 mit Ferdinando Conte Galvani Zenzani, † . . 4. Nov. 1886, K. u. K. Hptm., Hzgl. modeneſiſchem Khrn. [. . .]

3. † Hieronymus Johann Eugen Maria, * Brescia 1. Sept. 1832, † Krakau 26. März 1900, K. u. K. Major a. D.; ⚔ Wien 25. März 1867 mit Aloyſia verw. Gfin von Eſterházy, geb. Roß, * . . 22. Dez. 1835, † Wien 12. April 1894.

Sohn: Hieronymus Ladislaus Paul Maria, * Wien 17. Nov. 1869, K. u. K. Rittm. im Drag.-Rgt Nr. 3; ⚔ Wien 8. Juli 1897 mit — Ferdinanda Jariſch, * Wien 6. Juni 1875. [Krakau.]

Kinder: (1) Ferdinanda Roſa Caroline Dorothea Aloyſia Maria, * Wien 28. April 1898.

(2) Hieronymus Ferdinand Carl Eugen Maria, * Wien 14. April 1899.

(3) Yvonne Dorothea Maria, * Rakowice bei Krakau 4. April 1901.

Alr, ſ. Ayr.

Albedyhll.

Evangeliſch. — Schwediſcher Uradel; ſchwed. Frhr. d. d. Stockholm 2. März 1720 (für Chriſter Henrik Albedyl, Kgl. ſchwed. Gen.-Major). — Erſte Aufn. und Beſchreibung des Wappens im Jahrg. 1899, S. 8. (Abſtammung und Geſamtfamilie ſ. im Handbuch des Preußiſchen Adels, Bd. II, S. 1.)

† Chriſter Guſtaf Karl Louis Konrad Freiherr von Albedyhll, * Poſen 4. Febr. 1823, † Karlsbad 21. April 1891, Herr auf Karnitten, OPr., Kgl. preuß. Lt. a. D., RMr des Joh.-O.; ⚔ Lugowen 2. Nov. 1852 mit — Pauline Cäcilie Karoline Emilie von Below, * Lugowen 21. Mai 1835. [Königsberg i. Pr.]

Söhne: 1. Chriſter Henric Guſtav Karl Richard, * Karnitten 14. Juni 1861, Herr auf Karnitten, Kr. Mohrungen, Kgl. preuß. Rittm. der Reſ. a. D., FNr des Joh.-O.; ⚔ Berlin 15. Jan. 1904 mit — Eliſabeth Marie Margarete von Roehl, * Straßburg i. E. 23. Dez. 1877. [Karnitten bei Liebmühl.]

Tochter: Chriſta Eliſabeth Paula Margarethe, * Karnitten 14. Jan. 1905.

2. Christer Karl Konrad Richard, * Karnitten 6. Febr. 1870, Kgl. preuß. Rittm. und Esk.-Chef im Kür.-Rgt Nr. 3; ⚔ Zezenow 28. Mai 1904 mit — Marie Eveline Wilhelmine Stephanie Elisabeth Ottonie von Zitzewitz, * Zezenow 30. Okt. 1875. [Königsberg i. Pr.]

Alber von Glanstätten.

Katholisch. — Österr. Adel und Ritterstand mit „von Glanstätten" d. d. Wien 22. Juni 1851; österr. Frhr. d. d. Wien 22. Sept. (Diplom d. d. Wien 6. Dez.) 1888. — Erste Aufn., Beschreibung des Wappens und Näheres über die Standeserhebung im Jahrg. 1891, S. 7.

August Johann Evangelist Anton Freiherr Alber von Glanstätten, * Mailand 2. Sept. 1825, Dr. jur. et phil., vorm. Präs. der K. K. Seebehörde in Triest, EBürger von Grado, Cervignano und Lussinpiccolo; ⚔ I) Venedig 29. Juli 1852 mit Violante Marie von Gröller, * Padua 21. Nov. 1836, † Triest 11. Juli 1855; II) Vicenza 6. Okt. 1863 mit — Maria-Anna Freiin Buffa von Lilienberg, * Telve 4. Dez. 1836. [Triest.]

Kinder 2r **Ehe:** 1. † Joseph Maria Karl Ignaz, geb. Kaltern, Tirol, 28. Aug. 1864, † Triest 29 Juni 1905, K. K. OKommissär im Bereiche der küstenländ. Finanzdirektion in Triest.

2. Alfonsa Maria Elise Aloysia, * Venedig 8. Nov. 1865; ⚔ Triest 27. Okt. 1888 mit Rudolf Sekulič, K. u. K. Hptm. und Batt.-Kmdtn im Div.-Art.-Rgt Nr. 7. [Laibach.]
3. Lambert Maria Joh. Baptist Anton, * Triest 14. Febr. 1867, K. u. K. Konsul in Patras; ⚔ Ortenburg, Kärnten, 24. März 1898 mit — Franziska Seraphina von Gröller, * Pola 26. Okt. 1869.
   Kinder: 1) Maryan-August, * Smyrna 30. Dez. 1898.
   2) Josephine Maria Anna Augusta Leopolda Katherina Hilda Frederica, * Smyrna 20. März 1900.
   3) Johann Nepomuk August Lambert Maria Aloysius Bartholomäus Jous, * Syra 19. Mai 1901.
   4) Franz Friedrich Richard August Gustav Lambert Maria Joseph Valentin, * Syra 14. Febr. 1903.
   5) August Maria Joseph Gustav Hieronymus Hylarion Wickart, * Ortenburg, Kärnten, 21. Okt. 1904.
4. Raimunda Maria Amalia Karolina, * Triest 28. März 1868; ⚔ das. 18. Okt. 1899 mit Julius Ritter von Rainer zu Harbach, Herrn auf Magerегg und Drasing, K. K. n. a. Lt. bei den ber. Tiroler Lodesschützen. [Schloß Magerегg bei Klagenfurt.]
5. Anna Maria Josepha Antonia, * Triest 1. Juli 1869; ⚔ das. 17. Mai 1897 mit Franz Ritter von Thierry, K. u. K. Linienschiffslt. [Pola.]
6. Bartholomä Maria Josepha, * Triest 27. Febr. 1872.
7. Julia Maria Josepha, * Triest 30. Sept. 1873; ⚔ das. 17. Mai 1897 mit Viktor Ritter Frölich von Frölichsthal, K. K. Ger.-Sekr. beim Kreisger. in Görz, Lt. i. d. E. der ber. Lodesschützen in Dalmatien.
8. Pius Maria Joseph Ferdinand Ignaz, * Triest 9. Nov. 1876, K. u. K. Lt. im Hus.-Rgt Nr. 6; ⚔ Wien 22. Mai 1902 mit — Natalie Freiin Pürcker von Pürkhain, * Eger 30. April 1876. [Wien.]
   Tochter: Pia Maria Anna Antonia Carolina, * Wien 28. Dez. 1905.

Albori.

Katholisch.

A.

Österr. Adel d. d. . . 13. Nov. 1882 (für Johann Albori); österr. Übertragung des Freiherrnstandes des K. u. K. GRats und FZM. Freiherr Eugen von Albori (s. B.) auf seinen Bruder Johann von Albori (s. unten) mit A. E. d. d. . . 18. April 1906.

Johann Freiherr von Albori, * Cattaro 11. Juni 1828, Großhändler, Kammerrat; ⚔ Triest 10. Sept. 1859 mit — Ida Hell Edler von Heldenwerth, * Triest 4. Juni 1842. [Triest.]

Kinder: 1. Richard, * Triest 11. Nov. 1861, Kais. Rat; ⚔ Triest 27. Febr. 1890 mit — Ida Glanzmann, * Triest 27. Dez. 1869. [Triest.]

2. Amalie, * Triest 10. Juli 1863; ⚔ daf. 9. Jan. 1886 mit Dr. jur. Ludwig Thomann Edlem von Montalmar, K. K. Lbesreg.-Rat. [Triest.]

3. Arthur, * Triest 19. Okt. 1869. [Triest.]

4. Eduard, * Triest 23. Juli 1871, K. u. K. Hptm. im Gen.-Stab. [Wien.]

5. Karl, * Triest 2. Aug. 1875, Zuchtinspektor in Sarajevo.

6. Oskar, * Triest 31. März 1876, K. K. Konzipist bei der Seebehörde in Triest.

7. Guido, * Triest 7. Aug. 1877, K. K. Konzipist bei der Finanzdirektion in Triest.

8. Silvio, * Triest 13. April 1879. [. . .]

9. Ada, * Triest 15. März 1881.

B.

Österr. Adel und Frhr. d. d. Wien 29. März 1880. — Erste Aufn., Beschreibung des Wappens und Näheres über die Standeserhebung im Jahrg. 1883, S. 6.

Eugen Freiherr von Albori, * Cattaro 27. Sept. 1838, K. u. K. GMat, FZM. und Kmdt des 15. AKorps, Chef der Lbesreg. für Bosnien und die Herzegowina, Oberstinh. des Inf.-Rgts Nr. 89. [Sarajevo.]

Alemann.

Im Mannesstamme erloschen.

Katholisch. — Rittermäßiger Reichsadelstand und Wappenbesserung d. d. Prag 9. März 1602; österr. Frhr. d. d. Wien 10. Jan. 1850. — Erste Aufn., Beschreibung der älteren Wappen und Näheres über die früheren Standeserhebungen im Jahrg. 1870, S. 5; Beschreibung des Wappens, geschichtl. Notiz und Stammreihe im Jahrg. 1872, S. 5.

† Wilhelm Andreas Freiherr von Alemann, * Mediasch 18. Febr. 1797, † Wien 28. Mai 1881, K. u. K. GMat und FZM. a. D., letzter K. K. Mil.-Goud. von Venedig; ⚔ I) . . 1839 mit Josefa Anna Leopoldine Edler von Eisenbach, * . ., † Triest 20. Sept. 1850; II) Venedig 19. Sept. 1859 mit — Karoline Theresia Magdalena Deymek, * Neusatz 20. Aug. 1836. [Wien.]

Töchter 2r Ehe: 1. Karoline Dorothea Wilhelmine, * Venedig 3. Sept. 1860; ⚔ Wien 29. Febr. 1896 mit Ernst Gfn Marschall, K. u. K. Fm. und Statth.-Rat in Brünn.

2. Felicie Wilhelmine Marie, * Venedig 23. Nov. 1863; ⚔ Wien 3. Juni 1889 mit Dr. pharm. Maximilian Schürer von Waldheim. [Millstatt, Kärnten.]

Allesina genannt von Schweitzer, s. Schweitzer.

Allnoch von Edelstadt.

Katholisch. — Österr. Adel mit dem Prädikat „von Edelstadt" d. d. Wien 25. Okt. 1815; österr. Frhr. d. d. Wien 8. Okt. 1856. — Erste Aufn. 1869; Beschreibung des Wappens und Näheres über die Standeserhebungen im Jahrg. 1875, S. 3.

† Oswald Freiherr Allnoch von Edelstadt, * Ottakring bei Wien 25. Aug. 1845, † Samobor 18. Aug. 1895; ⚔ Samobor 14. Mai 1877 mit — Alexandrine Kiepach von Haselburg, * Bregana bei Samobor 30. Juli 1859. [Samobor, Kroatien.]

Kinder: 1. Luise Viktoria Antonie, * Samobor 26. April 1880.
2. Viktor Oswald Maximilian, * Samobor 26. April 1880, K. u. K. Lt. im Inf.-Rgt Nr. 53. [Agram.]
3. Kurt Heinrich Oswald, * Samobor 23. Juni 1887.
4. Hedwig Elsa Ottilie, * Samobor 26. Dez. 1888.
5. Emil Oswald (Posthumus), * Samobor 30. April 1896.

Altenburger von Marchenstein und Frauenberg.

Katholisch. — Wappenbrief 6. Juli 1620; Reichsadel mit den Prädikaten „von Marchenstein und Frauenberg" 26. Juli 1736; Reichsfrhr. mit Wappenbesserung d. d. Wien 29. Okt. 1776; fürstbischöfl.-trident. Frhrnstand 19. Febr. 1777. — Erste Aufn., Beschreibung des Wappens und geschichtl. Notiz im Jahrg. 1865, S. 6.

† Peter Freiherr Altenburger von Marchenstein und Frauenberg, * . . 1773, † Trient 7. Juli 1834; ⚔ I) . . 1799 mit Therese Gfin von und zu Arco, * . ., † . . 11. Okt. 1813; II) . . 29. April 1815 mit Felicitas Freiin von Ceschi di Santa Croce, * . . 14. Juni 1777, † . . 1. Mai 1875.

Kinder: a) Ir **Ehe:** 1. † Johann Baptist, * Trient 8. Dez. 1801, † . . 18. Sept. 1872, K. K. Ger.-Adjunkt a. D.; ⚔ . . 10. Jan. 1838 mit Jeannette Valentini von Weinfeld, * Calliano 14. April 1814, † . . 1. April 1872.

Söhne: 1) Peter, * . . 31. März 1840; ⚔ . . Sept. 1895 mit — Adele Gfin Crivelli, * . . . [. . .]
2) Richard, * . . 4. Febr. 1844. [. . .]
3) Silvio, * . . 21. Okt. 1850. [. . .]
4) Albert, * . . 27. Okt. 1852. [. . .]

2. Therese, * Trient 10. April 1809; ⚔ . . Mai 1838 mit Dr. med. Joseph Rungg. [Trient.]
3. † Johann Peter, * Trient 7. April 1812, † . . 12. Sept. 1883; ⚔ Cognola . . Juli 1839 mit Johanna Varesco, * . . 15. März 1818, † . . 17. Okt. 1887.

Kinder: 1) Heinrich, * Cognola 7. April 1840, K. K. Bez.-Kommissär a. D.; ⚔ . . 10. Jan. 1871 mit — Adele Maistrelli von Sonnenhof, * Ala 31. Dez. 1848. [. . .]

Kinder: (1) Josephine Luise Anna Marie, * Rovereto 9. Jan. 1873; ⚔ Trient 13. April 1901 mit Dr. jur. Karl Ritter von Koepf, K. K. Bez.-Kommissär in Bregenz.

(2) Eugenie, * Rovereto 27. Juni 1874; ⚔ . . 19. Okt. 1896 mit Gaetano Eblem von Scolari, K. K. Statth.-Konzipisten. [. . .]
(3) Albert, * Rovereto 7. Juni 1876. [. . .]
(4) Marie, * Trient 18. März 1878; ⚔ das. 11. April 1904 mit Rudolf Frhrn Handel-Mazetti, K. u. K. Hptm. im Feldjägerbat. Nr. 9. [Villach.]
(5) Joseph Edoard, * Trient 23. Aug. 1882. [. . .]

2) Joseph, * Cognola 3. Mai 1842, K. K. Kreisger.-Sekr. in Trient; ⚔ . . 27. Nov. 1878 mit — Klementine Glira, * Rovereto 18. Juni 1854.
3) Virginia, * . . 14. Aug. 1848; ⚔ Trient 22. Dez. 1869 mit Franz Ritter Gerloni. [. . .]
4) Maria, * Trient 3. Mai 1853. [. . .]
5) Leopold, * Trient 24. Juni 1856. [. . .]

— b) 2r Ehe: 4. Franziska, * Trient 12. Febr. 1816; ⚔ das. 5. Sept. 1839 mit Joseph Gfn Festi, † Trient 17. Febr. 1882. [Trient.]

Althaus (in Baden).

Evangelisch. — Schaumburg-lippescher Adel und Frhrnstands-Bestätigung d. d. Bückeburg 26. Mai 1860. — Erste Aufn. 1877; Beschreibung des Wappens und geschichtl. Notiz im Jahrg. 1879, S. 7.

† August Heinrich Freiherr von Althaus, * Paris 25. Juli 1791, † Freiburg i. Br. 14. Mai 1875, Dr. phil., Ghzgl. bad. Bergrat und Salinen-inspektor a. D.; ⚔ I) Immendingen 19. April 1827 mit Karoline Freiin von Reischach, * Granheim 11. Mai 1807, † Dürrheim 3. Mai 1830; II) Schlatt u. Kr. 2. Juli 1832 mit deren Schwester Ernestine Freiin von Reischach, * Immendingen 17. Okt. 1813, † Karlsruhe 24. Febr. 1858.

Kinder 2r Ehe: 1. Albertine Elisabetha Klementine Ernestine, * Konstanz 23. Aug. 1833 (kath.). [Offenburg.]
2. Kamillo Anton Theodor August Ernst, * Dürrheim 1. Jan. 1836, K. u. K. Oberstlt. a. D. [Freiburg i. Br.]
3. Franz August Ernst, * Freiburg i. Br. 14. Febr. 1845, Kais. Baurat in Colmar i. E.; ⚔ Freiburg i. Br. 29. Nov. 1886 mit Anna Sophie Sauerbeck, * Kirchzarten bei Freiburg i. Br. 27. Dez. 1851, † Colmar i. E. 5. Aug. 1905.

Kinder: 1) Ernst, * Colmar i. E. 20. Mai 1888.
2) Hedwig, * Colmar i. E. 11. März 1890.
3) Egbert, * Colmar i. E. 3. Aug. 1894.

Althaus (in Coburg-Gotha).

Evangelisch. — Sachsen-cob. und goth. Adel und Frhr. unter dem Namen „Althaus" d. d. Gotha 12. Juni 1889. — Erste Aufn., Beschreibung des Wappens und Näheres über die Standeserhebung im Jahrg. 1891, S. 12.

Gertrud Marie Adolfine Freifrau von Althaus geb. Porth (des Carl Porth, Kgl. sächs. Hofrats und Prof. in Dresden, Tochter), * Hannover 30. Juni 1866; ⚔ London 5. April 1889 mit dem Pr. Georg zu Bentheim und Steinfurt, Kgl. preuß. Oberstlt. z. D., Pferdeverm.-Kommissar beim Ldw.-Bez. Köln. [Köln a. Rh.]

Sohn: Ernst Alexis Ludwig Karl Maria Freiherr von Althaus, * Coburg 19. März 1890.

Ambrus von Velencze.

Katholisch. — Siebenbürgischer Adel d. d. Déés 12. Juli 1648 (von Georg Rákóczy für Georg Ambrus); österr. Frhr. mit dem Prädikat „von Velencze" d. d. Wien 9. April 1873. — Erste Aufn., Beschreibung des Wappens und Näheres über die Standeserhebungen im Jahrg. 1875, S. 4.

† Michael Freiherr Ambrus von Velencze, * Großwardein 7. März 1793, † Preßburg 24. Aug. 1884, K. K. Hofrat, Kgl. ungar. Septemvir a. D.; ⚔ . . 5. Mai 1823 mit Rosalie von Szécziár, * . . 17. Mai 1796, † . . 21. Sept. 1861.

Kinder: 1. † Ladislaus, * . . 17. Febr. 1825, † Wien 18. Juni 1899, K. u. K. Oberst i. R.; ⚔ . . 12. Juni 1858 mit Amélie Döry von Jobbaháza, * . . 21. Juli 1835, † . . 22. Aug. 1881.

Kinder: 1) Ladislaus Vincenz Maria Hermann, * Bátsony 21. Aug. 1859, K. u. K. Major im Hus.-Rgt Nr. 4; ⚔ Wien 1. März 1888 mit — Marie Karoline Fügner, * Prag 14. Okt. 1861. [Wien.]

2) Anton Michael Theodor, * . . 3. Sept. 1861, K. u. K. Rittm. im Drag.-Rgt Nr. 7; ⚔ Preßburg 21. Okt. 1891 mit — Hortense von Sebastiani de Remete, * Nagy-Kürtös 23. März 1870. [Theresienstadt.]

Tochter: Antoinette Emilie Amelie Marie, * Preßburg 2. Juli 1893.

3) Klothilde Theresia Amalia Maria, * Preßburg 13. Mai 1865. [. . .]

2. Therese, * . . 26. Sept. 1827; ⚔ . . 3. Aug. 1845 mit Armand von Szilvinyi, † . . 11. Juni 1876. [Wien.]

3. Marie, * . . 6. April 1838; ⚔ . . 3. Aug. 1861 mit Anton Edlem von Nagy, † . . 3. Sept. 1893, K. u. K. Gen.-Major a. D. [Preßburg.]

Amelin de Sainte-Marie.

Katholisch. — Hzgl. parmesan. Adel und Baron mit dem Prädikat „de Sainte-Marie" d. d. Parma 4. April 1824. — Erste Aufn. und Näheres über die Standeserhebung im Jahrg. 1886, S. 8; Beschreibung des Wappens im Jahrg. 1889, S. 11.

† Ludwig Baron Amelin de Sainte-Marie, * Parma 29. April 1825 † Turin 13. Dez. 1882; ⚔ Haraszti, Ungarn, . . 1847 mit Auguste von Laffert, * Wien 19. Sept. 1829, * das. 23. Nov. 1899.

Söhne: 1. Alfred Karl Maria Freiherr Amelin de Sainte-Marie, * Haraszti 23. Dez. 1848, K. u. K. Rechnungsrat im Oberhofmeisteramte [österr. Prädikatserhebung des Freiherrnstandes in der Eigenschaft eines ausländischen Adels d. d. Wien 28. April 1885]; ⚔ Budapest 10. Mai 1870 mit — Irma Freiin Majthényi von Kesseleökeö, * Budapest 29. Juni 1847. [Wien.]

Kinder: 1) Karola Maria Augusta, * Budapest 2. Juni 1871 [Wien]; ⚔ Wien 6. Mai 1893 mit Joseph Jármy von Jármi und Szolnok (gesch.), Kgl. ungar. Rittm. der Ldw.

2) Arthur Maria Karl, * Haraszti 15. Febr. 1873. [. . .]

3) Klarisse Maria Theresia, * Elefant 12. Jan. 1879; ⚔ Wien 3. Juni 1901 mit Theophil Andrejewsky. [St. Petersburg.]

2. Viktor Maria Wilhelm, * Haraszti 18. Juni 1850, Kgl. ungar. Sektionsrat im Finanzmin.; ⚔ I) Budapest 21. Juni 1871 mit Hajnalka Beniczky von Benicze und Miesinye, * . . 11. Okt. 1853, † . . 5. Dez. 1892; II) Budapest 29. Juli 1899 mit — Rosa Vas, * . . . [Budapest.]

Kinder 1r Ehe: 1) Guido Julius Ludwig, * . . 5. April 1872, Kgl. ungar. Rittm. der Ldw.; ⚔ Kaschau 14. April 1899 mit — Elsie Přibrady von Brezno, * . . . [. . .]
2) Elsa Maria Helena, * . . 13. Mai 1874; ⚔ Budapest 17. April 1895 mit Aladár von Gosztonyi. [Budapest.]

Amelunxen, 1906. — Amerongen, s. Taets von Amerongen. — Amstetter-Zwerbach und Grabeneck, 1906. — Andlaw-Birseck, 1906.

Andreánszky von Liptó-Szent-András.

Katholisch. — Altadeliges oberungarisches Geschlecht; erneute Verleihung des Prädikats „von Liptó-Szent-András" 1578; österr. Frhr. 13. Juli 1868 (für Alexander) und ungar. Baron 5. Okt. 1875 (für dessen Söhne Stephan und Gabriel). — Erste Aufn., Beschreibung des Wappens und Näheres über die Standeserhebungen im Jahrg. 1872, S. 8.

† Alexander Freiherr Andreánszky von Liptó-Szent-András, * . . 7. Mai 1802, † . . 12. Sept. 1873, K. u. K. GRat, Staatsrat und OGer.-Präs.; ⚔ . . 1840 mit Anna Gyurcsány von Moisfalva, * . . 2. Dez. 1810, † . . 23. Juli 1876.

Söhne: 1. Stephan, * Selmeczbánya 18. April 1843, Kgl. ungar. Staatssekr. i. R. [Budapest.]
2. Gabriel, * Wien 23. Juni 1845; ⚔ Vácz Harthán 28. April 1891 mit — Magdalena von Rudnay de Rudno et Divékujfalu, * . . . [. . .]

Kinder: 1) Stefan, * Alsó-Petény 30. Aug. 1893.
2) Gabriel, * Alsó-Petény 2. Aug. 1895.
3) Magdalene, * Budapest 20. Febr. 1897.
4) Alexander, * Alsó-Petény 28. Juli 1898.

Andrian-Werburg, 1906. — Angern-Stilcke, 1906. — Ankershofen, s. Hoffer von Ankershofen.

Apel.

Im Mannesstamme erloschen.

Lutherisch. — Kgl. sächs. Adel und Frhr. d. d. Dresden 9. Febr. 1811. — Erste Aufn. und Beschreibung des Wappens im Jahrg. 1865, S. 10; Näheres über die Standeserhebung im Jahrg. 1879, S. 12.

(S. Jahrg. 1901, S. 13; neuere Nachrichten fehlen.)

Apfaltrer von Apfaltrern, 1906.

Apor zu Altorja.

Katholisch. — Siebenbürgischer Uradel; ungar. Baron d. d. Wien 15. Jan. 1712. — Erste Aufn., Beschreibung des Wappens und geschichtl. Übersicht im Jahrg. 1849, S. 14.

† Lazar Baron Apor zu Altorja, * . . 18. Dez. 1784, † Baden bei Wien 16. Jan. 1868, K. u. K. Km. und GRat; ⚔ . . 11. Sept. 1814 mit Karoline Szelecźky von Szelecz, * . . 5. April 1793, † Altorja, Siebenbürgen, 13. Okt. 1856.

Söhne: 1. † Georg, * . . 8. Jan. 1818, † . . 3. Nov. 1848; ⚔ . . 28. Febr. 1848 mit Therese Gfin Haller von Hallerstein, * . . 23. Okt. 1823, † Budapest 21. April 1886, StkrD.

Tochter: Adele, * . . 23. Okt. 1848; ⚔ . . 14. April 1882 mit Alexis Fstn Nestorowitsch. [. . .]

2. † Alexander, * Klausenburg 18. Juli 1820, † Notitsch 5. Aug. 1867, K. K. Km., Baron der Kgl. ungar. Gerichtstafel; ⚔ . . 29. Juni 1850 mit Charlotte von Stresow, * Riga 24. Juni 1829, † Baden bei Wien 8. Nov. 1902.

Kinder: 1) † Gabriel Karl Wilhelm, * Wien 12. April 1851, † Baden bei Wien 19. Aug. 1898, Staatssekr. im Kgl. ungar. Min. am Hoflager in Wien; ⚔ . . 6. Mai 1882 mit — Fidele Gfin Pálffy von Erdöd, * . . 8. Okt. 1863. [. . .]

Kinder: (1) Alexander, * Köröspatak 8. Sept. 1883. [. . .]
(2) Gisela, * Köröspatak 3. Okt. 1886.
(3) Gabriele, * Köröspatak 6. Nov. 1889.
(4) Wilhelm, * Köröspatak 29. Febr. 1892.
(5) Henriette, * . . 30. März 1893.

2) Marie (Irma), * Odenburg 7. Aug. 1855, EStiftsD. des K. K. adeligen Damenstifts „Maria Schul" in Brünn. [Brixen.]

3) Samuel, * . . 27. Aug. 1856, K. u. K. Oberstlt. im Huf.-Rgt Nr. 8, Flügeladj. Sr. M. des Kaisers und Königs. [Wien.]

4) Margareta, * Zala-Egerszeg 14. Sept. 1859; ⚔ Baden bei Wien 10. Jan. 1881 mit Hermann Pietzker, schweizer Oberstlt. z. D. [Luzern.]

5) Charlotte, * Budapest 15. Febr. 1864, HofD. J. K. H. der Ghzgin-Witwe von Luxemburg. [Luxemburg.]

3. † Géza Adam Lazar, * . . 15. Juli 1833, † Wien 1. Dez. 1886, K. u. K. Km., FMr des souv. Malt.-MrO.; ⚔ . . 17. Nov. 1861 mit Gisela Gfin Bethlen von Bethlen, * . . 25. Febr. 1843, † . . 11. Juni 1863.

Sohn: Stephan Maria, * Wien 5. Juni 1863, K. u. K. Lt. der Ref. des Huf.-Rgts Nr. 8; ⚔ Klausenburg . . April 1889 mit — Clarisse d'Aubin, * . . . [Abásfalva.]

Sohn: Stephan, * Klausenburg 31. Mai 1890.

Großvatersbruders-Sohn.

† Peter, * . . 7. Febr. 1760, † . . 28. Juli 1822; ⚔ . . 2. April 1789 mit Anna Székely de Kiljén, * . . 6. Jan. 1770, † . . 11. Okt. 1862.

Sohn: † Paul, * . . 26. Febr. 1791, † . . 10. Juni 1865; ⚔ . . 2. Mai 1817 mit Barbara Gfin Bethlen von Bethlen, * . . 12. Sept. 1793, † . . 12. Sept. 1834.

Sohn: † Gregor, *. . 18. Aug. 1818, † . . 19. April 1849; ⚔ . . 6. Jan. 1843 mit Klaudine Barcsay von Nagy-Barcsa, * . . 12. Juni 1828 (reform.), † . . 5. März 1883.

Tochter: Barbara, * . . 8. März 1845 (reform.); ⚔ Wien 28. Nov. 1871 mit Ludwig Frhrn von Blomberg (luth.), K. u. K. Hptm. a. D. [Gardán, Ungarn.]

Appel.

Katholisch. — Wappenbrief mit Lehensartikel d. d. Regensburg 28. Febr. 1654; österr. Adel und Ritter d. d. Wien 31. Jan. 1846 (Diplom d. d. Wien 15. Juni 1851, für Joseph Appel, K. K. FMLt., dessen Söhne die beiden Freiherrl. Häuser stifteten). — Erste Aufn., Beschreibung des Wappens und Näheres über die Standeserhebungen im Jahrg. 1886, S. 12.

A.

Österr. Frhr. d. d. Wien 23. März 1884 (für Joseph).

† Joseph Freiherr von Appel, * Lemberg 15. Sept. 1823, † Wien 30. Sept. 1888, K. u. K. FMLt. i. R.; ⚭ Wien 28. Sept. 1874 mit Wilhelmine Lastovich, * Temesvár 27. März 1848, † Mödling 20. Juli 1888.

Sohn: Wilhelm, * Wien 11. Sept. 1875, K. K. Kommissär bei den österr. Staatsbahnen; ⚭ Raach bei Gloggnitz 6. Okt. 1901 mit — Helene Schroth, * Ersekujvár . . Febr. 1876. [Wien.]

Tochter: Helene, * Wien 31. Sept. 1902.

B.

Österr. Frhr. d. d. Wien 13. April 1860 (für Johann Nepomuk Martin).

† Johann Nepomuk Martin Freiherr von Appel, * Sikirevci, Slavonien, 11. Nov. 1826, † Gradisca 7. Sept. 1906, K. u. K. GMaj. Gen. der Kav. i. R., vorm. Chef der Ldesreg. für Bosnien und die Herzegowina, EBürger von Sarajevo, Mostar, Travnik und Bihać; ⚭ Temes-Rékas 8. Febr. 1853 mit Johanna Maria verw. Kövér de Nethát, geb. Kerthwélyessy de Ásgúth, * Temes-Rékas 27. Febr. 1825, † Sarajevo 2. Juni 1896.

Sohn: Eugen Johann Nepomuk, * Prag 23. Okt. 1857, K. u. K. Rittm. i. R.; ⚭ O-Paulis, Kom. Arad, 28. Dez. 1882 mit — Eugenie Freiin von Mattencloit, * Simánd 25. Dez. 1864. [Sajoudvarhely, Siebenbürgen.]

Söhne: 1) Johann Nepomuk Gottfried, * O-Paulis 25. Nov. 1883, K. u. K. Lt. im Hus.-Rgt Nr. 2. [Kronstadt.]

2) Eugen Christian, * Kisfalud 7. Juli 1885, K. u. K. Lt. im Ul.-Rgt Nr. 12. [Stuhlweißenburg.]

Ardenne.

Evangelisch. — Die Familie kam aus Lothringen nach Belgien. — Belgischer Baron (primogen.) d. d. 30. Juni 1857 (für Louis Célestin Prosper d'Ardenne, Kgl. belgischen Gen.-Konsul für das Kgr. Sachsen); Ausdehnung auf dessen gesamte Deszendenz d. d. 8. Febr. 1871. — Erste Aufn. und Beschreibung des Wappens im Jahrg. 1893, S. 17.

† Louis Célestin Prosper Baron d'Ardenne, * Verviers 29. Nov. 1811 (kath.), † Leipzig 16. Jan. 1889, Kgl. belg. Gen.-Konsul; ⚭ Stuttgart 13. Sept. 1836 mit Johanne Wilhelmine Brockhaus, * Altenburg 29. Dez. 1817 (evang.), † Leipzig 23. März 1897.

Kinder (evang.): 1. Maria Franziska, * Leipzig 3. Sept. 1840; ⚭ das. 20. Febr. 1876 mit Dr. Joseph von Zahn, K. K. Reg.-Rat und Ldesarchivdirektor. [Graz.]

2. Armand Leon, * Leipzig 26. Aug. 1848, Kgl. preuß. Gen.-Lt. z. D. [preuß. Genehmigung zur Führung des Barontitels d. d. Berlin 9. Sept. 1873]; ⚭ I) Zerben 1. Jan. 1873 mit Elisabeth Edler und Freiin von Plotho, * Zerben 26. Okt. 1853 (gesch. 1887 [Alsbach a. d. Bergstr.]); II) Leipzig 4. Mai 1888 mit — Julia Hermine verm. gew. Drimborn, geb. Peters, * Berlin 13. Dez. 1860. [Düsseldorf.]

Kinder: a) **1r Ehe:** 1) Margot, * Berlin 5. Nov. 1873; ⚭ Darmstadt 25. Sept. 1897 mit Eduard Langsdorff, Bankier. [Gießen.]
2) Egmont Armand, * Berlin 4. Jan. 1877, Kgl. preuß. Olt. im Inf.-Rgt Nr. 76; ⚭ Hamburg 25. Sept. 1905 mit — Adela Magdalene, * Hamburg 21. April 1887, des Dr. Matthias Mutzenbecher und der † Magdalena geb. von Ohlendorff Tochter. [Hamburg.]
— b) **2r Ehe:** 3) Ellen Dorothea, * Darmstadt 16. Mai 1894.

Aretin.

Katholisch. — Bayer. Frhr. und Wappenerneuerung d. d. München 1. April 1769 (vom Kurfürn Maximilian Joseph III. für Johann Bapt. Christoph von Aretin, gewes. Wirkl. Hofkammerrat, später Hauptmautner in Ingolstadt); immatrikuliert 1. Okt. 1812. — Erste Aufn. 1854; Beschreibung des Wappens im Jahrg. 1855, S. 13.

† Johann Adam Christoph Joseph Freiherr von Aretin, * München 24. Aug. 1769, † Haidenburg 16. Aug. 1822, Kgl. bayer. Km. und Bundestagsgel.; ⚭ I) München 1. Okt. 1793 mit Maria Josepha Freiin von Hertling, * . . 1774, † München 12. Jan. 1810; II) München 10. Febr. 1811 mit Maria Anna Freiin von Stromer, * . . 4. Aug. 1793, † Haidenburg 24. Febr. 1849.

Sohn: † Peter Karl Adam Christ. Friedrich Wilhelm, * München 3. Mai 1814, † Haidenburg 24. April 1887, Herr auf Haidenburg, Münchsdorf und Neuburg, Kgl. bayer. Km. und Reichsrat; ⚭ München 2. Mai 1844 mit Franziska Freiin von Gumppenberg, * Würzburg 24. Dez. 1823, † Haidenburg 26. Juli 1858.

Kinder: 1) † Ludwig Joseph Maria Adam Anton, * Haidenburg 19. März 1845, † das. 5. Febr. 1884, Kgl. bayer. Lt. a. D.; ⚭ München 27. Juni 1872 mit — Mary Louisa Howard a. d. H. der Dukes of Norfolk, * Berlin 4. Febr. 1850 (s. Goth. Hofkalender III. Abt., Norfolk). [Haidenburg.]

Kinder: (1) Heinrich Maria Adam Anton Pius Philipp, * Haidenburg 1. Mai 1875, Herr auf Haidenburg, NBayern, und Neuburg a. d. Kammel, Schwaben, Dr. jur., Kgl. bayer. Km. und Lt. der Ref. des 1. Schweren Reiterrgts, EHr des souv. Malt.-MrO.; ⚭ Falkenberg 6. Okt. 1904 mit — Maria Elisabeth Gfin Praschma, * Falkenberg 31. Jan. 1873. [Schloß Haidenburg bei Vilshofen, Neuburg a. d. Kammel und München.]

(2) Maria Franziska Friederike Mathilde, * Haidenburg 10. Sept. 1876, Dame des Kgl. bayer. Theresien-O.; ⚭ Haidenburg 12. Juli 1899 mit Arthur Blennerhassett, Kgl. großbrit. Staatsbeamten in Seoni Chappara, Indien.

2) Anton Maria Karl Maximilian Severus, * Haidenburg 8. Aug. 1847, Herr auf Münchsdorf, NBayern, Kgl. bayer. Km., Direktor der Kgl. Reg., Kammer des Innern, von Schwaben und Neuburg und Major a. D.; ⚭ Waal 30. Mai 1882 mit — Maria Anna Prxssin von der Leyen und zu Hohengeroldseck, * München 3. Jan. 1857. [Augsburg.]

Kinder: (1) Adelheid Franziska Maria Julie Wilhelmine, * Kissingen 25. Juni 1883; ⚭ Münchsdorf 18. Sept. 1905 mit Maximilian Gfn von und zu Arco-Valley, Kgl. bayer. Km. und Olt. der Ldw.-Kav., erbl. Reichsrat der Krone Bayern. [Schloß Adldorf, NBayern.]

(2) Karl Maria Hermann Philipp Ludwig Magnus, * Kissingen 6. Sept. 1884, cand. jur. [. . .]

(3) Elisabeth Maria Adelheid Eugenie Katharina, * Kissingen 30. April 1886.

(4) Erwein Karl Maria Hans Adam Januarius, * Kissingen 19. Sept. 1887, cand. jur. [. . .]

3) Franziska Maria Anna Adelheid Karolina, * Haidenburg 9. März 1849; ⚭ daſ. 31. Mai 1869 mit Maximilian Frhrn von Soden-Fraunhofen, Kgl. bayer. Km. und lebenslängl. Reichsrat der Krone Bayern. [Neu-Frauenhofen und München.]

4) † Adelheid Emma Maria Valeria, * Haidenburg 28. April 1851, † Aldorf 30. April 1906.

5) Karl Maria Adam Felix Otto, * Haidenburg 14. Jan. 1856, Herr auf Weng und Kriesdorf, NBayern, Kgl. bayer. Km., Fstl. thurn- und taxisscher dirigierender GMat in Regensburg, CKr des souv. Malt.-RrO.; ⚭ Wien 17. Febr. 1890 mit — Mathilde Gfin von Boos zu Waldeck, * Mzell, Böhmen, 15. Nov. 1867.

Söhne: (1) Albert Maria Karl Sigismund, * Regensburg 9. Febr. 1893. (2) Philipp Maria Albert Adam Simeon, * Regensburg 11. Febr. 1894.

6) Mathilde Maria Eleonora Rosina Laura, * Haidenburg 17. Juni 1858; ⚭ Neu-Frauenhofen 7. April 1883 mit Robert Deym Gfn von Stříteż. [Landshut.]

Brüder.

1. † Georg Joseph Karl Maria, * . . 29. März 1771, † . . 22. Febr. 1844, Kgl. bayer. Km., Gen.-Kommissar und Reg.-Präs.; ⚭ . . 1796 mit Henriette Freiin Teuffel von Birkensee, * . ., † . . 1839.

Söhne: 1) † Karl Albert Wilhelm, * . . April 1798, † . . 20. Juli 1846, Kgl. bayer. Km. und Appell.-Ger.-Rat; ⚭ . . mit Maria Josepha von Kerstorf, * . ., † München 14. Febr. 1891.

Töchter: (1) † Georgine Henriette Luise Marie, geb. München 22. Nov. 1836, † Reichenhall 22. Aug. 1904, PT., Grz., ED. des Kgl. bayer. Theresien-O.; ⚭ München 22. Nov. 1859 mit Karl Gfn von Moy de Sons, † Gardone-Riviera 5. Nov. 1894, Herrn auf Obenhausen, Kgl. bayer. Km. und Oberstjeremonienm. a. D.

(2) Friederike Franziska Eugenie, * . . 9. April 1841; ⚭ . . 12. Juni 1862 mit Karl von Belli de Pino, † . . 4. Mai 1869, Herrn auf Brünn bei Prien, OBayern. [. . .]

2) † Philipp Wilhelm Ludwig auf Winbuch, * . . 18. April 1799, † . . 21. April 1866, Kgl. bayer. Km. und Lbrichter, Stadtkommissar in Donauwörth; ⚭ . . . 1. Mai 1830 mit Franziska Gfin von Drechsel auf Deuffstetten, * . . 5. April 1804, † München 12. Aug. 1872.

Töchter: (1) Friederike Sophie Dorothea, * . . 30. April 1838, unter dem Namen Maria-Salesia im O. der Salesianerinnen in Beuerberg.

(2) Helene Karoline Maximiliane, * . . 20. Juli 1841; ⚭ . . 7. Mai 1866 mit Albert Ritter von Ellenrieder, Kgl. bayer. Rittm. a. D. [. . .]

3. † Christoph Anton Maria Franz Xaver, * . . 2. Dez. 1772, † . . 24. Dez. 1824, Herr auf Münchshofen, Wischenhofen und Rinnenthal, Kgl. bayer. Appell.-Ger.-Präs.; ⚭ I) . . 1795 mit Maria von Requilé, * . ., † . . 1800; II) . . 20. Juni 1802 mit Wilhelmine Freiin von Hertwich, * . ., † . . 9. Jan. 1849.

Söhne: a) **1r Ehe:** 1) † Karl Franz Maria * Wetzlar 4. Juli 1796, † Berlin 29. April 1868, Kgl. bayer. Km., GRat und Vorstand des Geh. Haus- und Staatsarchivs; ⚭ I) München 9. Aug. 1843 mit Maria Anna Amalie Afra Adelheid Freiin Stromer von Reichenbach, * . . 6. Aug. 1792, † Haidenburg 24. Febr. 1849; II) . . mit Maria Feldhütter, * . ., † München 6. März 1896.

Töchter 2r Ehe: (1) Maria Karolina, * München 20. Okt. 1851; ⚭ daſ. 12. Febr. 1883 mit Franz von Schubaert, † . . April 1906, Kgl. bayer. Major z. D. und Hofkavalier Sr. M. des Königs Otto von Bayern. [München.]

(2) Walpurga Justina Hermengilda, * . . 14. April 1863, StiftsD. des Kgl. bayer. St. Anna-O. in München. [München.]

2) † Wilhelm Franz, * . . 26. Sept. 1800, † . . 7. Okt. 1834, Kgl. bayer. Lt. im 4. Chev.-leg.-Rgt; ⚔ . . 21. März 1832 mit Maria Luzzani, * . ., † München 30. Sept. 1894 (wiederverm. . . mit Dr. med. Karl Stegmeyr, † . . 18. Jan. 1874, Kgl. bayer. OStabsarzt a. D.).

Kinder: (1) Friederika Karolina Petronella, * . . 24. Mai 1833; ⚔ . . 6. Juni 1859 mit Karl Rosenberg, † . ., Kgl. bayer. Ldger.-Assessor. [Starnberg.]

(2) Theodor Heinrich Wilhelm (Posthumus), * . . 31. Mai 1835, Ingenieur, Kgl. bayer. OLt. a. D.; ⚔ I) . . 8. Mai 1866 mit Franziska Hasenmüller, * . . (gesch. [. . .]); II) . . mit — Anna Zugner, * . . 21. Juli 1865. [München.]

Kinder: a) **1r Ehe:** a. Joseph Karl Theodor, * München 24. Jan. 1867, Lehrer an der Kreis-Ackerbauschule in Kaiserslautern.

b. Emilie Viktoria, * München 29. Aug. 1869.

— b) **2r Ehe:** c. Karl, * Neuhausen 24. März 1887.

d. Georg Maria Emil Otto, * Würzburg 8. Aug. 1889.

— b) **2r Ehe:** 3) † Karl Kaspar Franz Joseph Emil, * . . 1. Aug. 1803, † . . 19. Aug. 1868, Herr auf Münchshofen, Kgl. bayer. Km. und Appell.-Ger.-Rat a. D.; ⚔ . . mit Wilhelmine Freiin von Hertwich, * . ., † Münchshofen 11. Sept. 1879.

Tochter: Wilhelmina Julie Emma, * Eichstädt 5. Okt. 1846; ⚔ Münchshofen 22. Okt. 1867 mit Kajetan Gfn von Armansperg, † (gefallen) bei Wörth 6. Aug. 1870, Kgl. bayer. OLt. im 11. Inf.-Rgt. [Schloß Münchshofen bei Burglengenfeld.]

Arnim (a. d. Suckow), 1906. — Asch, 1906.

Aschauer von Achenrain und Lichtenthurn.

Katholisch. — Erbländ.-österr. Adel und Ritter mit dem Prädikat „von und zu Achenrain" d. d. Wien 18. Nov. 1675; eingetragen in die Tiroler Adelsmatrikel unter dem Namen „Aschauer von und zu Achenrain und Lichtenthurn" 26. Juli 1778; erbländ österr. Frhr. mit den weiteren Prädikaten „und Windegg" (für die I. Linie) sowie „und Freundsheim" (für die II. Linie) d. d. Wien 28. Jan. 1794. — Erste Aufn. und geschichtl. Notiz im Jahrg. 1865, S. 573; Beschreibung des Wappens und über die erloschene (III.) Linie s. Jahrg. 1867, S. 541 und 542.

I. Linie (Windegg).

† Karl Joseph Anton Freiherr Aschauer von und zu Achenrain, Lichtenthurn und Windegg, * . . 9. Febr. 1751, † . . 12. März 1822; ⚔ . . 5. Febr. 1777 mit Maria Anna von Franzin, * . ., † . . .

Söhne: 1. † Karl, * . . 16. Dez. 1777, † . .; ⚔ . . 21. Febr. 1804 mit Therese von Berghofen, * . . 1779, † . . 15. Dez. 1859.

2. † Joseph, * Innsbruck 3. Jan. 1779, † daf. 29. Mai 1838; ⚔ . . 8. Jan. 1817 mit Josephe Gfin von Trapp, * . . 5. Dez. 1788, † Rattenberg 17. Nov. 1869.

Sohn: † Anton, * Innsbruck 10. Nov. 1823, † Kitzbichel 1. Febr. 1897, K. K. Bez.-Richter a. D.; ⚔ . . 29. Juni 1859 mit Therese Stuhlreiter, * . ., † . . 4. Febr. 1822.

Tochter: Hedwig, * Rattenberg 29. Jan. 1860; ⚔ Innsbruck 6. Febr.

1894 mit Vinzenz Schweigl, K. K. Landesger.-Rat und Bez.-Ger.-Vorst. in Kitzbühel.

3. † Johann, * . . 14. April 1783, † . . 6. Mai 1860; ⚭ . . 2. Juni 1828 mit Josepha Maria Pfeiffer, * . ., † . . .
   Sohn: Ignaz, * . . 7. Juli 1829, Kais. Rat und OPostkontrolleur a. D.; ⚭ . . mit — Cäcilia von Kovařik, * . ., † . . 7. Okt. 1884. [. . .]
4. † Franz, * . . 178 ., † Innsbruck 19. Jan. 1861; ⚭ . . 23. Sept. 1824 mit Karoline von Schueler, * . ., † Innsbruck 4. Nov. 1854.
   Kinder: 1) † Joseph, * . . 30. Nov. 1828, † Wien 3. Dez. 1902, K. K. Sektionschef a. D.; ⚭ Kohow, Ungarn, 5. Juni 1870 mit — Laura von Herber, * Brünn . . 1847. [Wien.]
   2) Karoline, * . . 24. Jan. 1831; ⚭ . . mit Peter Orlański, † . . 1861, K. K. OLt. [. . .]
   3) † Friederike, * Innsbruck 23. Juni 1832, † das. 16. März 1906; ⚭ Bregenz 4. Aug. 1856 mit Aloys von Braitenberg zu Zennenberg, † Innsbruck 29. Okt. 1895, K. K. Finanzrat a. D.

II. Linie (Freundsheim).

† Leopold Freiherr Aschauer von und zu Achenrain, Lichtenthurn und Freundsheim, * Wilten 6. März 1781, † Schwaz 27. Okt. 1849, K. K. Gubernial-Einreichungsprotokoll-Direktor; ⚭ Will 7. Sept. 1807 mit Anna Edler von Tausch zu Glöckelsthurn, * Schwaz 8. März 1787, † Hall 2. Nov. 1858.

Söhne: 1. † Joseph, * Innsbruck 8. Febr. 1809, † das. 8. Nov. 1874, K. K. Statth.-Rat ꝛc.; ⚭ Trient 28. Juni 1843 mit Gertrude de Slucha-Matteoni, * Levico 19. Juni 1812, † Innsbruck 1. Jan. 1892.
   Kinder: 1) Ottilie Maria Luigia, * Trient 11. April 1844; ⚭ das. 18. Nov. 1868 mit Matteo Cattoni, Gutsbes. in Trient.
   2) † Alarich Joseph Maria, * Trient 4. Juli 1845, † das. 6. Aug. 1892, K. K. Postamtskontrolleur; ⚭ D.-Matrei 29. Sept. 1874 mit — Therese verw. Perathoner, geb. Kinsele, * Bozen 25. Sept. 1850. [. . .]
   3) † Walther Emilio Maria, * Wiltau 16. Aug. 1847, † . . 13. Sept. 1904; ⚭ Innsbruck 29. April 1878 mit — Bertha von Plachetta, * . . . [Gries bei Bozen.]
   4) Maria Anna Amalia, * Innsbruck 24. Febr. 1849; ⚭ das. 26. Nov. 1873 mit Karl Klarner, K. u. K. Gen.-Major und Kmdtn der 8. Inf.-Brig. [Brünn.]
   5) Elvira Amalia Maria, * Innsbruck 13. Juni 1857; ⚭ das. 17. Sept. 1884 mit Dr. jur. Oskar Haemmerle, K. K. Ger.-Sekr. in Bozen.
2. † Wenzel, * Wilten 25. Nov. 1813, † Steierlack 6. Dez. 1868; ⚭ . . mit Elise Resch, * . ., † . . .
   Kinder: 1) Wenzel, * Salzburg 20. März 1846, K. K. OFinanzrat a. D.; ⚭ Salzburg 8. Juni 1876 mit — Elise Hutter, * Vilshofen, Bayern, 24. Febr. 1857. [Innsbruck.]
   Sohn: Wenzel, * Linz 24. Aug. 1878. [Innsbruck.]
   2) Marie, * Salzburg 21. März 1848. [Innsbruck.]
   3) Ida, * Salzburg 12. April 1850. [Innsbruck.]
   4) Hermann, * Salzburg 26. Aug. 1852 [Wien]; ⚭ Leoben 4. Nov. 1886 mit — Maria Chiesa, * . . . [. . .]
3. † Hermann, * Wilten 27. April 1815, † Hall, Tirol, 16. Sept. 1876, K. K. Hptm. a. D.; ⚭ . . 5. Nov. 1855 mit Antonia Josepha von Heufler zu Rasen und Perdonega, * Eppan 2. Okt. 1823, † Innsbruck 14. Dez. 1889.
   Kinder: 1) Maria Leopold Joseph August, * Hall, Tirol, 11. Jan. 1857, K. K. Hofrat. [. . .]
   2) Emma Karolina Maria, * Hall 28. April 1863, unter dem Namen Katharina im O. St. Dominici in Lienz, Tirol.

4. † Anton Aloys Oswald Gebhard, * Bregenz 13. März 1821, † Innsbruck 4. Juni 1895, K. K. Major der Ldw.; ⚭ Prag 27. Aug. 1857 mit Eugenie Jung von Junginsfeld, * Kolbuscow 16. Mai 1826, † Innsbruck 11. Mai 1889.

Kinder: 1) Anna Maria Regina Johanna, * Eggenburg, NOsterr., 1. Jan. 1859. [Innsbruck.]

2) Eugenie Maria Gabriele Johanna, * Linz 15. Aug. 1860; ⚭ Innsbruck 25. Aug. 1884 mit Gustav Frhrn Karwinsky von Karwin, K. u. K. Oberstlt. und Kmdtn des Feldjägerbat. Nr. 6. [Prag.]

3) Maria Antonia Johanna, * Wels, OOsterr., 17. Sept. 1861. [Innsbruck.]

4) Regina Emilie Maria Johanna, * Wels 7. Okt. 1862. [Eger.]

5) Georg Eugen Joseph Johann, * Urfahr bei Linz 30. Juli 1865, K. K. Revident im Eisenbahnmin. und OLt. a. D.; ⚭ Wien 24. April 1895 mit — Therese Trost, * Waasen bei Leoben 28. Sept. 1870. [Wien.]

Söhne: (1) Georg Karl Anton Josef, * Wien 28. Jan. 1895.

(2) Anton Oswald Leopold Eugen, * Wien 31. Jan. 1896.

(3) Erich Joseph Anton Karl, * Wien 27. April 1897.

Bruder.

† Philipp, * . . 20. Sept. 1783, † . . 22. Febr. 1845, K. K. Lbrechts-Sekr; ⚭ . . mit Anna von Raßel, * . ., † . .

Tochter: † Amalia, * . . 1822, † Wien 1. Juni 1906.

Asche.

Evangelisch. — Sachsen-cob. und goth. Adel und Frhrnstand d. d. Gotha 21. Juni 1891. — Erste Aufn. und Beschreibung des Wappens im Jahrg. 1893, S. 23.

Karl Friedrich Gotthard Freiherr von Asche, * Braunschweig 7. Nov. 1841, Hzgl. sachsen-cob. und goth. GKommerzienrat; ⚭ . . 12. Febr. 1874 mit — Adele Karoline Köhncke, * Altona 29. Dez. 1849. [. . .]

Audricky von Audř, 1906, resp. 1898.

Auer von Welsbach.

Katholisch. — Österr. Adel und Ritterstand mit dem Prädikat „von Welsbach" d. d. Wien 12. März 1860 (für Alois Auer, K. K. Hofrat und Direktor der Hof- und Staatsdruckerei in Wien); österr. Frhr. d. d. . . 30. April (Diplom d. d. Wien 5. Juni) 1901 (für Karl Ritter Auer von Welsbach, Sohn des Obigen). — Erste Aufn. und Beschreibung des Wappens im Jahrg. 1903, S. 19.

Karl Freiherr Auer von Welsbach, * Wien 1. Sept. 1858, Gutsbes. in Treibach und Rastenfeld, Kärnten, Dr. phil., korresp. Mitgl. der Akad. der Wissensch. in Wien; ⚭ Helgoland . . Dez. 1898 mit — Maria Anna Nimpfer, * Wien 15. Juli 1869. [Wien.]

Kinder: 1. Karl Maria Johannes, * Welsbach bei Rastenfeld 17. Juni 1900.

2. Herbert Karl Maria, } Zwillinge, * Welsbach 16. Sept. 1902.

3. Hermann Karl Maria, }

4. Hildegard Maria Carola, * Welsbach 10. Nov. 1903.

Auffenberg.

Katholiſch. — Erſte Aufn., Beſchreibung des Wappens, geſchichtl. Notiz und ältere Genealogie im Jahrg. 1899, S. 23.

† Alexander Karl Fidel Joſeph Anton Freiherr von Auffenberg, * Donaueſchingen, Baden, 1. März 1812, † Freiburg i. Br. 7. Jan. 1848; ⚔ Freiburg i. Br. 15. April 1834 mit Emilie Keller, * Freiburg i. Br. 9. Nov. 1811, † daſ. 19. Juli 1866.

Kinder: 1. † Alexander Emil Albert Joſeph, geb. Freiburg i. Br. 19. April 1835, † Wien 20. Aug. 1903, K. u. K. Oberſtlt. a. D. [öſterr. Beſtätigung der Berechtigung zur Führung des Freiherntitels in der Eigenſchaft eines ausländiſchen Adels laut Plakat d. d. Wien 9. April 1896]; verm. Znaim 10. Nov. 1868 mit Bertha Meangyia, geb. Brünn 10. Nov. 1845, † Wien 14. Juli 1892.

Kinder: 1) Alexander Stephan Emil, * Znaim 3. März 1870, K. K. Forſtinſpektionskommiſſär in Judenburg, Steierm., und Lt. a. D.; ⚔ Stift Lilienfeld 25. Sept. 1899 mit — Melanie Mayr, * Wien 10. Dez. 1877.
Kinder: (1) Via Bertha, * Steinach 1. Sept. 1900.
(2) Alexander Joſeph Rudolf, * Steinach 6. Sept. 1901.
(3) Emma Joſephine, * Steinach 17. Dez. 1902.
(4) Irene Marie, * Steinach 2. Febr. 1904.
(5) Bertha, * Tamsweg 29. März 1905.

2) Bertha Maria Erneſtine, * Znaim 21. Okt. 1873; ⚔ Wien 15. Okt. 1905 mit Friedrich Beſchorner, K. u. K. Hptm. im Reichs-Kriegsmin. [Wien.]

2. Erneſtine Marie, * Freiburg i. Br. 2. Febr. 1837; ⚔ daſ. 24. Aug. 1871 mit Louis Baron von Bourgknecht. [Courtenay.]

Aufseß, 1906.

Auguſtin.

Katholiſch. — Öſterr. Adel und Frhr. d. d. Wien 16. April 1822. — Erſte Aufn. und Beſchreibung des Wappens im Jahrg. 1848, S. 14.

† Vincenz Freiherr von Auguſtin, * Peſt 27. März 1780, † Wien 6. März 1859, K. K. GMaj. FZM. und Gen.-Art.-Direktor; ⚔ I) Neuſtadt . . 1. Februar 1807 mit Thereſia Haller, * Neuſtadt 11. Okt. 1783, † daſ. . . Febr. 1840; II) Wien 21. März 1842 mit Thereſia Roßler, * Neuſtadt 6. Jan. 1813, † Linz 17. April 1891.

Kinder: a) **1r Ehe:** 1. † Theodor, * Neuſtadt 19. Febr. 1819, † Melk 18. Juli 1889, K. u. K. Major a. D.; ⚔ Wien 24. Aug. 1860 mit — Joſephine von Linger, * Wien 29. Okt. 1832. [Wien.]

— b) **2r Ehe:** 2. Auguſt, * Wien 27. Juni 1843, K. u. K. Gen.-Major d. R.; ⚔ Linz 10. Febr. 1868 mit — Madeleine Bayer, * Wien 14. Aug. 1847. [Linz.]
Kinder: 1) Auguſt, * Wien 18. Febr. 1869, K. u. K. Hptm. im Korpsart.-Rgt Nr. 6; ⚔ Wien 30. Okt. 1897 mit — Iſabella Kury, * Peterwardein 29. April 1869. [Kaſchau.]
Töchter: (1) Clotilde, * Temesvár 22. Juli 1898.
(2) Iſabella, * Kaſchau 26. Nov. 1901.

2) Kornelia, * Wien 25. März 1870; ⚔ Linz 10. Febr. 1906 mit Emil Katſchiczky, K. u. K. Major i. A. [Innsbruck.]

3) Valeria, * Wien 4. März 1872; ⚔ daſ. 22. Nov. 1893 mit Anton Preyßl, K. u. K. Hptm. im Div.-Art.-Rgt Nr. 42. [Wien.]

4) Gisela, * Temesvár 26. Juli 1875; ⚔ Wien 6. Juli 1897 mit Karl Kirchmayer, K. K. Rittm. im Ldw.-Ul.-Rgt Nr. 1. [Hohenmauth.]
3. Kornelia, * Wien 27. Mai 1845; ⚔ Linz 10. Mai 1865 mit Franz Geyling, Eisenbahn-OInspektor a. D., Ldes-Eisenbahnrat und Direktor der Kremstalbahn. [Linz.]
4. Emma, * Wien 23. Okt. 1846; ⚔ Linz 6. Febr. 1866 mit Karl Girowitz, † Graz 9. Aug. 1896, K. u. K. Oberstlt. a. D. [Graz.]

Augustinetz.

Katholisch. — Erbländ.-österr. Frhr. d. d. Wien 23. Juli 1804. — Erste Aufn. 1878; Beschreibung des Wappens und geschichtl. Notiz im Jahrg. 1879, S. 17.

† Franz Freiherr von Augustinetz, * . ., † Prag 14. Sept. 1860, Herr auf Unter-Tieschau, Böhmen, K. K. Oberstlt. a. D.; ⚔ . . 1828 mit Johanna Pfanner, * . ., † . . .
Kinder: 1. Anton, * Sedlez, Böhmen, 22. April 1829, K. u. K. Major a. D.; ⚔ . . 25. Jan. 1859 mit Amalia Horváth von Szürnyeg, * . . 10. Juli 1839, † . . 24. März 1881, Herrin auf Pionye. [Pionye bei Odenburg.]
2. Karoline, * Josephstadt 19. Mai 1844; ⚔ Linz 5. Juli 1886 mit Rudolf Frhrn Haller von Hallerstein (luth.), † Linz 20. Nov. 1904. [Linz.]
3. Ernestine, * . . 4. Sept. 1845; ⚔ . . 24. Juni 1885 mit Johann von Wasmer (luth.), K. u. K. Obersten a. D. [Linz.]
4. Marianne, * Prag 11. Dez. 1846; ⚔ Wien 8. Sept. 1872 mit Wilhelm Frhrn von Beaulieu-Marconnay (reform.), K. u. K. Km. [Linz.]

Auguszy von Magura.

Im Mannesstamme erloschen.

Katholisch. — Ungar. Adel 1638; österr. Frhr. d. d. Wien 6. April 1853; ungar. Baron 5. Okt. 1875. — Erste Aufn. 1864; Beschreibung des Wappens und Näheres über die Standeserhebung im Jahrg. 1879, S. 18.

† Anton Freiherr Auguszy von Magura, * . . 10. Febr. 1807, † . . 9. Sept. 1878, Kgl. ungar. Statth.-VPräs.; ⚔ . . 26. Mai 1843 mit Klara Wilhelmine von Schwab, * . . 9. Mai 1826, † . . 20. Jan. 1894.
Tochter: Hélène, * . . 15. Juli 1850, Schwester der christlichen Liebe in Wien.

Autenried.

Evangelisch. — Reichsadel d. d. Wien 17. Aug. 1781; Reichsfrhr. d. d. Wien 3. Jan. 1790. — Erste Aufn. und ältere Genealogie im Jahrg. 1854, S. 17; Beschreibung des Wappens im Jahrg. 1855, S. 18; geschichtl. Notiz im Jahrg. 1863, S. 17.

(S. Jahrg. 1903, S. 21; neuere Nachrichten über den Personalbestand fehlen.)

Arter.

Katholisch. — Erbländ.-österr. Adel 27. Aug. 1706; erbländ.-österr. Ritter 1768; erbländ.-österr. Frhr. 14. Mai 1772 (von der Kaiserin Maria Theresia); immatrikuliert im

Kgr. Bayern bei der Fehrnklasse 28. Okt. 1814. — Erste Aufn. und Beschreibung des Wappens im Jahrg. 1864, S. 15.

† Julius Johann Baptist Hugo Pelikan Freiherr von Arter, * . . 9. Juni 1818, † . . 16. März 1873, Kgl. bayer. Oberstlt. a. D.; ⚭ . . 28. März 1854 mit — Wilhelmine Mathilde Magdalene Eßl, * . . 1836. [. . .]

Kinder: 1. Karoline Maria, * . . 15. Jan. 1855. [. . .]

2. Maria Karoline, * . . 2. Okt. 1856; ⚭ . . 15. Sept. 1879 mit Karl Kamerknecht, Kgl. bayer. Bez.-Amtmann in Oberdorf.

3. Hans Maria, * . . 4. Juli 1862, Kgl. bayer. Kfkr und Rittm., persönl. Adj. Sr. K. H. des Hzgs Christoph in Bayern. [Schloß Biederstein bei München.]

4. Laura Maria Wilhelmine, * Ingolstadt 21. Aug. 1864; ⚭ München 17. Mai 1887 mit Edwin Ritter von Rauscher Edlem auf Weeg, Kgl. bayer. Gen.-Major und Kmdtn von Ulm.

5. Wilhelmine Maria, * . . 21. Aug. 1864, Zwillingsschwester der Vorigen; ⚭ München 16. Aug. 1890 mit Wolfram Frhrn Freyschlag von Freyenstein, Kgl. bayer. Km. und Major und Abt.-Kmdr im 1. Feldart.-Rgt. [München.]

Ayr.

Katholisch. — Uradel aus der Stadt Aix in der Provence, der mit Albertus de Aix 1107 zuerst urkundlich genannt wird; preuß. Anerkennung des Frhrnstandes durch Min.-Reskr. vom 12. Mai 1827 (für die Brüder Maximilian Friedrich Joseph Franz Anton Maria, ehem. kurkölн. Km., Carl Heinrich Leopold Joseph Anton Maria — unverm. † — und Carl Otto August Anton Joseph Maria — s. unten —, Freiherren von Ayr). — Beschreibung des Wappens im Jahrg. 1905, S. 22.

† Carl Otto August Anton Joseph Maria Freiherr von Ayr, * Bonn 9. Juni 1776, † Münstereifel 20. Juni 1861; ⚭ Bonn . . Mai 1797 mit Veronika Meller, * Bonn 17. April 1778, † Münstereifel 23. Nov. 1853.

Söhne: 1. † Carl August, * Bonn 26. März 1801, † Potsdam 28. Dez. 1873, Kgl. preuß. GRechn.-Rat; ⚭ Köln 7. Jan. 1830 mit Elisabeth Stephan, * Köln 7. Mai 1801, † Potsdam 19. Juli 1882.

Tochter (legitim.): † Cordula, * Köln 25. Febr. 1826, † Potsdam 4. Aug. 1884; ⚭ Potsdam 7. Mai 1846 mit Albrecht von Bredow, † Potsdam 20. März 1878, Kgl. preuß. Obersten a. D.

2. † Franz Joseph Heinrich, * Bonn 12. Febr. 1807, † Potsdam 4. Dez. 1871, Dr. med., dirig. Arzt des städt. Krankenhauses in Potsdam, Leibarzt des Pr. Friedrich Karl von Preußen; ⚭ I) . . mit Auguste verw. Trowitzsch, geb. Hellwig, * . . 1806, † Potsdam 11. Jan. 1851; II) . . mit Melanie von Blanc, * Warnow 5. Juli 1834 (evang.), † Potsdam 23. Juni 1897.

Sohn 1r Ehe: † Karl Gustav Richard, * Potsdam 15. April 1833, † Lübben 31. Jan. 1858, Kgl. preuß. Lt. im 3. Jägerbat.; ⚭ Berlin 2. April 1856 mit — Marie Alexandra Johanna von Thermo, * Starzeddel, Kr. Guben, 4. Mai 1835. [Kleve.]

3. Friedrich August, * Münstereifel 1. Dez. 1811; ⚭ daſ. 17. Nov. 1837 mit Gertrud Müller, * Münstereifel 9. Mai 1808, † daſ. 19. Dez. 1899. [Münstereifel.]

Kinder: 1) Johann Hubert Joseph, * Münstereifel 20. Aug. 1838, Kgl. preuß. Geh. Reg.- und Ldrat des Kr. Euskirchen; ⚭ Köln 19. Aug. 1873 mit — Agnes Johanna Dahmen, * Köln 12. Dez. 1849. [Euskirchen.]

Kinder: (1) Gertrud Johanna, * Montjoie 1. Juni 1874; ⚭ Euskirchen 22. Okt. 1895 mit Joseph Krewel, Herrn auf Zievel.

(2) Heinrich Hubert Friedrich August, * Euskirchen 29. Aug. 1876, Kgl. preuß. Lt. im Huf.-Rgt Nr. 11. [Krefeld.]
(3) Hubert Heinrich, * Euskirchen 18. Jan. 1882, Kgl. preuß. Lt. im Huf.-Rgt Nr. 8. [Neuhaus-Paderborn.]
2) Carl Otto Hubert, * Münstereifel 14. Jan. 1840, Kgl. preuß. Major a. D.; ⚭ Schladen, Hannover, 21. Okt. 1884 mit — Hedwig von Koch, * Schladen 29. Sept. 1851. [Aschaffenburg.]
Kinder: (1) Otto August Moritz, * Mainz 9. Juli 1885.
(2) Gertrud Ottilie Hedwig Elisabeth, * Mainz 12. Jan. 1887.
(3) Hertha Emmi Anna Josefa, * Schladen 24. Juni 1888.
(4) Carl Eduard William Feodor, * Mainz 17. Nov. 1890.
3) Cordula, * Münstereifel 15. Okt. 1845. [Münstereifel.]
4) Carl Hubert, * Münstereifel 8. Mai 1858, Kgl. preuß. Lt. a. D.; ⚭ Euskirchen 20. Aug. 1881 mit — Emma Ruhr, * Euskirchen 27. Okt. 1859. [Ahrweiler.]

Babo.

Katholisch und evangelisch. — Adel, Reichsfrhr. und bayer. Frhr. d. d. München 8. Sept. 1790 (vom Kurfürn Karl Theodor von Pfalzbayern, als Reichsvikar). — Erste Aufn., Beschreibung des Wappens und geschichtl. Notiz im Jahrg. 1868, S. 17; ältere Genealogie im Jahrg. 1878, S. 22.

† Lambert Joseph Leopold Freiherr von Babo, * Mannheim 26. Okt. 1790, † Weinheim 20. Juni 1862, Herr des (ehem. von Sickingenschen) Hofgutes in Ladenburg; ⚭ I) . . 14. Nov. 1816 mit Karoline Ehrmann, * . . 1794, † . . 1820; II) . . 22. Juli 1822 mit Emilie Geib, * Lambsheim 20. Okt. 1804, † Weinheim 2. April 1867.
Kinder: a) 1r Ehe: 1. † Lambert Heinrich Klemens Anton, * Ladenburg 25. Nov. 1818, † Karlsruhe 15. April 1899, Dr., Ghzgl. bad. GRat und o. Prof. der Chemie an der Univ. Freiburg i. Br.; ⚭ Freiburg i. Br. 6. Sept. 1847 mit Elise Baumgärtner, * Karlsruhe 19. Okt. 1822, † das. 26. April 1894.
Söhne: 1) Lambert Klemens Heinrich Wilhelm, * Freiburg i. Br. 30. Juli 1848, Ghzgl. bad. Khr. [Frauenalb, Baden.]
2) † Adolf Friedrich Heinrich, * Freiburg i. Br. 3. Juni 1850, † Konstanz 19. März 1901, OIngenieur, Kgl. preuß. Hptm. a. D.; ⚭ Bremen 21. Mai 1879 mit — Antonie Bechtel, * Bremen 16. Juni 1854. [Düsseldorf.]
Kinder: (1) Emma Elise Karoline, * Neurod 5. April 1880.
(2) Lambert Heinrich Gustav, * Neurod 16. Jan. 1883, Kgl. preuß. Lt. im Inf.-Rgt Nr. 114. [Konstanz.]
— b) 2r Ehe: 2. † Karl Valentin, * Weinheim 1. Juni 1823, † Karlsruhe 5. Sept. 1893; ⚭ Weinheim 11. Okt. 1853 mit Sophie Klein, * Weinheim 23. März 1832, † das. 28. Juni 1899.
Kinder: 1) Emilie, * Weinheim 10. Okt. 1855; ⚭ Karlsruhe 27. Mai 1876 mit Karl Seiz, † Mannenbach 12. Aug. 1903, Ghzgl. bad. Betriebsdirektor a. D. [Karlsruhe.]
2) Hugo, * Weinheim 22. April 1857, Dr., Ghzgl. bad. Khr, GRat und Vorstand des Geh. Kabinetts; ⚭ Weinheim 2. Aug. 1884 mit — Irma Klein, * Nagy-Kanizsa, Ungarn, 26. Nov. 1861. [Karlsruhe i. B.]
Kinder: (1) Lambert Karl Hugo, * Karlsruhe 4. Mai 1885.
(2) Sophie Kunigunde Irma, * Karlsruhe 15. Okt. 1888.
(3) Gerhard Emil Ferdinand, * Karlsruhe 23. Juni 1892.
3) Ferdinand, * Weinheim 20. Juni 1858, Ghzgl. bad. Baurat; ⚭ Karlsruhe 17. Sept. 1885 mit — Elisabeth Föhlisch, * Karlsruhe 25. April 1864. [Karlsruhe i. B.]

Kinder: (1) Eleonore, * Freiburg i. Br. 29. Aug. 1886.
(2) Maria, * Mannheim 5. April 1888.
(3) Elisabeth, * Karlsruhe 23. Sept. 1891.
(4) Rudolf Karl Eduard, * Karlsruhe 8. März 1894.

4) Ludwig, * Weinheim 3. März 1860, Dr. med., prakt. Arzt; ⚭ Heilbronn 9. Aug. 1888 mit — Anna Buttersack, * Heilbronn 9. Aug. 1867. [Karlsruhe i. B.]

5) Karl Emil, * Weinheim 6. Okt. 1862, Ghzgl. bad. Oberbergrat in Karlsruhe; ⚭ Karlsruhe 4. Nov. 1889 mit — Emma Franziska Reiß, * Hechtsberg 5. März 1870.
Kinder: (1) Erika, * Pforzheim 20. Sept. 1890.
(2) Karl Ferdinand Lambert, * Pforzheim 5. Sept. 1891.
(3) Hertha, * Pforzheim 30. Mai 1894.
(4) Friedrich Hugo, * Mannheim 22. Sept. 1901.

3. † Ferdinand Joseph, * Weinheim 22. April 1825, † Seckenheim 16. Juni 1867, Dr. phil.; ⚭ Danzig 11. April 1849 mit Eveline Charlotte von Frantzius, * Danzig 12. Sept. 1824 (evang.), † Seckenheim 16. Juni 1872.
Kinder: 1) Erika, * Heidelberg 24. Febr. 1851. [Seattle, Am.]
2) Elisabeth, * Heidelberg 29. März 1853. [. . .]
3) Alexander, * Heidelberg 27. Mai 1854, Ingenieur; ⚭ Chicago 9. April 1891 mit — Ida Klara von Ammon, * Chicago 19. Febr. 1869 (evang.). [Chicago.]
Töchter: (1) Eveline Adele Emilie, * Chicago 25. Jan. 1892.
(2) Beatrice, * Chicago 26. März 1896.

4) Arthur, * Seckenheim 12. April 1856; ⚭ . . 30. Okt. 1884 mit — Marie André, * . . . [Seattle, Am.]
Söhne: (1) Alexander Pierre, * Seattle 27. Nov. 1892.
(2) Max, * Seattle 8. März 1896.

5) Vinka, * Seckenheim 13. Aug. 1857; ⚭ . . 24. März 1881 mit Ludwig Schröder. [Heidelberg.]

6) Agnes, * Seckenheim 8. Jan. 1859, Dr. med. [Dresden.]

7) Malwine, * Seckenheim 3. Mai 1860. [Bonn.]

8) Eveline, * Seckenheim 28. Dez. 1863. [Heidelberg.]

9) Cäcilie, * Seckenheim 30. Juni 1865. [Heidelberg.]

4. † August Wilhelm, * Weinheim 28. Jan. 1827, † Klosterneuburg 16. Okt. 1894, Direktor der önologischen und pomologischen Staatslehranstalt Klosterneuburg; ⚭ I) Weinheim 27. März 1852 mit Auguste Bender, * Weinheim 16. Sept. 1831 (evang.), † Klosterneuburg 18. Febr. 1871; II) Amorbach 7. Sept. 1875 mit — Elise Hartig, * Amorbach 7. Febr. 1836. [Weidling bei Wien.]
Kinder 1r Ehe (evang.): 1) Emilie, * Karlsruhe 22. Febr. 1853; ⚭ Klosterneuburg 18. Aug. 1874 mit Edmund Mach, † Wien 24. Mai 1901, K. K. Hofrat im Ackerbaumin. [St. Michele, Tirol.]

2) August, * Karlsruhe 10. März 1854, Ingenieur; ⚭ Weidling 3. Mai 1881 mit Thekla Emilie Josephine von Vivenot, * Cliville, Rheingau, 29. Okt. 1861 (kath.). [Klosterneuburg.]
Kinder (kath.): (1) August Alfred Rudolf, * Klosterneuburg 4. Febr. 1882, K. K. Staatsbahnbeamter. [. . .]
(2) Thekla Mathilde Auguste Emilie, * Klosterneuburg 20. März 1883.
(3) Walther Hugo Edmund, * Klosterneuburg 27. Nov. 1884, Techniker. [Klosterneuburg.]
(4) Egon Karl Hans, * Klosterneuburg 6. Febr. 1888.
(5) Lothar Wilhelm Max, * Klosterneuburg 10. Juli 1893.
(6) Margarete Gabriele Mathilde Elisabeth Marie, * Klosterneuburg 22. Dez. 1895.
(7) Mathilde Thekla Ida Maria, * Weidling 8. Okt. 1898.

3) Karl, * Freiburg i. Br. 24. Juli 1858; ✕ Kapstadt . . 1890 mit — Helene Thies, * Barbados, Westindien, 1. Juli 1864. [Varna, Bulgarien.]
Kinder: (1) Walfried, * Stellenbosch, SAfrika, 26. Juli 1893.
(2) † Jutta, * Galliano . . Juli 1899, † daf. . . 1900.
(3) Nora Thekla . ., * Galliano 20. Juni 1901.
4) Heinrich, * Klosterneuburg 19. Juli 1860, K. K. Staatsbahnbeamter. [Krems.]
5) Maximilian, * Klosterneuburg 21. Dez. 1862, K. u. K. VKonsul in Tschi-fu, China; ✕ Wien 4. März 1901 mit — Anna Maria Edler von Vivenot, * Wien 19. Jan. 1873.

Bach.

Katholisch. — [Österr. Adel und Frhr. d. d. Wien 28. April 1854 (für Dr. jur. Alexander Bach, K. K. Min. des Innern).] Österr. Adel und Frhr. (durch Übertragung d. d. Wien 26. Febr. 1884 auf Dr. jur. Heinrich Bach, Hof- und Ger.-Advocaten, s. unten, Bruder des obigen Alexander). — Erste Aufn., Beschreibung des Wappens und geschichtl. Notiz im Jahrg. 1861, S. 7.

Heinrich Freiherr von Bach, * Wien 11. Mai 1835, Herr auf Schöngraben, NÖsterr., Dr. jur., vorm. Hof- und Ger.-Advokat; ✕ . . 29. Mai 1860 mit — Marie Theresia Kolisko, * . . 8. Sept. 1837. [. . .]
Kinder: 1. Paula Anna Josepha Augusta, * Wien 5. Dez. 1862; ✕ daf. 25. April 1889 mit Dr. jur. Ernst Demelius, † . . 28. Juli 1904, o. ö. Prof. an der Univ. Innsbruck. [. . .]
2. Robert Bonaventura Michael Wenzel, * Wien 20. März 1864, Herr auf Leesdorf, NÖsterr., Dr. jur., K. u. K. Sektionsrat i. R. und Lt. i. d. E. des Löw.-Ul.-Rgts Nr. 4; ✕ Wien 15. Febr. 1890 mit — Eleonore Josepha Marie Auguste Theresia Bach, * Salzburg 21. April 1869. [. . .]
Töchter: 1) Theresia Marietta Alexandra Katharina, * Ober-St. Veit bei Wien 20. Juli 1891.
2) Katharina, * Hinterbrühl 14. Aug. 1892.
3) Marie Emilie, * Wien 11. März 1896.
3. Helene Anna Marie Josepha, * Wien 8. Jan. 1866; ✕ daf. 22. Juni 1886 mit Ludwig Frhrn von Kriegs-Au, † Wien 11. April 1890. [Wien.]
4. † Ernst Wolfgang Alexander, * Wien 4. Mai 1873, † Vöslau 9. April 1904, K. K. Statth.-Konz.-Prakt. und Lt. der Ref. des Drag.-Rgts Nr. 2; ✕ Wien 6. März 1897 mit — Marie Henriette Barbara Krischke, * Kreuzen, OÖsterr., 30. Juni 1873. [Vöslau.]
Sohn: Alexander Ernst Wolfgang Ferdinand Heinrich, * Vöslau 18. Dez. 1897.

Bachoff von Echt.

Evangelisch. — Wappenbrief d. d. Regensburg 24. März 1532 (vom Kaiser Karl V.), Reichsadel mit dem Prädikat „von Echt" d. d. Linz 1. Sept. 1683; Reichsfrhr. d. d. Wien 12. Okt. 1691. — Erste Aufn., Beschreibung des Wappens und ältere Genealogie im Jahrg. 1895, S. 29. (Vgl. „Geschichte der Familie Bachoven von Echt", Wien 1888.)

† Adolf Ernst Freiherr Bachoff von Echt, * . . 14. Nov. 1810, † Dobitschen 28. Febr. 1876, Herr auf Dobitschen und Zschöpperitz, Hzgl. sachsen-altenb. Khr; ✕ Dresden 18. Okt. 1836 mit Julie Kobe von Koppenfels, * Dresden 30. April 1818, † Oberlößnitz 2. Dez. 1892.
Kinder: 1. Ernestine Wilhelmine Henriette Gertrud, * Dobitschen 1. April 1838. [Dresden.]

2. Anna Katharina, * Dobitschen 23. März 1840; ⚭ daf. 6. April 1869 mit Rudolf von Minckwitz, Kgl. preuß. Gen. der Inf. z. D. [Dresden.]
3. Ulrich Thomas, * Dobitschen 28. März 1842, Herr auf Dobitschen, Hzgl. sachsen-altenb. Khr, Kgl. sächs. Major a. D.; ⚭ Altenburg 22. Mai 1877 mit — Marie Elisabeth von Lindenau, * Pohlhof 9. März 1858. [Dobitschen und Altenburg.]

Tochter: Anna Erika, * Dobitschen 6. Mai 1878; ⚭ daf. 4. Mai 1897 mit Curt von Watzdorf, Kgl. sächs. Leg.-Sekr. in Weimar und Rittm. a. D.

Badenfeld, s. Czeike von Badenfeld.

Baillou.

Katholisch. — Flandrischer Uradel, in Frankreich unter König Carl V. 1355 naturalisiert; in Österreich eingewandert 1748. — Reichsfrhr. d. d. Wien 9. April 1766; böhm. Inkolat im Herrenstande 2. Dez. 1782. — Erste Aufn. 1848; geschichtl. Übersicht im Jahrg. 1854, S. 17; Beschreibung des Wappens im Jahrg. 1855, S. 18.

† Johann Ludwig Balthasar Freiherr von Baillou, * Parma 28. Aug. 1731, † Wien 23. Febr. 1802, Herr auf Hustopetsch ꝛc., K. K. Rat und Direktor der Hof-Naturalienkabinette; ⚭ Wien 14. Mai 1771 mit Anna Freiin von Neffzern, * Brünn 14. Mai 1743, † Hustopetsch 27. Aug. 1806.

Söhne: 1. † Ludwig, * Wien 18. Juli 1772, † Neutitschein 3. Juli 1820, K. K. Kreishptm.; ⚭ . . 12. Jan. 1802 mit Katharina von Wegeritzhofen, * . . 11. Juni 1775, † Raigern 6. Okt. 1836.

Sohn: † Rudolf, * Neuhübel 21. Nov. 1807, † Raigern 4. Nov. 1845; ⚭ Brünn 22. Okt. 1832 mit Julie von Kiesewetter, * Brünn 9. Febr. 1812, † Mähr.-Weißkirchen 16. Sept. 1881.

Söhne: (1) Julius, * Raigern 23. Dez. 1834, K. K. Statth.-Rat a. D.; ⚭ Mähr.-Neustadt 25. Nov. 1862 mit — Thereſe Böhm, * Mähr.-Neustadt 10. Okt. 1841. [Brünn.]

Kinder: a. Isabella, * Mähr.-Neustadt 8. Sept. 1863.

b. Gisela, * Mähr.-Neustadt 6. Mai 1865.

c. Rudolf (Rudi), * Holleschau 10. Sept. 1868, K. K. Bez.-Kommissär in Ung.-Hradisch, Mähren.

(2) Rudolf, * Raigern 13. März 1836, K. u. K. Hptm. a. D.; ⚭ Hustopetsch 18. Juli 1865 mit — Marie Freiin von Baillou, * Hustopetsch 30. Jan. 1842 (s. unten). [Mähr.-Weißkirchen.]

Kinder: a. Maximilian, * Wien 20. April 1866, K. u. K. Rittm. im Drag.-Rgt Nr. 11; ⚭ Steinbach am Attersee 21. Aug. 1895 mit — Marie Freiin von Sommaruga, * Dornbach bei Wien 21. Aug. 1870. [Mitrowitz.]

Tochter: Charlotte, * Wiener-Neustadt 16. Jan. 1901.

b. Friedrich, * Wien 2. Juni 1868, K. u. K. Rittm. im Drag.-Rgt Nr. 9, Lehrer an der Kav.-Kadettenschule in Mähr.-Weißkirchen.

c. Marie, * Hustopetsch 8. Sept. 1870.

d. Franz Joseph, * Wien 19. Jan. 1873, K. K. Bez.-Kommissär, zuget. dem Min. für Kultus und Unterricht; ⚭ Innsbruck 2. Juni 1896 mit — Madeleine Fraſquita Maria Irene Livia Athenais di Bojano a. d. H. der Duchi di Bojano, * Gaibach bei Würzburg 26. Juli 1874. [Wien.]

Kinder: a) Marguerite Marie Athenais, * Königsfeld bei Brünn 3. März 1897.

b) Clemens Otto Johann Hermann Julia Maria, * Wien 30. Dez. 1903.

2. † Joseph Johann, * Wien 27. Okt. 1775, † Hustopetsch 13. Juli 1842, Herr auf Hustopetsch; ⚔ Neutitschein 22. Febr. 1802 mit Maria Antonia Gfin von Sobeck und Kornitz, * Neuhubel 9. Jan. 1785, † Hustopetsch 23. Dez. 1829, StkrD.

Söhne: 1) † Joseph, * Hustopetsch 13. Febr. 1806, † Rožnau 17. Juni 1884, K. u. K. Rittm. a. D.; ⚔ Wien 3. Nov. 1836 mit Natalie Freiin Wetzlar von Plankenstern, * Wien 23. Juli 1812, † Hustopetsch 29. Okt. 1866.

Kinder: (1) † Alfred, * Hustopetsch 11. März 1839, † Wien 8. Juni 1898, Herr auf Hustopetsch, Milotitz und Wisocka, K. u. K. Linienschiffsfahnr. a. D.; ⚔ Heiligenstadt bei Wien 10. Aug. 1868 mit — Amélie Marie Czerney, * Konstantinopel 28. Nov. 1849. [Schloß Hustopetsch und Wien.]

Kinder: a. Violetta Marie Amelie Cölestine, * Hustopetsch 17. Juni 1869; ⚔ daf. 26. Mai 1891 mit Heinrich von Nisch, K. u. K. Oberstlt. im Drag.-Rgt Nr. 1, Reitlehrer an der Kriegsschule. [Wien.]

b. Otto Johann Julius, * Hustopetsch 31. Jan. 1874, Mitbes. von Hustopetsch (seit 1799 im Bes. der Fam.), Milotitz und Wisocka, Kr. Neutitschein, Mähren; ⚔ Graz 21. April 1904 mit — Gisela Gfin von Attems, Freiin zu Petzenstein, * Graz 24. Sept. 1878. [Schloß Hustopetsch.]

Tochter: Elisabeth-Caroline Amelie Mathilde Maria, * Zara 26. Jan. 1905.

(2) Marie, * Hustopetsch 30. Jan. 1842; ⚔ daf. 18. Juli 1865 mit Rudolf Frhrn von Baillou, K. u. K. Hptm. a. D. (s. oben). [Mähr.-Weißkirchen.]

2) † Karl, * Hustopetsch 13. Aug. 1810, † im Lager von Komorn 28. Mai 1849, K. K. Rittm. im Kür.-Rgt Nr. 3; ⚔ . . 12. Febr. 1838 mit Aloysia Freiin Fiáth von Görményes und Karánsebes, * . . 8. Sept. 1814, † Veszprim 10. März 1899 (wiederverm. . . 26. Febr. 1853 mit ihrem Schwager Johann Frhrn von Baillou, † Veszprim 3. Febr. 1892).

Kinder: (1) Franziska, * . . 4. Okt. 1841, Extern-StiftsD. des K. K. adeligen Damenstifts „Maria Schul" in Brünn. [Wien.]

(2) Joseph, * . . 20. Nov. 1846, Kgl. ungar. Oberst d. R.; ⚔ . . 24. Nov. 1868 mit Hermine Freiin Zois von Edelstein, * Ego bei Laibach . ., † . . 30. Jan. 1885. [Moor, Ungarn.]

Söhne: a. Hermann, * . . .

b. Hugo, * . ., Gutsbes. in Eisenkappel, Kärnten.

c. Leo, * . .; ⚔ Wien 7. Febr. 1901 mit — Josephine Kohn, * . . . [Schloß Grubendrunn bei Laibach.]

Sohn: Raoul, * . . Ende Okt. 1901.

3) † Wilhelm, * Hustopetsch 23. Febr. 1815, † Preßburg 11. Juli 1890, K. u. K. FML. a. D.; ⚔ I) . . 10. Dez. 1842 mit Gisela Gfin Hadik von Futak, * Homonna, Ungarn, 22. Jan. 1825, † Wien 6. Jan. 1890 (gesch. im Jan. 1850; wiederverm. Würzburg 3. Juli 1850 mit Rudolf Gfn von Stadion-Warthausen und Thannhausen); II) Mähr.-Weißkirchen 14. Jan. 1871 mit — Karoline Frantich, * Wien 30. Dez. 1852. [Wien.]

Söhne: a) **1r Ehe:** (1) Hugo, * Brünn 29. März 1845, K. u. K. Hptm. a. D.; ⚔ Brünn 11. Febr. 1873 mit — Anna Zahorz, * . . . [Wien.] — b) **2r Ehe:** (2) Alfons, * Mähr.-Weißkirchen 16. Jan. 1873, K. u. K. Rittm. im Ul.-Rgt Nr. 3; ⚔ . . mit — Irene Hirsch, * . . . [Wien.]

(3) Aurel (Orri), * Krakau 16. Okt. 1875, K. u. K. Hptm. im Inf.-Rgt Nr. 36. [Josephstadt.]

Balbi.

Im Mannesstamme erloschen.

Katholisch. — Beim Schluß des Großen Rates dem Patriziat von Venedig 1296 einverleibt und in das Goldene Buch daselbst eingetragen; österr. Adelsanerkennung 30. Nov. 1817; österr. Frhr. d. d. Wien 1. Jan. 1824. — Erste Aufn. 1872; Beschreibung des Wappens, geschichtl. Notiz und ältere Genealogie im Jahrg. 1876, S. 21.

(S. Jahrg. 1897, S. 32; neuere Nachrichten über den Personalbestand fehlen.)

Bálintitt von Tövis.

Katholisch. — Siebenbürg. Frhr. mit dem Prädikat „de Tövis" d. d. Wien 2. April 1742 (von der Kaiserin Maria Theresia). — Erste Aufn. und Näheres über die Standeserhebung im Jahrg. 1881, S. 18.

Joseph Georg Andreas Freiherr Bálintitt von Tövis, * Maros-Vásárhely 7. Juni 1851, K. u. K. Km.; ⚔ Klausenburg 11. Nov. 1878 mit — Georgine Gfin Béldi von Uzon, * Nagy-Szeben 24. Aug. 1859. [Schloß Nagy-Ernye bei Maros-Vásárhely, Siebenbürgen.]

Kinder: 1. Georg Joseph Karl, * Nagy-Ernye 16. Sept. 1879. [. . .]
2. Karl Borromäus Stephan, * Nagy-Ernye 2. Juni 1883. [. . .]
3. Martha Maria Juliana Adelberta, * Nagy-Ernye 11. Aug. 1884.
4. Maria Magdalena, * Nagy-Ernye 8. Nov. 1888.

Baltin.

Katholisch. — Altadeliges niederländisches Geschlecht. — Österr. Frhr. 7. Dez. 1859 (Diplom d. d. Wien 5. Jan. 1860; für Karl Anton Joseph von Baltin, s. unten). — Erste Aufn., Beschreibung des Wappens und geschichtl. Notiz im Jahrg. 1863, S. 21; Berichtigung zu letzterer im Jahrg. 1893, S. 32; Stammreihe im Jahrg. 1895, S. 33.

† Karl Anton Joseph Freiherr von Baltin, * Feldkirch 24. Nov. 1804, † Wien 5. Okt. 1873, K. u. K. FZM.; ⚔ Mailand 28. Mai 1832 mit Giuseppina Marguerita Majnoldi, * Mailand 10. März 1810, † Triest 27. Dez. 1896.

Kinder: 1. Maria Emilie Josepha, * Mailand 23. Juli 1834; ⚔ Verona 15. Jan. 1851 mit Joseph von Lossonczy, † . . 2. Juni 1882, K. u. K. Oberstlt. a. D. [Szent-Peter bei Miscolcz.]
2. Joseph Karl Maria, * Este 7. März 1842, K. u. K. Hptm. a. D.; ⚔ Wien 8. April 1872 mit — Maria Magdalena Haßlinger, * Wien 13. Aug. 1836. [Triest.]

Neffe: Freiherr von Pflanzer-Baltin, s. dort.

3. Augusta Ferdinandina, * Ferrara 24. Mai 1846; ⚔ Peschiera 18. Nov. 1863 mit Theodor Frhrn von Natorp, † Budapest 19. Nov. 1888, Kgl. ungar. Finanzrat. [Budapest.]

Bamberg.

Katholisch. — Österr. Adel und Frhr. d. d. Wien 8. Juli 1854. — Erste Aufn., Beschreibung des Wappens und Näheres über die Standeserhebung im Jahrg. 1897, S. 33.

† Joseph Freiherr von Bamberg, * Lichtenwalde, USteierm., 24. Febr. 1801, † Wien 9. Nov. 1870, K. u. K. GRat und FML. a. D.; ⚔ Klosterneuburg

25. April 1854 mit Anna Freiin von Eminger, * Lemberg 2. Mai 1833, † das. 19. Sept. 1894.

Kinder: 1. Joseph Johann Nikolaus, * Wien 27. Dez. 1855, K. u. K. Oberstlt. im Drag.-Rgt Nr. 1. [Lančut.]

2. Karl Michael, * Wien 26. April 1857, K. K. Statth.-Rat in Brünn.

3. Anna Marie, * Wien 16. Febr. 1859; ⚔ das. 29. Sept. 1883 mit Dr. phil. Johann Ritter von Bołoz-Antoniewicz, Herrn auf Skomorochy, Galizien. [Skomorochy und Lemberg.]

Banhans.

Katholisch. — Österr. Adel und Frhr. d. d. Wien 2. Dez. 1886. — Erste Aufn., Beschreibung des Wappens und geschichtl. Notiz im Jahrg. 1893, S. 33.

† Anton Freiherr von Banhans, * Michelob, Böhmen, 8. Nov. 1825, † Wien 26. Mai 1902, Dr. jur., K. u. K. GRat, Min. a. D., Präs. der Donau-Dampfschiffahrts-Gesellschaft, Kurator des K. K. österr. Handelsmuseums; ⚔ . . 6. Okt. 1856 mit — Gabriele Beer Edler von Baier, * . . . [Wien.]

Kinder: 1. Ernst Anton, * Kloster, Böhmen, 13. Mai 1860, K. K. Postsekr.; ⚔ . . mit — Franziska Peter, * . . 1869. [Wien.]

2. Karl, * . . 12. Juni 1861, Dr. jur., K. K. Sektionsrat im Eisenbahnmin.; ⚔ . . mit — Eugenie Leon von Wernburg, * . . 1870. [Wien.]

3. Susanne, * Wien . . 1869, CStiftsD. des K. K. adeligen Damenstifts in Graz.

Baratta (Dragono).

Katholisch und reformiert. — Erbländ.-österr. Adel und Ritter d. d. Wien 11. Dez. 1786; böhm. Inkolat 8. Dez. 1841; österr. Frhr. 17. April (Diplom d. d. Wien 31. Mai) 1873. — Erste Aufn., Beschreibung des Wappens und geschichtl. Notiz im Jahrg. 1875, S. 15.

† Karl Freiherr von Baratta (Dragono), * Budischau 12. Aug. 1801, † das. 11. Juni 1880, Herr auf Budischau und Poltár mit Soós-Lehotta; ⚔ Budischau 12. Okt. 1828 mit Johanna Gfin von Pötting und Persing, * Budischau 10. Okt. 1809, † das. 25. Febr. 1901.

Kinder: 1. Aloys, * Budischau 2. Okt. 1829 (reform. seit 1879), Herr auf Poltár mit Soós-Lehotta und Zelene, Ungarn; ⚔ 1) Kosmanos 8. Nov. 1864 mit Aloysia Gfin von Mirbach, * Kosmanos 10. Juni 1842, † . . 12. Mai 1891 (gesch. 3. Mai 1878); II) Budapest 24. Mai 1879 mit Irma Dorsan, * Prag 21. Mai 1855, † Budapest 3. April 1902, Mitbes. von Zelene. [Poltár, Kom. Neograd.]

Kinder: a) 1r Ehe: 1) Richard Karl, * Poltár 7. März 1867, Herr auf Budischau mit Tassau und Unter-Hermanitz, Mähren, Dr. jur., K. K. Lt. i. d. E. des Ldw.-Ul.-Rgts Nr. 1, Ldtagsabg.; ⚔ Wald 22. Jan. 1895 mit — Karoline Gfin von Haugwitz, * Wald bei St. Pölten 16. Okt. 1872. [Budischau.]

Kinder: (1) Eugenie Karoline, * Budischau 22. Okt. 1895.
(2) Karl Richard, * Budischau 8. Jan. 1897.
(3) Richard Eugen, * Budischau 28. Nov. 1901.

2) Margitta, * Poltár 30. Okt. 1875; ⚔ Budischau 30. Okt. 1898 mit Peter Sényi de Nagy-Unyom, K. u. K. Linienschiffslt. [Wien.]

— b) 2r Ehe: 3) Norbert Erich Allan, * Poltár 29. Juni 1882. [Poltár.]
2. Hermine, * Budischau 25. Nov. 1848; ✕ das. 27. Sept. 1870 mit Heinrich Ritter von Holle, † Liedweg .. Juli 1901. [Liedweg, Kärnten.]

Barco.

Im Mannesstamme erloschen.

Katholisch. — Stammen aus Kastilien (Spanien). — Erbländ. österr. Frhr. d. d. . . 10. Jan. 1795. — Erste Aufn. und Beschreibung des Wappens im Jahrg. 1857, S. 17; geschichtl. Übersicht im Jahrg. 1865, S. 20.

† Eduard Domingo Carl Freiherr von Barco, * Lemberg 30. Aug. 1803, † Wien 31. März 1872, K. u. K. Major a. D.; ✕ Kaschau 1. Sept. 1831 mit Maria Josefa Lipniczka von Lipnicze gen. Sihulczky, * Kaschau 17. Mai 1814, † Kritzendorf bei Wien 2. Mai 1866.

Kinder: 1. † Eduard Felix, * Großwardein 19. Juli 1834, † Temesvár 13. Dez. 1904, K. u. K. Hptm. a. D. [ungar. Indigenat d. d. Wien 25. Juni 1903]; ✕ Szécsény 24. Aug. 1865 mit Elisabeth von Kengyelatz, * Kikinda 3. Mai 1844, † Herkulesbad 16. Juni 1878.

Tochter: Irene Sophie Marie, * Kikinda 13. Mai 1866; ✕ das. 17. April 1890 mit Robert Praeceptor. [Wien.]

2. Gabriela Maria, * Lemberg 4. Dez. 1842; ✕ Budapest 24. Febr. 1862 mit Albert Emanuel Edmund Frhrn von Graffenried, † Paris 13. Aug. 1881, schweizer Leg.-Rat. [Montreux.]

Barnekow, 1906.

Bartenstein.

Im Mannesstamme erloschen.

Katholisch. — Bestätigung des alten Reichsadels 20. Febr. 1620 (?); Reichsritter d. d. Wien 11. Okt. 1719; Reichsfrhr. d. d. Wien 3. Febr. 1733; böhm. alter Ritterstand und Inkolat d. d. Wien 9. April 1735; aufgenommen in die breisgauische Reichsritterschaft 1737; böhm. alter Herrenstand d. d. Wien 27. Febr. 1744 (von der Kaiserin Maria Theresia); siebenbürg. Indigenat 2. Mai 1753; niederösterr. neuer Herrenstand 5. Juni 1753; oberösterr. Herrenstand 21. Juni 1753; Inkolat in Kärnten 18. April 1754 (sämtlich für Johann Christoph). — Erste Aufn. 1848; Beschreibung des Wappens und geschichtl. Übersicht im Jahrg. 1849, S. 20.

† Joseph Freiherr von Bartenstein, * Brünn 11. Juni 1801, † Hennersdorf 9. Okt. 1866, Herr auf Hennersdorf mit Johannsthal, Batzdorff, Zeitendorf und Matzdorf, Kr. Troppau, auf Deutsch-Krönitz, Kr. Znaim, K. K. Km., erzbischöfl. Lehensrat und Lehenrechtsbeisitzer; ✕ Wien 4. Okt. 1826 mit Maria Freiin von Bartenstein, * Wien 16. März 1802, † Hennersdorf 15. Dez. 1860, StkrD.

Töchter: 1. Josephine Ernestine Maria, * Wien 6. April 1831; ✕ I) Troppau 17. Febr. 1855 mit Karl Frhrn Skrbensky von Hříště, † (gefallen) bei Custozza 24. Juni 1866, K. K. Km. und Major im III.-Rgt Nr. 12; II) Troppau 9. Jan. 1873 mit Hermann Frhrn Sedlnitzky-Odrowąs von Choltic, † Troppau 1. Dez. 1892, K. K. OBdesger.-Rat. [St. Johann ob Hohenburg, Steierm.]

2. Johanna Maria Ernestine, * Wien 24. Dez. 1839; ⚔ Bilowic, Mähren, 8. Jan. 1868 mit Rudolf Frhrn Schluga von Kastenfeld, † Wien 5. Mai 1896. [Wien.]

Barth zu Harmating.

Katholisch. — Altes Münchener Patriziergeschlecht. — Wappenbesserung d. d. Eßlingen 18. Jan. 1525 (durch Kaiser Karl V.); Reichsadel mit Wappenbestätigung d. d. Prag 17. Sept. 1585 und d. d. Prag 3. Dez. 1587 (durch Kaiser Rudolf II.); Edelmannsfreiheit und niedere Gerichtsbarkeit 24. Dez. 1609 (vom Kurfstn Max I. von Bayern); eingetragen in die Tiroler Adelsmatrikel 1678; bayer. Anerkennung des Frhrnstandes 29. Juni (immatrikuliert 1. Juli) 1861. — Besitz: Das 30. Nov. 1898 bestätigte Fideikommiß Harmating bei Wolfratshausen, OBayern. — Erste Aufn., Beschreibung des Wappens und geschichtl. Übersicht im Jahrg. 1863, S. 29.

† Johann Nepomuk Pius Melchior Freiherr von Barth zu Harmating, * . . 4. Febr. 1787, † . . 8. Juni 1865, Kgl. bayer. Appell.-Ger.-Rat a. D.; ⚔ . . 27. Sept. 1812 mit Maria Theresia von Gumppenberg, * . . 23. April 1794, † . . 25. Okt. 1839, Herrin auf Eurasburg.

Kinder: 1. † Ferdinand Kaspar Johann Nepomuk, * . . 25. Okt. 1813, † Berchtesgaden 19. März 1889; ⚔ . . 26. Okt. 1845 mit Therese von Sigritz, * . . 30. März 1813, † . . 25. März 1876.

Kinder: 1) Hermann Johann Nepomuk, * . . 23. Febr. 1847. (Soll 1877 in Manila gestorben sein.)

2) † Franz Xaver, * . . 10. Mai 1848, † . . 7. Jan. 1886, Kgl. bayer. Hptm. und Komp.-Chef im 1. Fußart.-Rgt; ⚔ . . 22. Okt. 1878 mit — Anna Schonger, * . . 17. Jan. 1857. [. . .]

Tochter: Hedwig Anna Maria, * . . 16. Okt. 1884.

3) Therese Maximiliane Maria, * . . 2. Juli 1849; † . . 21. Nov. 1874 mit Max von Hirschberger, Herrn auf Ast, OBayern.

4) Elvira Ignatia, * . . 21. Aug. 1854. [. . .]

2. † Anton Melchior Karl Ignaz, * . . 25. Nov. 1815, † Harmating 25. Aug. 1902, Fkstifter und 1. Fkherr, Kgl. bayer. Kmr.; ⚔ . . 20. Aug. 1844 mit Flora Freiin von Krauß, * . . 5. Aug. 1822, † München 3. Dez. 1897.

Söhne: 1) Hugo Heinrich Balthasar, * . . 13. Juli 1849, Kgl. bayer. Gen.-Major z. D.; ⚔ . . 25. Mai 1881 mit — Wilhelmine Freiin von Krauß, * . . 2. Okt. 1857. [München.]

2) Ernst Franz Kaspar, * . . 13. Juli 1849, Zwillingsbruder des Vorigen, Kgl. bayer. Gen. der Inf. z. D.; ⚔ München 20. April 1887 mit — Gabriele Gfin Verri della Bosia, * . . 30. Mai 1862. [München.]

Kinder: (1) Karl Max Melchior, * . . 26. Jan. 1890.

(2) Askania Flora Maria Gabriele, * . . 20. Dez. 1890.

3. † Ignaz Johann Nepomuk Balthasar, * . . 6. Sept. 1817, † Berchtesgaden 19. Jan. 1905, Kgl. bayer. Kmr. und OAmtsrichter a. D.; ⚔ . . 18. Aug. 1856 mit Mathilde Weißhaupt, * . . 14. Juli 1831, † Berchtesgaden 21. Okt. 1879.

Töchter: 1) Therese Maria, * . . 24. Sept. 1857.

2) Agnes Maria, * . . 4. Okt. 1858.

3) Irene Maria Flora, * . . 17. Mai 1866.

4. Mathilde Anna Maria, * . . 22. Jan. 1825; ⚔ . . 21. Sept. 1843 mit Karl Frhrn von Schacky, † . . 30. Okt. 1868, Herrn auf Offendorf und Neuen-Hinzenhausen, Kgl. bayer. Kjkr. [. . .]

Baſelli von Süßenberg.

Katholiſch. — Römiſches Patriziergeſchlecht. — Geadelt 27. Aug. 1647 (vom Fſtn Anton von Eggenberg, als großem Pfalzgfn); Inkolat in Krain 9. Febr. 1690; erbländ.-öſterr. Adelsbeſtätigung und Ritter mit dem Prädikat „von Süßenberg" d. d. Wien 22. Febr. 1702; erbländ.-öſterr. Frhr. d. d. Wien 11. Febr. 1765 (für die Brüder Johann Baptiſt Anton [I. Linie], Kreishptm. in Görz, und Lorenz, ſowie die Agnaten der anderen Linien Johann Baptiſt Ignaz [II. Linie], Anton und Karl Maria). — Erſte Aufn. und geſchichtl. Überſicht im Jahrg. 1848, S. 22; Beſchreibung des Wappens im Jahrg. 1876, S. 26.

I. Linie.

† Johann Paul Philipp (Baptiſt) Freiherr Baſelli von Süßenberg, * Gradiſca 1. Mai 1736, † . . 14. Dez. 1789, K. K. Kreishptm.; ✕ . . mit Johanna von Rhem, * . ., † . . 28. Juni 1820.

Söhne: 1. † Lorenz Philipp, * . . 24. Febr. 1771, † . . 2. Aug. 1845, K. K. Gubernialſekr. [böhm. Inkolat im Herrenſtande 25. Jan. 1812]; ✕ . . 22. Okt. 1805 mit Barbara Schreitter von Schwarzenfeld, * . . 12. Mai 1786, † . . 20. Juni 1845.

Söhne: 1) † Eduard, * . . 31. Jan. 1807, † . . 9. Okt. 1879, K. K. Gen.-Major a. D.; ✕ . . 29. März 1831 mit Maria-Anna Freiin von Margelik, * . . 17. Okt. 1810, † Wien 7. Juni 1888.

Kinder: (1) † Peter Gottfried, * . . 31. Jan. 1832, † Graz 28. Jan. 1887, K. K. Gen.-Major und Kmdt der 21. Inf.-Brig.; ✕ . . 14. Juni 1869 mit Amalie von Dießner, * Graz 8. März 1844, † daſ. 26. Jan. 1902.

Tochter: Joſephine, * . . 2. Jan. 1876; ✕ Graz 20. Juli 1902 mit Ludwig (Lajos) Benedek von Felſö-Ör. [. . .]

(2) Anna Marie, * . . 11. Jan. 1839; ✕ . . 17. Febr. 1874 mit Juſtin Rudnay von Rudna und Divékujfalu, † Divékujfalu 29. April 1902, Grundbeſ. in Sod-Szelöcze, Kom. Neutra. [. . .]

2) † Wilhelm, * . . 6. Dez. 1812, † Enns 10. Nov. 1880, K. u. K. Oberſt a. D.; ✕ . . 4. Nov. 1854 mit — Franziska de Paula Arioli Edler von Morkowitz, * Enns 20. April 1831. [Enns, OÖſterr.]

Kinder: (1) Karl Ludwig Adolf, * Struſſow, Galizien, 12. Okt. 1855, K. K. Bez.-Hptm.; ✕ Auhof 12. Okt. 1885 mit Elsbeth Luitgarde Pfiſterer von Auhof, * Wien 14. Sept. 1864, † daſ. 8. Jan. 1896. [. . .]

Söhne: a. Friedrich Kajetan Karl Maria, * Kirchdorf 30. Juli 1886. b. Wilhelm Franz de Paul Kajetan Maria, * Kirchdorf 8. April 1888.

(2) Wilhelm Stephan Gottfried, * Gortkow, Galizien, 17. März 1859, K. u. K. Rittm. . . . .; ✕ . . 21. Jan. 1889 mit — Thereſe von (Lubicz-) Zaleski, * . . 12. Mai 1865. [. . .]

Tochter: Thereſe Wilhelmine Emilie Adelbertine, * . . 29. Okt. 1889.

(3) Ludwig Maria Franz de Paul Wilhelm Konſtantin, * Wien 17. Febr. 1865, K. u. K. Rittm. . . . . [. . .]

(4) Gabriele Marie Emilie Barbara, * Wien 3. Okt. 1867; ✕ Linz 8. Jan. 1895 mit Johann Ritter Regner von Bleyleben, K. u. K. Rittm. im Drag.-Rgt Nr. 13. [Laun.]

(5) Maria Emilie Franziska de Paula, * Wien 21. April 1869; ✕ Brünn 30. Juni 1906 mit Wulf Frhrn von Hauſer, K. u. K. Olt. im Feldjägerbat. Nr. 17. [Wiener-Neuſtadt.]

(6) Julius Wilhelm Franz, * Hietzing bei Wien 20. Mai 1873, K. u. K. Olt. im Drag.-Rgt Nr. 9. [Brzeżany.]

(7) Wilhelmine Julie Adele, * Hietzing 20. Mai 1873, Zwillingsſchweſter des Vorigen.

2. † Franz, * . . 30. Aug. 1774, † . . 22. April 1860; ⚭ . . mit Eliſabeth von Keppar, * . ., † . . 1860.
Sohn: † Franz, * . . 20. April 1812, † . . 19. April 1879, K. K. Lottoamtsverwalter a. D.; ⚭ . . 23. Nov. 1859 mit Julie Oſer, * . . 1834, † . . 23. Sept. 1873.
Tochter: Marie, * . . 27. Nov. 1862. [. . .]
3. † Anton, * Gradiſca 17. Jan. 1776, † . . 16. Mai 1827, Kgl. ungar. Kameralinſpektor; ⚭ . . mit Joſepha Rohn, * . ., † Caranſebes . . 1857.
Söhne: 1) † Anton, * . . 6. Juni 1805, † . . 12. Aug. 1862; ⚭ . . mit Thereſe von Nolde, * . . 27. Juli 1813, † Weißkirchen . . 1876.
Sohn: Karl, * . . 23. Juli 1831, K. u. K. Olt. a. D.; ⚭ . . 29. Juni 1869 mit — Katharina Eiſer, * . . 6. März 1832. [Slatiza im Banat.]
2) † Johann Nepomuk, * Lugos 9. Febr. 1812, † Orſova 18. Juni 1874, K. K. Rat und Gefällen-Oberamtsdirektor; ⚭ (mit drei Schweſtern) I) . . 9. Febr. 1837 mit Anna Hanel, * Temesvár 8. Sept. 1813, † . . 30. Jan. 1840; II) . . 19. April 1841 mit Antonia Hanel, * Temesvár 28. Dez. 1820, † . . 26. Juli 1862; III) . . 2. Okt. 1865 mit Karolina Hanel, * Temesvár 2. Juli 1817, † . . Sept. 1882.
Söhne 2r Ehe: (1) † Maximilian, * Orſova 21. März 1842, † Steinamanger 25. Jan. 1902, Kgl. ungar. Hauptzollamts-Oberinnehmer; ⚭ Orſova 24. Juni 1865 mit — Johanna Lorenz, * Rothenthurm 24. Juni 1849.
Söhne: a. Hermann Hugo Viktor Ferdinand, * Vájias 4. Aug. 1871, K. u. K. Olt. im Inf.-Rgt Nr. 83; ⚭ Wien 16. Jan. 1904 mit — Valerie Lewé, * Wien 4. Dez. 1880. [Komorn.]
Tochter: Olga Maria Hertha, * Wien 14. Nov. 1904.
b. Rudolf Viktor, * Orſova 22. Nov. 1873, K. u. K. Olt. im Inf.-Rgt Nr. 83; ⚭ Körmend 15. Okt. 1901 mit — Helene Gergö, * Körmend 16. Jan. 1876. [Komorn.]
Kinder: a) Robert Victor, * Körmend 24. Sept. 1902.
b) Angela Karolina Maria, * Körmend 2. Okt. 1903.
(2) Viktor, * Orſova 18. Okt. 1852, K. u. K. Linienſchiffskpt.; ⚭ Graz . . 1891 mit Eugenie Freiin Baſelli von Süßenberg, * . . 18. Mai 1872, † Pola 16. Jan. 1895 (ſ. oben). [Pola.]

II. Linie.

† Johann Baptiſt Ignaz Freiherr Baſelli von Süßenberg, * . . 20. April 1729, † . . 28. Mai 1790; ⚭ . . 30. April 1753 mit Cecilie Freiin Baſelli von Süßenberg, * . . 20. März 1735, † . . 30. Jan. 1779.
Söhne: 1. † Franz Karl, * Gradiſca 3. Mai 1760, † daſ. 2. April 1824; ⚭ Gradiſca 17. Febr. 1800 mit Franziska Patuna, * . . 1. Juni 1776, † Görz 2. Jan. 1869.
Söhne: 1) † Johann Baptiſt Ignaz, * Gradiſca 9. März 1810, † daſ. 2. Dez. 1876; ⚭ I) . . 21. Febr. 1846 mit Katharina Freiin von Canal, * . ., † Bruma 8. Dez. 1858; II) . . 1859 mit — Agnes Anna Tſchopp, * . . 20. Jan. 1835. [Gradiſca.]
Kinder 2r Ehe: (1) Arthur Johann Anton Franz, * Gradiſca 15. Mai 1861, K. u. K. Hptm. a. D.; ⚭ Prag 17. Jan. 1893 mit — Mary Julie Klara Mátyás, * . . 2. Juli 1871. [Gradiſca.]
Tochter: Bianka Maria Julia Eugenie, * Prag 22. Dez. 1893.
(2) Emma, * . . 23. Jan. 1863; ⚭ Gradiſca 20. Jan. 1885 mit Viktor Loy von Leichenfeld. [Capodiſtria.]
(3) † Franz Eugen, * Gradiſca 18. Okt. 1867, † daſ. 26. Mai 1901, K. u. K. Olt. der Ref. des Inf.-Rgts Nr. 17; ⚭ . . 31. Juni 1894 mit — Maria Kotnik, * . . 1872 (wiederverm. Farra 6. Nov. 1902 mit Heinrich Uffenheimer, K. u. K. Hptm. im Inf.-Rgt Nr. 47 [Görz]).

1867132

(4) Eugenia Karla Maria, * Gradisca 16. Febr. 1870; ⚭ . . 16. Febr. 1898 mit Anton Bettioli. [. . .]

2) † Johann Nepomuk, * Gradisca 23. Okt. 1817, † Stawedder 31. Jan. 1892, K. u. K. Hptm. a. D.; ⚭ Lübeck 9. Dez. 1852 mit — Wilhelmine Gertrude von Stresow, * Riga 27. Aug. 1833. [Lübeck.]

Kinder: (1) Franz Wilhelm, * Lübeck 1. Febr. 1854; ⚭ Eutin 3. Okt. 1896 mit — Sophie Gfin von Platen-Hallermund, * Schlendorf 6. Sept. 1866 (s. Goth. Hofkalender, II. Abt.). [Stawedder.]

Töchter: a. Luise Wilhelmine Sophie Karoline, * Stawedder 6. Febr. 1898.

b. Gertrud Olga Frieda Anna Luise, * Stawedder 27. Dez. 1899.

(2) Emma Elisabeth Dorothea, * Stawedder 17. Dez. 1857; ⚭ daf. 12. März 1892 mit Ernst von Neergard, Herrn auf Develgönne.

(3) Karlo Maria, * Stawedder 10. Okt. 1859, Rechtsanwalt und Notar; ⚭ St. Petersburg 8. Jan. 1893 mit — Lina Steiner, * St. Petersburg 11. Mai 1855. [Pinneberg.]

Söhne: a. Rolf Wilhelm Johann Carlo, * Pinneberg 14. Nov. 1894.

b. Franz Viktor Carlo, * Pinneberg 12. Juni 1896.

(4) Gertrude Johanna, * Stawedder 9. Juni 1862. [Lübeck.]

(5) Zeni, * Stawedder 22. Mai 1878; ⚭ daf. 20. Juni 1903 mit Heinrich von der Hude, Kgl. preuß. Hptm. und Adj. der 16. Feldart.-Brig. [Trier.]

2. † Johann Baptist Anton, * . . 21. Dez. 1767, † Görz 20. Juli 1843, K. K. Gubernialrat; ⚭ . . 26. Febr. 1805 mit Anna Bella Gfin von Thurn-Valsássina a. d. H. Duino, * . . 21. Juli 1787, † Görz 7. Juni 1848.

Sohn: † Albert, * Görz 1. Juni 1820, † daf. 14. Dez. 1890; ⚭ . . 22. Jan. 1853 mit — Emilie Franzoni von Donnersfeld, * Görz 27. Nov. 1835. [Mariano.]

Kinder: (1) Adolf, * Mariano 23. Nov. 1853, K. u. K. Rittm. a. D. [Mähr.-Weißkirchen.]

(2) Arthur Anton Johann Baptist, * Mariano 24. Juli 1860. [Mariano.]

(3) Hugo Anton, * Görz 11. Mai 1867, K. u. K. Okt. a. D. [Mariano.]

(4) Anna Bella, * Görz 29. März 1870.

(5) Otto Josef, * Görz 4. Juni 1874. [Mariano.]

Vassenheim von Stresetitz.

Im Mannesstamme erloschen.

Katholisch. — Österr. Adel mit dem Prädikat „Edler von Stresetitz" 9. Febr. (Diplom 13. März) 1873; württemb. Frhr. 3. Sept. 1874; österr. Prävalierung 11. Okt. 1874. — Erste Aufn. 1879; Beschreibung des Wappens und Näheres über die Standeserhebungen im Jahrg. 1880, S. 28.

† Alfred Freiherr von Vassenheim Edler von Stresetitz, * Stuttgart 25. Juli 1835, † Wien 19. Febr. 1893, K. u. K. Major a. D.; ⚭ Wien 20. Juni 1876 mit — Bertha Blöchlinger von Bannholz, * . . 4. Juli 1850. [. . .]

Tochter: Elisabeth Charlotte, * . . 27. April 1877; ⚭ Wien 30. Juni 1900 mit Alfred Alscher. [. . .]

Basso von Gödel-Lannoy.

Katholisch. — Österr. Adel und Frhr. mit Vereinigung des Namens der Freiherrl. Familie „Gödel-Lannoy" (s. den Artikel Gödel-Lannoy, B.) d. d. . . 9. Aug. 1884 (für Richard Basso). — Erste Aufn. 1895.

Richard Freiherr Basso von Gödel-Lannoy, * Triest 13. Mai 1854, K. u. K. Linienschiffslt. der Ref.; ⚔ Wien 13. April 1885 mit — Friederike von Carneri zu Eben und Bergfelden, * Marburg, Steierm., 12. Dez. 1855. [Marburg, Steierm.]

Bassus.

Katholisch. — Altadeliges Italienisch-Graubündener Geschlecht aus Poschiavo. — Bayer. Frhr. (Übertragung des der älteren Linie am 10. Sept. 1721 — erloschen 22. Aug. 1780 — verliehenen Pfalzgrafenstandes) 30. März (immatrikuliert 16. Juni) 1814 (auf die im Fideikommißbesitze nachgefolgte jüngere Linie). — Erste Aufn., Beschreibung des Wappens und geschichtl. Übersicht im Jahrg. 1848, S. 25.

† Ludwig Eugen Maximilian Freiherr von Bassus, * Augsburg 27. Juli 1838 (evang.), † Sandersdorf 30. Juni 1894, Herr auf Sandersdorf und Eggersberg, Kgl. bayer. Km.; ⚔ Hof-Hegnenberg 24. Nov. 1868 mit Charlotte Gfin von Berchem, * München 22. Okt. 1843 (kath.), † Sandersdorf 28. Jan. 1892.

Söhne (kath.): 1. Maximilian Kaspar Maria, * München 25. Dez. 1869, Herr auf Sandersdorf (770 ha), Eggersberg und Tachenstein (330 ha), OPfalz, Kgl. bayer. Km. und OLt. der Ref. des 1. Schweren Reiterrgts; ⚔ Berchtesgaden 16. Juli 1906 mit — Emilie Freifrau von Dornberg geb. Hrzić-Topuska (Witwe des † Heinrich Pr. von Hessen und bei Rhein), * Karlstadt 6. Mai 1868. [Sandersdorf.]

2. Konrad Maximilian Friedrich Maria, * München 31. März 1874, Privatgelehrter, Kgl. bayer. OLt. der Ref. des 1. Schweren Reiterrgts; ⚔ Lindau 30. Sept. 1895 mit — Gertrude Florence Meyer, * Genf 5. Okt. 1861. [München.]

Battaglia.

Katholisch. — Reichsadel mit dem Prädikat „von Ponte alto" nebst Wappenbesserung d. d. Wien 3. Nov. 1677 (für Johannes Maria); trident. Anerkennung d. d. Trient 4. Jan. 1702; Reichsfrhr. mit dem Prädikat „de Supramonte et Ponte alto" d. d. Wien 15. April 1708 (für dessen Sohn Simon). — Erste Aufn. und geschichtl. Notiz im Jahrg. 1859, S. 20; Beschreibung des Wappens im Jahrg. 1863, S. 37.

† Franz Freiherr Battaglia de Supramonte e Ponte alto, * Meran 12. Dez. 1778, † Prag 30. April 1863, K. K. Major a. D.; ⚔ Prag 17. Juli 1810 mit Theresia Ludmilla Talaczko von Gestetitz, * Prag 19. Okt. 1790, † das. 13. Jan. 1859.

Sohn: † Joseph Johann, * Pisek 24. Juli 1824, † Bratronitz 1. Nov. 1891, Herr auf Bratronitz; ⚔ Lažan-Gnis 26. Nov. 1872 mit Henriette verw. Freifrau (Mac-) Gnis von Atter und Ivcagh, geb. Freiin von Schönau, * Budweis 9. Mai 1832, † Bratronitz 3. Nov. 1897, Herrin auf Lažan-Gnis bei Blatna, Böhmen, StkrD.

Kinder: 1) Guido Julius Gustav, * Bratronitz 29. Okt. 1873, Herr auf Bratronitz mit Katowsko und Nosic, Böhmen, K. K. n. a. Lt. im Ldw.-Ul.-Rgt Nr. 2. [Schloß Bratronitz bei Blatna.]

2) Maria-Anna Henriette (Marietta), * Bratronitz 3. Juli 1875, Mitbes. von Bratronitz ꝛc. [Schloß Bratronitz.]

Bruder.

† Maria Hieronymus Andreas Thomas, * Meran 21. Dez. 1783, † . . 4. April 1846, K. K. Obst. a. D.; ⚔ . . mit Anna Edler von Sas-Kulczycka, * . . 1790, † . . 1826.

Söhne: 1. † Karl Joseph, * . . 1814, † Gliniany, Galizien, 11. Febr. 1875, K. K. Bez.-Richter; ⚔ . . 4. Nov. 1843 mit Valerie von (Poraj-) Suchocka, * . . 27. Nov. 1815, † . . 8. März 1884, Mitbes. der Güter Typin und Maydangorny, Russ.-Polen.

Kinder: 1) Guido Simon Hieronymus, * Bolechow, Galizien, 9. Okt. 1846, K. K. Bez.-Hptm. in Lemberg; ⚔ . . 13. Juli 1872 mit — Olga von (Lodzia-) Baranowska, * . . 11. Okt. 1853.

Kinder: (1) Roger Joseph Maria Guido, * Bochnia 9. Okt. 1873, Dr., K. K. Min.-V.-Sekr. im Min. des Innern und Lt. der Res. des Feldjägerbat. Nr. 4; ⚔ Lemberg 10. März 1900 mit — Casimira Edler von Kirchmayer, * . . . [Wien.]

(2) Karl Thomas Maria, * Bochnia 15. Sept. 1876, K. u. K. Obst. der Res. des Korpsart.-Rgts Nr. 3; ⚔ Graz 9. Dez. 1905 mit — Kamilla, * . ., des Moritz Ritter von Ettner, K. u. K. Gen.-Majors i. R., und der Fanny geb. von Rauscher Tochter. [Rio de Janeiro.]

(3) Beatrice, * Bochnia 9. Okt. 1879.

(4) Margarete, * Neumarkt, Galizien, 4. Aug. 1881.

(5) Helene, * Tarnów 23. Febr. 1891.

(6) Andreas Maria, * Tarnów 18. Sept. 189..

2) Isabella, * . . 1. Sept. 1848; ⚔ . . 2. Juli 1873 mit Johann de Latour, Eisenbahnstationsvorstand. [. . .]

2. † Franz, * . . 7. Mai 1814, † . . Dez. 1898, K. K. Steueramtskontrolleur; ⚔ . . 11. Nov. 1838 mit Salomea Edler von Maliszewska, * . ., † . . .

Kinder: 1) Filomena, * . . 26. Juni 1840; ⚔ . . mit Julian Ritter von Konopacki. [. . .]

2) Valeria, * . . 27. Mai 1843. [. . .]

3) Bronislaus, * . . 27. Sept. 1847; ⚔ . . 1. Nov. 1871 mit Sylvia Gfin Jaworska, * . ., † Lacko . . 1896, Mitbes. des Gutes Lacko, Galizien. [. . .]

Batz.

Lutherisch. — Württemb. Adel und Frhr. d. d. . . 25. Nov. 1838. — Erste Aufn., Beschreibung des Wappens und geschichtl. Übersicht im Jahrg. 1859, S. 21.

† Friedrich Karl Leopold Freiherr von Batz, * Stuttgart 30. Juni 1788, † das. 28. Juli 1856, Kgl. württemb. Oberst und Adj. Sr. M. des † Königs Wilhelm; ⚔ . . 16. März 1830 mit Elise Friederike verw. Abel, geb. Moericke, * . . 13. Jan. 1808, † Stuttgart 1. Sept. 1902.

Kinder: 1. Wilhelm Karl Ernst August Bartholomäus, * Stuttgart 31. Dez. 1831; ⚔ Washington 31. Dez. 1869 mit Emily Mesik, * . . 6. April 1836, † Washington . . Jan. 1905. [Washington.]

2. † Pauline Franziska Katharina Sophie Margarete, * Stuttgart 3. Jan. 1832, † Mönsheim 26. Febr. 1905; ⚔ . . 26. Juli 1855 mit Maximilian Frhrn von Phull-Rieppur, † Mönsheim 17. März 1867, Herrn auf Ober-Mönsheim.

3. † Friedrich Karl Ludwig Georg Bartholomäus, * Stuttgart 22. Febr. 1833, † Baden bei Wien 13. Sept. 1899, K. u. K. Rittm. a. D., Chr des Joh.-O.; ⚔ Wien 5. Okt. 1858 mit Gabriele Arioli Edler von Morko-

witz, * Morkowitz 14. März 1836 (kath.), † Teesdorf bei Wien 15. Febr. 1900.

Töchter (kath.): 1) Franziska Emilie Elise Ernestine, * Morkowitz 28. Okt. 1859; × Wiener-Neustadt 9. April 1896 mit Dr. Robert Moericke, † Stuttgart 12. Dez. 1900, Prof. [Stuttgart.]

2) Marie Rudolfine Karoline, * Sassin 2. Febr. 1863; × Teesdorf 12. Juli 1894 mit Theodor Frhrn von Pirquet, K. u. K. Sektionsrat im Min. des Kais. u. Kgl. Hauses und des Äußern. [Wien.]

3) Emilie Stephanie Franziska, * Sassin 20. Jan. 1870, im O. Sacré-cœur [St. Louis, NAm.]

4) Elisabeth Leopoldine Johanna, * Sassin 24. Sept. 1871. [Stuttgart.]

5) Pauline Gabriele Franziska Johanna, * Sassin 19. Dez. 1876. [Stuttgart.]

4. Amalie Katharina Franziska, * Stuttgart 1. April 1836. [Stuttgart.]

Bauer.

Im eigenen Stamme erloschen.

Katholisch. — Österr. Adel und Frhr. d. d. Wien 21. Dez. 1881. — Erste Aufn., Beschreibung des Wappens und geschichtl. Notiz im Jahrg. 1895, S. 45. S. auch den Artikel Hauenschield-Bauer von Przerab in diesem Taschenbuch.

† Ferdinand Freiherr von Bauer, * Lemberg 7. März 1825, † Wien 22. Juli 1893, K. u. K. GRat, Reichskriegsmin. und FZM.; × Lemberg 7. Jan. 1852 mit — Kamilla Luise Julia Hauenschield von Przerab, * Lemberg 22. Nov. 1854. [Wien.]

Baum von Appelshofen.

Katholisch. — Erbländ.-österr. Adel mit dem Prädikat „von Appelshofen" d. d. Wien 9. Aug. 1777; österr. Frhr. d. d. Wien 21. (24?) Dez. 1811. — Erste Aufn. 1860; ältere Genealogie im Jahrg. 1861, S. 16; Beschreibung des Wappens im Jahrg. 1899, S. 46.

† Anton Freiherr Baum von Appelshofen, * Wien 7. Sept. 1763, † Kopytówka . . 1829, K. K. Hofrat und Kreishptm.; × . . mit Helene Walser, * Krakau 30. Juli 1796, † Nabócza bei Krakau 23. Nov. 1884.

Söhne: 1. † August Karl, * Kopytówka 1. Sept. 1815, † Görz 7. Juni 1875, K. u. K. Min.-Rat a. D. und Gen.-Konsul; × . . 1856 mit Laura Theophila von (Cholewa-) Pawlikowska, * Rożubowice 25. Dez. 1833, † Graz 12. Mai 1892.

Sohn: Konstantin, * Mödling 27. Juni 1860, K. u. K. Gen.-Konsul in Zürich; × Graz 14. Nov. 1891 mit — Leopoldine Freiin von Simbschen, * Graz 27. Febr. 1859.

2. Heinrich Anton, * Kopytówka 2. Nov. 1817, K. u. K. Hptm. a. D.; × Strassoldo 7. Jan. 1843 mit Marie Gfin von Coronini-Cronberg, * Görz 2. Febr. 1822, † daf. 9. April 1890. [Görz.]

Kinder: 1) † Karl Anton, * Görz 29. Okt. 1843, † daf. 7. Mai 1902, K. u. K. Oberstlt. a. D.; × Podgora 3. Juni 1871 mit — Bertha Gfin von Attems, * Görz 15. Juli 1849. [Görz.]

Kinder: (1) Hubert, * Wiener-Neustadt 2. Aug. 1872, K. K. Bez.-Kommissär der küstenländ. Statth. und Lt. der Res. des Div.-Art.-Rgts Nr. 7; × Görz 7. Jan. 1902 mit — Maria de las Mercedes de Baguer, * Görz 17. Nov. 1875. [Görz.]

Söhne: a. Carlos, * Görz 4. Febr. 1903.

b. Heinrich, * Görz 28. Okt. 1904.

(2) Antonie, * Wiener-Neustadt 27. Nov. 1873.

(3) Heinrich, * Wiener-Neustadt 8. Aug. 1875, Steueramtsadjunkt. [Heidenschaft bei Görz.]
(4) Ferdinand, * Langenlois 7. Dez. 1877, K. K. OLt. im Löw.-Inf.-Rgt Nr. 27. [Laibach.]
(5) Joseph, * Langenlois 7. Dez. 1877, Zwillingsbruder des Vorigen. [Görz.]
(6) Rudolph, * Brixen 30. Juni 1884, K. u. K. Lt. im Inf.-Rgt Nr. 97. [Triest.]
2) Elvira, * Görz 25. Jan. 1847; ✕ daf. 10. Mai 1890 mit Alexander Ritter von Guggenthall. [Graz und Ponigl.]
3) Josephine, * Laibach 11. Okt. 1857. [Wien.]
3. † Joseph, * Kopytówka . . 1820, † Wien 11. März 1883, Großgrundbes. in Galizien; ✕ . . mit — Valeria von (Labędz) Dunin, * Glembowice . . 1822. [Kopytówka.]

Baumbach, 1906.

Baumbgartner von Baumgarten.

Katholisch. — Tiroler Adel d. d. Wien 18. Nov. 1675 (vom Kaiser Leopold I.); ungar. Indigenat mit dem Prädikat „von Baumgarten" d. d. Wien 13. April 1714 (für Valentin); ungar. Magnatenstand 7. Nov. 1722. — Erste Aufn., Beschreibung des Wappens und geschichtl. Übersicht im Jahrg. 1859, S. 23; Berichtigung dazu im Jahrg. 1866, S. 26.

† Paul Freiherr Baumbgartner von Baumgarten, * . . 25. Febr. 1814, † Böleske, Ungarn, 22. Nov. 1872, K. K. Statth.-Rat, Kgl. ungar. Komitatsvorstand; ✕ Preßburg 29. Juni 1842 mit Josephine von der Lippe, * Preßburg 14. Aug. 1816, † Nyitra 2. März 1903.
Kinder: 1. Paul, * . . 2. Dez. 1844, K. u. K. Gen.-Major i. R. [Preßburg.]
2. Emil, * . . 5. Febr. 1846, Kgl. ungar. Beamter; ✕ . . 18. Mai 1869 mit Luise von Ohms, * . . 21. Nov. 1837, † . . 27. Sept. 1883. [Orsova.]
Töchter: 1) Maria Christine Georgine, * . . 8. Mai 1878.
2) Josephine Marie Christine, * . . 30. Sept. 1880.
3. Eugenie, * . . 18. Mai 1851; ✕ . . 17. April 1869 mit Johann von Deák. [Preßburg.]

Baumgartner.

Katholisch. — Österr. Adel und Ritterstand d. d. Wien 10. Sept. 1878; österr. Frhr. d. d. Wien 10. Aug. 1888. — Erste Aufn., Beschreibung des Wappens und geschichtl. Notiz im Jahrg. 1895, S. 47.

Andreas Freiherr von Baumgartner, * Friedberg, Böhmen, 12. Sept. 1828, K. u. K. GRat und Sektionschef a. D., Mitgl. des Herrenh. des österr. Reichsrats auf Lebenszeit; ✕ Salzburg 6. Nov. 1855 mit Emma Hornung, * Salzburg 19. Jan. 1837, † Wien 28. Okt. 1881. [. . .]
Kinder: 1. Irene Marie Anna, * Wien 30. Sept. 1860; ✕ daf. 24. Mai 1883 mit Edmund Riebel von Festertreu, Prof. an der K. K. Theresianischen Akademie. [Wien.]
2. Florian, * Wien 5. Dez. 1861, Dr. jur., K. K. Min.-Rat im Handelsmin.; ✕ . . 15. Mai 1890 mit — Alice Manussi von Montesole, * Wien 13. Aug. 1869. [Wien.]

Kinder: 1) Alfred, * Wien 26. April 1891.
2) Alice, * Wien 30. Jan. 1896.
3. Klothilde, * Wien 2. Sept. 1865; ⚔ das. 2. Juli 1887 mit Edmund Frhrn von Sacken, K. K. Sektionsrat im Ackerbauminis. [Wien.]
4. Emma, * Wien 26. Nov. 1870; ⚔ das. 20. Nov. 1899 mit Guido Baltz Edlem von Baltzberg. [. . .]

Baur von Eyseneck, s. Fichard genannt Baur von Eyseneck. — Bautz, s. Capler von Oedheim genannt Bautz, 1906.

Bavier.

Reformiert und katholisch. — Seit dem Jahre 1527 in Chur verbürgertes Geschlecht. — Rittermäßiger Reichsadel mit Wappenbesserung d. d. Prag 10. März 1610 (für Andreas Bavier) und Erneuerung d. d. Preßburg 20. März 1613; österr. Frhr. d. d. Wien 22. Nov. (Diplom d. d. Wien 15. Dez.) 1895. — Erste Aufn. 1897.

Johann Baptist Freiherr von Bavier, * Chur 26. März 1832 (reform.), K. u. K. Fml. und Oberstlt. a. D., FMr des Joh.-O.; ⚔ Ischl 11. Jan. 1868 mit — Marie Freiin Czoernig von Czernhausen, * Wien 7. Mai 1844 (kath.). [Aufhofen bei Bruneck, Tirol.]

Töchter (kath.): 1. Marie, * Prag 5. Juli 1873, ED. des K. K. adeligen Damenstifts „Maria Schul" in Brünn.
2. Andrea, * Lambach, OOsterr., 10. Nov. 1879.

Beaulieu-Marconnay.

Uradel des Poitou in Frankreich, in ununterbrochener Stammreihe seit 1280 erscheinend. — Die ältere Linie (französische Marquis; primogen.) ist in Frankreich erloschen, die jüngere, hier in Betracht kommende Linie wanderte 1685 in Hannover ein. — Erste Aufn., Beschreibung des Wappens und geschichtl. Übersicht im Jahrg. 1859, S. 25.

A. In Österreich.

Reformiert.

† Ludwig Freiherr von Beaulieu-Marconnay, * . . 1. Okt. 1878, †.. 1. Nov. 1855, Kgl. hannov. Oberstlt. a. D. und Präs. der Rekrutierungskommission; ⚔ . . 25. Okt. 1805 mit Wilhelmine Freiin von Marschalck, * . . 20. Aug. 1780, † Hameln 1. März 1863.

Kinder: 1. † Julie, * . . 18. Mai 1815, † Kinteln 6. Jan. 1905, StiftsD. des adeligen Fräuleinstifts in Walsrode, Prov. Hannover.

2. † Karl Ernst, * . . 12. Dez. 1819, † . . 29. Juli 1855, Kgl. preuß. Plt. der Ldw.-Kav.; ⚔ . . 1. Okt. 1854 mit Valentine Marie Luise von Meinertzhagen, * Paramaribo, Surinam, 26. Dez. 1833, † Baden-Baden 31. Okt. 1869 (wiederverm. . . 31. Mai 1858 mit ihrem Schwager, dem Frhrn Wilhelm, s. unten).

Tochter: Luisa Olivia Antoinette, * Baden-Baden 17. Dez. 1855; ⚔ Linz 16. Mai 1878 mit Johann Frhrn Mladota von Solopisk, Herrn auf Amschelberg und Roth-Hradek, Böhmen, K. u. K. Kmr. [Schloß Roth-Hradek bei Seltscham.]

3. Erneſte Wilhelm Olivier, geb. Hannover 27. Dez. 1827, K. u. K. Km. [Öſterr. Anerkennung des Frhrntitels d. d. Wien 31. Dez. 1846 (laut Reſtr. der K. K. Geheimen Haus-, Hof- und Staatskanzlei des Hofkriegsrats)]; verm. I) . . 31. Mai 1858 mit ſeiner verw. Schwägerin Valentine Marie Luiſe geb. von Meinertzhagen, * Paramaribo 26. Dez. 1833, † Baden-Baden 31. Okt. 1869 (ſ. oben); II) Wien 8. Sept. 1872 mit — Marianna Freiin von Auguſtinetz, * Prag 11. Dez. 1846 (kath.). [Linz.]

Kinder 1r Ehe: 1) Ludwig Auguſt Wilhelm Jules, * Baden-Baden 25. Juni 1861, K. u. K. Rittm. im Huſ.-Rgt Nr. 15. [Wien.]

2) Marthe Jeanne Claire Gilberte, * Linz 25. Mai 1866 [. . .]; ✕ . . 4. Juni 1887 mit Olivier Rupprecht von Birtſolog (geſch. Jan. 1905), Herrn auf Soytos Kál, Kom. Odenburg, Olt. im Honvedhuſ.-Rgt Nr. 3.

B. In Deutſchland.

Evangeliſch. — Oldenb. Anerkennung des Frhrnſtandes 7. Dez. 1846 (für den Frhrn Wilhelm Ernſt, † 30. Juni 1859, ſ. unten).

† Wilhelm Ernſt Freiherr von Beaulieu-Marconnay, * Celle 19. Mai 1786, † Oldenburg 30. Juni 1859, Ghzgl. oldenb. Kbr, WGRat und Oberſchenk; ✕ I) Oldenburg 19. Mai 1810 mit Johanna Mentz, † Oldenburg 19. Aug. 1793, † daſ. 22. Mai 1850; II) Oldenburg 12. Nov. 1851 mit — Iſabella von Förſter, * Blankenburg a. H. 8. Dez. 1816. [Braunſchweig.]

Söhne: a) 1r Ehe: 1. † Karl Olivier, * Minden 5. Sept. 1811, † Dresden 8. April 1889, Ghzgl. ſächſ. Kbr, WGRat und a. o. G. u. b. M. am Deutſchen Bundestage; ✕ I) . . 10. Juni 1847 mit Ottilie von Staff gen. von Reitzenſtein, * Berlin 10. Jan. 1825, † Weimar 16. Aug. 1857; II) Frankfurt a. M. 9. Nov. 1859 mit — Anna Freiin von Fritſch, * Dresden 16. Okt. 1835. [Dresden.]

Kinder: a) 1r Ehe: 1) Karl Wilhelm Hermann Leo, * Weimar 1. Juni 1848, Kgl. preuß. Oberſt a. D., CHr des Joh.-O.; ✕ Eichenbarleben 30. Okt. 1884 mit — Klara Antonie von Kroſigk, * Eichenbarleben 24. Jan. 1861. [Eichenbarleben.]

Kinder: (1) Margareta Adelheid, * Eichenbarleben 29. Aug. 1885.

(2) Adolf-Friedrich Olivier, * Eichenbarleben 5. Okt. 1886, Kgl. preuß. Fähnr. im Leibgren.-Rgt Nr. 8. [Frankfurt a. d. O.]

(3) Anna Eliſabeth, * Hannover 26. April 1888.

(4) Karl-Albrecht, * Hannover 12. Juni 1889.

2) Flavie Johanna Konſtanze Luiſe, * Weimar 16. Juni 1851; ✕ Dresden 4. Mai 1875 mit Edgar Strahl Frhrn von Salis-Soglio, † Hamburg 20. Jan. 1899, Kgl. preuß. Oberſtlt. und Kmdr des Drag.-Rgts Nr. 19. [Karlsruhe i. B.]

3) Alfred Auguſt, * Weimar 8. Jan. 1854, Dr. med., prakt. Arzt. [San José, Kalifornien.]

— b) 2r Ehe: 4) Edmund Karl Iſidor, * Weimar 2. Okt. 1861, Dr. med. [Jena.]

5) Karl Auguſt Alexander Olivier, * Weimar 3. Sept. 1863, Kgl. preuß. Major im Großen Gen.-Stab, CHr des Joh.-O. [Berlin.]

6) Marie Amélie Dorothee Virginie, * Weimar 17. Okt. 1864; ✕ I) Dresden 26. Febr. 1889 mit Konrad von Blücher, † Berlin 21. Okt. 1895, Kgl. preuß. Rittm. im LeibGHuſ.-Rgt, Adj. beim Gen.-Kmdo des III. AKorps; II) Berlin 16. Okt. 1903 mit Hans von Boehn, Kgl. preuß. Oberſten und Kmdr der 1. GKav.-Brig., Flügeladj. Sr. M. des Kaiſers und Königs, KHr des Joh.-O. [Berlin.]

7) Ida Luiſe Auguſte Thereſe, * Frankfurt a. M. 5. Dez. 1866; ✕ Dresden 28. Sept. 1887 mit Gotthold Gfn Vitzthum von Eckſtädt, Kgl. ſächſ. Major im 2. Ul.-Rgt Nr. 18, mit der Führung desſelben beauftr. [Leipzig.]

8) Sophie Dorothea Auguste Alexandrine, * Dresden 10. März 1868. [Dresden.]
9) Viktoria Lucie Marie Ottonie, * Dresden 5. Aug. 1870; ⚭ das. 15. Juli 1890 mit Gerd Gfn von Bassewitz. [Lühburg.]

2. † Eugen Karl Theodor Levin, * Oldenburg 16. Febr. 1815, † das. 23. Aug. 1898, Ghzgl. oldenb. Khr, WGRat und ODesäger.-Präs. a. D.; ⚭ Leipzig 11. Nov. 1845 mit Isidore Luise von Schletter, * Leipzig 8. Juni 1826, † Oldenburg 7. April 1905.
Kinder: 1) Johanne Luise Karoline Marianne, * Oldenburg 30. März 1850; ⚭ das. 20. April 1892 mit Rudolf Frhrn Marschall von Bieberstein, Kgl. preuß. Obersten a. D. [Weilburg.]
2) Rosalie Elisabeth, * Oldenburg 12. Okt. 1854; ⚭ das. 8. Okt. 1885 mit Gustav Hoppenstedt, Kgl. preuß. Gen.-Lt. z. D. [Kiel.]

3. † Edmund Ernst Karl Maria, * Oldenburg 13. Nov. 1817, † Dresden 12. Okt. 1900, Ghzgl. oldenb. Khr, Kgl. preuß. Oberst a. D.; ⚭ Oldenburg 8. Mai 1856 mit — Adelheid Freiin von Berg, * Oldenburg 24. Juni 1816. [Dresden.]

4. † Paul Friedrich August, * Oldenburg 16. Mai 1820, † Dresden 5. Juni 1898, K. u. K. Major a. D.; ⚭ Graz 16. Mai 1867 mit — Elwine von Hildebrandt, * Altona 17. Jan. 1845. [Dresden.]
Kinder: 1) Wilhelm Adolf, * Graz 22. Mai 1868, Kgl. preuß. Hptm. und Batt.-Chef im Feldart.-Rgt Nr. 4; ⚭ Thale 4. Okt. 1902 mit — Elisabeth Alexandrine von Arnim, * Aschersleben 18. Aug. 1881. [Magdeburg.]
2) Johanna Juliane Isidore Emma, * Graz 30. Mai 1870; ⚭ Dresden 24. Mai 1899 mit Leo von Zimmermann, Kgl. preuß. Major im Großen Gen.-Stab. [Berlin.]
3) Frida Karla Bertha, * Dresden 23. Mai 1876; ⚭ das. 11. April 1904 mit Ulrich von Kritter, Hptm. und Adj. der 25. Feldart.-Brig. (Ghzgl. hess.). [Darmstadt.]

5. † Franz Alexander, * Oldenburg 1. April 1827, † Eutin 10. Febr. 1899, Ghzgl. oldenb. Khr, OJägerm. und Chef der Hofverwaltung in Eutin, RR des Joh.-O.; ⚭ Frankfurt a. M. 23. Sept. 1865 mit — Margarete Emilie Grunelius, * Frankfurt a. M. 3. Febr. 1841. [Eutin.]
Sohn: Karl Wilhelm, * Frankfurt a. M. 17. Sept. 1866, Kais. deutscher Hptm. a. D. [. . .]; ⚭ Minden 9. Dez. 1890 mit Ottilie von Schell, * Celle 19. Sept. 1869 (gesch. 12. Aug. 1905 [Charlottenburg]).
Kinder: (1) Alexander Otto Karl Olivier, * Cassel 11. Dez. 1891.
(2) Elisabeth Emilie Konstanze Olga Rose, * Cassel 11. Dez. 1892.
(3) Karla Martha Margarete Antonie Flavie, * Spandau 13. Febr. 1894.
(4) Heinz Olivier Hans Wilhelm Julius Wolf, * Cassel 19. Jan. 1896.
(5) Olivier Adolf-Hans Leo, * Berlin 14. Sept. 1898.
(6) Sigurd Horstmar Sylvester Friedrich Olivier, * Charlottenburg 31. Dez. 1900.
(7) Ingeborg Virginie Maria Anna Lola, * Charlottenburg 7. Febr. 1902.

— b) 2r Ehe: 6. † Friedrich Wilhelm, * Oldenburg 1. Nov. 1852, † das. 25. Jan. 1885, Kgl. preuß. Rittm. a. D., dienstl. Khr J. K. H. der Erbgbzgin Elisabeth von Oldenburg; ⚭ Hannover 20. Febr. 1876 mit — Anna von Barby, * Potsdam 20. Aug. 1855. [Lohburg.]

Bechtolsheim, s. Manchenheim genannt Bechtolsheim, 1906.

Beck (Beck-Peccoz).

Katholisch. — Bayer. Adel und Frhr. 17. Okt. (immatrikuliert 10. Dez.) 1840 (für die Brüder Joseph Anton — I. Linie — und Karl — II. Linie — Beck). — Erste Aufn. 1875; Beschreibung des Wappens und geschichtl. Notiz im Jahrg. 1876, S. 34.

I. Linie.

Sardinische Anerkennung als „Baron Peccoz" 16. April 1842.

† Joseph Anton Freiherr von Beck-Peccoz, * Gressoney 27. April 1808, † . . 24. Jan. 1882, Herr auf Kühbach und Fürstenried, Gutsbes. in Gressoney; ⚭ Gressoney 6. Sept. 1831 mit Maria Lerco, * Gressoney 25. Okt. 1807, † das. 26. Okt. 1873.

Söhne: 1. † Karl Max Anton, * Gressoney 28. Mai 1832, † Augsburg 24. Febr. 1901, Herr auf Kühbach und Fürstenried, OBayern; ⚭ Au 11. Dez. 1858 mit — Philomene Freiin von Beck, * Augsburg 14. Sept. 1840 (s. II. Linie). [Augsburg.]

2. Anton, * Gressoney 27. März 1839, Gutsbes. in Gressoney am Monte Rosa in der Vallée d'Aosta; ⚭ Gressoney 8. Aug. 1867 mit — Maria Angelika Delapierre, * Gressoney 14. April 1848. [Gressoney, Prov. Turin.]

Kinder: 1) Joseph Anton Karl Amadeus, * Gressoney 14. Dez. 1868, Herr auf Kühbach und Fürstenried, OBayern, Kgl. italien. OLt. der Res. des 15. Chev.-Rgts Lodi; ⚭ München 4. Okt. 1898 mit — Olga Gfin von Seyffel d'Aix, * Geiselgasteig 26. Mai 1878. [Schloß Kühbach und Augsburg.]

Söhne: (1) Humbert Margarita, (2) Carl Margarita, Zwillinge, geb. Augsburg 27. Sept. 1899.

2) Maria Angelika Eugenie Mathilde, * Gressoney 1. Juli 1870; ⚭ das. 8. Mai 1890 mit Arthur Scaler, Gutsbes. in Gressoney, Settimo Vittone und Vercelli, Piemont. [Gressoney und Settimo.]

3) Karl Humbert Egon Guido, * Gressoney 15. Febr. 1872, Gutsbes. in Gressoney, Dr. med., prakt. Arzt; ⚭ . . 21. April 1904 mit — Alda Poma, * Pollone (Biella) 19. Juli 1885. [Turin und Gressoney.]

4) Ludwig Anton Robert, * Gressoney 30. Juli 1873, Gutsbes. in Gressoney, Kgl. ital. OLt. im 20. Chev.-Rgt Roma; ⚭ Turin 17. Jan. 1901 mit — Fanny Pariani, * Oleggio, Prov. Novara, 6. Okt. 1881. [Voghera, Prov. Piemont.]

5) Egon Joseph Anton, * Gressoney 22. Nov. 1876, Gutsbes. in Gressoney, Kgl. ital. OLt. im 12. Chev.-Rgt Saluzzo. [Bologna.]

6) Gisella Maria Philomene, * Augsburg 24. Okt. 1878; ⚭ das. 25. Nov. 1902 mit Christian Frhrn Lochner von Hüttenbach, Kgl. bayer. Hptm. und Komp.-Chef im 23. Inf.-Rgt. [Landau.]

7) Camillo Ernst, * Augsburg 17. Nov. 1886. [Turin.]

II. Linie.

† Karl Freiherr von Beck, * Gressoney 6. März 1812, † Augsburg 29. Okt. 1867, Herr auf Pasing, Au, Haag, Eurasburg und Muttersdorf, Böhmen; ⚭ Kühbach 19. März 1835 mit Josephine Appell, * Augsburg . . 1804, † Gries bei Bozen 8. April 1879.

Kinder: 1. Philomene Marie, * Augsburg 14. Sept. 1840; ⚭ Au 11. Dez. 1858 mit Karl Frhrn von Beck-Peccoz, † Augsburg 24. Febr. 1901 (s. I. Linie). [Augsburg.]

2. Ida Pauline, * Augsburg 2. Dez. 1841; ⚭ das. 14. Juni 1862 mit Franz Gfn von Gatterburg, † Pasing 9. Febr. 1898, K. u. K. Km. [Pasing bei München.]

3. Eugen, * Augsburg 7. Febr. 1843, Herr auf Au (seit 1846 im Bes. der Fam.) bei Freising, CBürger von Au.
   Sohn: Willibald Viktor Beck Freiherr von Peccoz, * München 14. Okt. 1874, Herr auf Hohenberg bei Seeshaupt, Kgl. bayer. Lt. der Res. des 2. Schweren Reitergts (legitimiert d. d. 31. Juli 1889 und unter vorstehender Benennung in den bayer. erblichen Freiherrnstand erhoben d. d. 14. (immatrikuliert 24.) Febr. 1890. — Beschreibung des Wappens im Jahrg. 1893, S. 50]; × Au 28. Aug. 1902 mit — Paula Freiin von Hirschberg, * München 1. Sept. 1882.
   Söhne: (1) Eugen Anton Willibald Norbert Maria, * Hohenberg 6. Juni 1903.
   (2) Wolfgang Anton Willibald Maria, * Hohenberg 23. Juni 1905.
4. Emilie Mathilde, * Augsburg 22. Febr. 1853; × Au 12. Mai 1874 mit Johann Frhrn von Hertling, Kgl. bayer. Km. und Obersten a. D. [Ising am Chiemsee.]

von der Becke*.

Evangelisch. — Preuß. Frhr nach dem Rechte der Erstgeburt, entsprossen aus je adeliger Ehe d. d. Babelsberg 26. Aug. 1867 (s. Jahrg. 1871, S. 25). — Erste Aufn. 1859; Beschreibung des Wappens und geschichtl. Übersicht im Jahrg. 1866, S. 32.

† Friedrich Leopold Karl Alexander 1. Freiherr von der Becke, * Kotten, Kr. Iserlohn, 6. Aug. 1817, † Erfurt 26. April 1888, Kgl. preuß. Gen.-Lt. z. D.; × Rödinghausen 26. April 1860 mit — Emilie von Dücker, * Rödinghausen 20. Mai 1829. [Erfurt.]
Kinder: 1. Karoline Marie Bertha Adolfine von der Becke, * . . 9. März 1861 [Erfurt]; × . . mit Hans Lehmann, † . . Jan. 1903 (gesch. 1887), Kgl. preuß. Olt. a. D.
2. Heinrich 2. Freiherr von der Becke, * . . 14. Aug. 1862, Kgl. preuß. Major beim Stabe des Drag.-Rgts Nr. 7; × . . 30. Sept. 1890 mit — Frieda Freiin von Ledebur, * . . 27. Aug. 1870. [Saarbrücken.]
Tochter: Ilse Margot von der Becke, * Diedenhofen 3. Okt. 1891.

Bedeus von Scharberg.

Lutherisch. — Altes siebenbürgisches Geschlecht. — Österr. Frhr. d. d. Wien 20. Febr. 1854. — Erste Aufn., Beschreibung des Wappens und geschichtl. Übersicht im Jahrg. 1856, S. 28.

(S. Jahrg. 1895, S. 53; neuere Nachrichten über den Personalbestand fehlen.)

Beeß und Chrostin, 1906. — Behaim von Schwarzbach, 1906. — Bellersheim genannt Stürzelsheim, 1906.

Benko von Boinik.

Katholisch. — Ungar. Adel d. d. . . 18. Nov. 1790 (für Gaspar und Josef Benko); österr. Adel und Ritter d. d. Wien 9. März 1818 (für Johann, Enkel des Josef, s. o.); österr. Frhr. mit dem Prädikat „von Boinik“ 1. Juli 1848 (Diplom d. d. Wien 3. Juli

1849). — Erste Aufn. und Beschreibung des Wappens im Jahrg. 1881, S. 32; Näheres über die Standeserhebungen und ältere Genealogie im Jahrg. 1883, S. 33.

† Johann Freiherr Benko von Boinik, * St. Georgen 19. Mai 1775, † Glina 23. Mai 1855, K. K. FMLt. a. D.; ⚔ . . mit Katharina Freiin Kebl von Rottenhausen und Rasztina, * . . 3. März 1786, † . . 12. Juni 1823.

Söhne: 1. † Franz, * . ., † Modrus bei Ogulin 16. Aug. 1851, K. K. Oberst und Kmdt des Liccaner 1. Grenz-Inf.-Rgts; ⚔ . . 1838 mit Katharina Waller, * . ., † Agram 21. März 1861.

Sohn: † Alfred Stephan Maximilian, * . . 29. Mai 1841, † . . 6. Nov. 1884, Ingenieur; ⚔ . . 11. Juni 1870 mit — Helene von Draženović, * . . 15. Aug. 1845. [Agram.]

Kinder: (1) Olga Hermine Amalie, * . . 5. Febr. 1874.

(2) Arthur Franz Emil, * . . 6. Juni 1875. [. . .]

2. † Anton, * . . 23. Jan. 1811, † Olmütz 26. März 1875, K. u. K. FMLt. und Festungskmdt von Olmütz; ⚔ Prag 2. März 1840 mit Amalie Edler von Prochaska, * Prag 31. Aug. 1818, † Graz 7. Jan. 1892.

Kinder: 1) Rosa Auguste, * Prag 15. Aug. 1841; ⚔ Pancsova 28. Sept. 1862 mit Wilhelm Neumann, K. u. K. Major a. D. [Graz.]

2) † Jerolim, * Prag 2. Febr. 1843, † Wien 23. Nov. 1904, K. u. K. Linienschiffskpt. i. R.; ⚔ Graz 18. Okt. 1881 mit — Johanna verw. Hoffmann Edler von Wendheim, geb. Edlen von Plessing zu Plesse, * Graz 12. März 1848. [Wien.]

Sohn: Viktor Heinrich, * Wien 1. Aug. 1884. [. . .]

3) Isidor, * Prag 6. Jan. 1846, K. u. K. GMaj., Ziviladlatus des Chefs der bosn.-herzegov. Lbesreg. und Korv.-Kpt. a. D. [Sarajevo.]

4) † Ivo, * Karlstadt 26. Sept. 1851, † Görz 21. Dez. 1903, K. u. K. Linienschiffskpt. i. R.; ⚔ Bregenz 31. Aug. 1901 mit — Seline Leuch, * Walzenhausen 4. Mai 1862. [Triest.]

Benz von Albkron.

Katholisch. — Österr. Adel und Ritter mit dem Prädikat „von Albkron“ 23. Sept. 1830; Lbmann von Tirol 31. Juli 1835; österr. Febr. d. d. Wien 30. Jan. 1839. — Erste Aufn., Beschreibung des Wappens und geschichtl. Übersicht im Jahrg. 1866, S. 95.

† Robert Freiherr Benz von Albkron, * Aschingen 20. Febr. 1780, † Innsbruck 5. Mai 1849, K. K. VPräs. des Tiroler Guberniums; ⚔ Wien 28. April 1808 mit Dorothea von Ockel, * Frankfurt a. M. 26. Okt. 1790, † Innsbruck 2. Febr. 1856.

Söhne: 1. † Friedrich Leopold Daniel, * Innsbruck 26. Jan. 1824, † Oldenburg 17. April 1857, K. K. Statth.-Sekr.; ⚔ Imst, Tirol, 2. Juni 1851 mit — Marie Ebner, * Innsbruck 2. Sept. 1827. [Wien.]

Sohn: Ernst Franz Xaver, * Imst 8. Juni 1853, Kais. Rat am Verw.-Gerichtshof und Mitgl. der Staatsprüfungskomm.; ⚔ Linz 14. April 1885 mit — Marianne Gerstner, * Wien 10. Okt. 1856. [Wien.]

Kinder: (1) Helene Marie Aloysia, * Salzburg 29. Jan. 1886.

(2) Mathilde Pauline Emilie, * Wien 23. Aug. 1897.

(3) Friedrich Joseph Ernst, * Wien 16. April 1900.

2. † Ernst Johann, * Innsbruck 10. Dez. 1825, † Wien 6. Mai 1870, K. K. Min.-Konzipist im Min. für Kultus und Unterricht; ⚔ Wien 30. April 1862 mit Pauline Karoline Anna Marie von Hammerer, * Innsbruck 19. Sept. 1831, † Budapest 19. Febr. 1905.

Söhne: 1) Robert Joseph Ernst Sylvester, * Wien 24. Febr. 1863, K. K. Bez.-Hptm. in Wolfsberg, Kärnten, u. a. Lt. des Lbesschützenrgts Bozen

Nr. II; ⚔ Riva 11. Juni 1895 mit — Maria-Immaculata Freiin Salvadori von Wiesenhof gen. Zanata, * Riva 19. Nov. 1869.
Tochter: Alexandra Pauline Elisabeth Maria, * Wolfsberg 8. Juni 1896.

2) Otto Friedrich Johann Nepomuk, * Wien 6. Jan. 1870, K. u. K. Hptm. im Gen.-Stabskorps; ⚔ Szepes-Mindszent 4. Sept. 1904 mit — Helene Gfin Csáky von Köröszegh und Adorján, * Szepes-Mindszent 4. Sept. 1878. [Budapest.]
Tochter: Anna Albina Maria Pauline Helene, * Szepes-Mindszent 27. Juni 1905.

Berchem (Berchem-Königsfeld).

Katholisch. — Kurbayer. Edelmannsfreiheit d. d. Dachau 26. April 1676; kurbayer. Verleihung des „von", sowie des Prädikats „zu Plüdenburg und Menzing" d. d. München 9. Juli 1677; erbländ.-österr. Frhr. d. d. Wien 23. Jan. 1683; niederösterr. Herrenstand 14. April 1687; oberösterr. Herrenstand 27. Aug. 1687; immatrikuliert im Kgr. Bayern bei der Frhrnklasse 12. April 1813. — Erste Aufn., Beschreibung des Wappens „Berchem" und geschichtl. Übersicht im Jahrg. 1856, S. 34. Vgl. auch den Artikel Berchem im Taschenbuch der Gräfl. Häuser.

† Johann Nepomuk Anton Freiherr von Berchem, * . . 1729, † Regensburg 29. Aug. 1779; ⚔ . . 17. Juli 1754 mit Maria Anna Franziska Freiin von Freyen-Seyboltstorff, * . ., † . . .

Söhne: 1. † Johann Nepomuk Anton Melchior, * Nieder-Traubling 6. Okt. 1758, † Regensburg 9. Nov. 1820, Kgl. bayer. Km.; ⚔ . . mit Maria Anna Gfin Schenk zu Castel, * . . 15. Mai 1761, † . . 1. Febr. 1821.

Sohn: † Wilhelm Klemens Anton, * Nieder-Traubling 21. Dez. 1785, † Regensburg 29. Dez. 1866, Kgl. bayer. Km. und Oberstlt. a. D.; ⚔ Regensburg 10. Okt. 1808 mit Anna Gfin von Königsfeld, * Regensburg 8. Jan. 1789, † daf. 5. Febr. 1867.

Söhne: (1) † Eduard Freiherr von Berchem-Königsfeld, * Regensburg 9. Aug. 1809, † daf. 22. Okt. 1883 [bayer. Namen- und Wappenvereinigung „Berchem-Königsfeld" 10. Dez. 1860, s. Jahrg. 1867, S. 36], Herr auf Steinach, Kgl. bayer. Km.; ⚔ Arnstorf 19. Mai 1834 mit Natalie Agnes Ida Mathilde Deym Gfin von Stříteż, * Arnstorf 23. Mai 1813, † Regensburg 9. Mai 1885.

Kinder: a. † Rudolf, * Steinach 12. Juni 1842, † daf. 13. Juni 1897, Kgl. bayer. Km.; ⚔ Prag 3. Okt. 1885 mit — Zoë Freiin von Hoenning, Baronin von Oly-O'Carroll und Orgiell, * Bettmar 11. Juni 1860. [Düsseldorf.]

Söhne: a) Eduard Hugo Karl Maria Eberhard Rudolf, * Steinach 23. Sept. 1887.

b) Konstantin Rudolf Karl Maria, * Steinach 11. Jan. 1889.

b. † Maria, * Steinach 30. Juni 1844, † Regensburg 23. Dez. 1905.

(2) † Maximilian Klemens Maria Freiherr von Berchem, * . . 3. Dez. 1811, † München 6. Jan. 1876, Kgl. bayer. Km. und Oberst a. D.; ⚔ . . 10. Okt. 1839 mit Auguste Gfin von Seinsheim, * . . 26. Mai 1813, † München 10. Jan. 1880, (Stifts-D. des Kgl. bayer. St. Anna-O.

Söhne: a. † Theodor Wilhelm Klemens, * Regensburg 23. Juni 1840, † Landshut 25. März 1879, Kgl. bayer. Hptm. im 4. Jägerbat.; ⚔ Würzburg 8. Aug. 1868 mit — Josephine Freiin Fuchs von Bimbach und Dornheim, * Würzburg 28. Febr. 1849. [München.]

Söhne: a) Franz Lothar Maximilian Wilhelm Maria, * Landshut 26. Juli 1869, Kgl. bayer. Fjkr und Hptm. im Gen.-Stab des II. AKorps. [Würzburg.]

b) Otto Maximilian, * Landshut 19. Jan. 1877, Kgl. bayer. Kfkr, Lt. im Inf.-Leibrgt, kmdt zur Kriegsakad. [München.]

b. Maximilian Joseph August Maria, * . . 28. Aug. 1842, Kgl. bayer. Km. und Oberstlt. a. D.; ⚭ Aibling 15. Okt. 1877 mit — Anna von Schmauß, * Adelhausen 25. Mai 1852. [Niblina.]

Töchter: a) Auguste Anna Marie Luise, * Regensburg 21. Aug. 1878; ⚭ das. 23. April 1896 mit Hans Bauft, Kgl. bayer. Rittm. im 2. Chev.-leg.-Rgt. [Dillingen.]

b) Mathilde Klementine, * Regensburg 14. Jan. 1882; ⚭ . . mit Friedrich Behr, Lt. a. D. [. . .]

(3) † Friedrich Freiherr von Berchem, * Regensburg 28. Juli 1813, † Ansbach 24. April 1875, Kgl. bayer. Rittm. a. D.; ⚭ I) Wiedersbach 23. Aug. 1842 mit Natalie Freiin von Eyb, * Rammersdorf 12. Okt. 1822, † Ansbach 13. Nov. 1846; II) Wiedersbach 3. Sept. 1848 mit deren Schwester Friederike Freiin von Eyb, * Rammersdorf 25. März 1826, † Schalkhausen 28. Dez. 1882.

Söhne: a) **1r Ehe:** a. † Alfred Wilhelm Ludwig, * Ansbach 17. April 1843, † München 12. Sept. 1890, Kgl. bayer. Lt.; ⚭ Stuttgart 20. März 1875 mit — Elise Marie Karoline Henning, * Nürnberg 31. März 1853. [München.]

Kinder: a) Egon Auguft, * Stuttgart 2. April 1876, Sortiments- und Verlagsbuchhändler; ⚭ Reichenbach, Vogtl., 20. Juli 1901 mit — Helene Röckel, * Greiz 11. Aug. 1876. [Waldheim, Sachsen.]

b) † Natalie, * Stuttgart 22. März 1882, † Nürnberg 27. Sept. 1889.

c) Anna, * Stuttgart 13. Nov. 1883.

b. Egon Ernst Eduard Maria, * Ansbach 16. Okt. 1846, Kgl. bayer. Oberst z. D.; ⚭ Bayreuth 21. Nov. 1871 mit — Emilie Freiin von Guttenberg, * Bayreuth 19. April 1849. [München.]

Söhne: a) Arnulf Friedrich Hermann, * München 13. Aug. 1872, Kgl. bayer. Kfkr und Olt. im 2. Inf.-Rgt; ⚭ Stuttgart 8. April 1899 mit — Gertrud Henriette Kleemann, * Schweinfurt 29. Mai 1880. [München.]

Kinder: (a) Axel-Albrecht Egon Maria, * München 6. März 1900.

(b) Marion Rose Emilie Adelheid, * München 5. Mai 1905.

b) Egon Rudolf Auguft, * München 19. April 1875, Bankbeamter. [München.]

c) Edgar Ludwig, * München 2. Nov. 1877, Kgl. bayer. Lt. im 3. Inf.-Rgt. [Augsburg.]

d) Edwin, * Neu-Ulm 31. Jan. 1879, Kgl. bayer. Kfkr und Lt. im 20. Inf.-Rgt; ⚭ Stuttgart 20. Febr. 1904 mit — Agnes Adelheid Rosa Kleemann, * Schweinfurt 10. Juni 1884. [Lindau.]

Sohn: Horst Edgar Maximilian Egon Maria, * Bschach bei Lindau 17. Jan. 1905.

— b) **2r Ehe:** c. Ludwig Auguft Karl Maria, * Ansbach 30. Juni 1849; ⚭ Würzburg 28. Juni 1884 mit — Anna Friederike Barbara Scanzoni von Lichtenfels, * Würzburg 25. April 1860. [München.]

Söhne: a) Max Friedrich Ludwig Maria, * Schalkhausen 3. Juni 1885, Kgl. bayer. Fähnr. im 7. Feldart.-Rgt. [München.]

b) Friedrich Egon Auguft Karl Maria, * Schalkhausen 2. Mai 1890.

c) Hans Guftav Friedrich Albert, * Schalkhausen 11. Aug. 1891.

2. † Anton Joseph Johann Nepomuk, * . . 19. Dez. 1767, † . ., Kgl. bayer. Forstm.; ⚭ . . mit Maria Theresia Thekla Freiin Grießenbeck von Grießenbach, * . . 21. März 1769, † . . 28. Jan. 1809.

Söhne: 1) † Joseph Maria Johann Nepomuk, * . . 31. Okt. 1802, † . . 29. März 1862, Kgl. bayer. DAppell.-Ger.-Rat; ⚭ . . 3. Juni 1835 mit Marie Freiin Grießenbeck von Grießenbach, * . . 5. Nov. 1815, † München 27. Nov. 1895.

Sohn: † Karl, * . . 1. Sept. 1838, † München 3. Nov. 1878, Kgl. bayer. Hptm. im Inf.-Leibrgt; ⚭ München 25. Okt. 1866 mit — Anna Gfin von Holnstein aus Bayern, * Freising 28. Mai 1844. [Traunstein.]

2) † Rudolph, * Tännesberg 10. Nov. 1804, † Gunzenhausen . . 1870, Kgl. bayer. Forstm.; ⚭ . . mit Wally Scherer, * . ., † . . .

Kinder: (1) Marie, * . . 15. Juli 1843. [München.]
(2) † Theodor, * . . 6. Nov. 1844, † München . . .
(3) Max, * . . 6. Okt. 1851, Kgl. bayer. OExpeditor. [Sinching.]
(4) Eduard, * . . 14. April 1855, Förster. [. . .]
(5) Rudolf, * . . 9. Sept. 1859, Kunstmaler. [München.]

Berckheim, 1906. — Berezko, s. Rzeplinsky.

Berg.

Lutherisch und katholisch. — Österr. Frhr. d. d. Schönbrunn 19. Juni (Diplom d. d. Wien 29. Aug.) 1838 (für Günther Heinrich von Berg, † 9. Sept. 1843, s. unten); oldenb. Bestätigung 7. Dez. 1838. — Erste Aufn. und Beschreibung des Wappens im Jahrg. 1855, S. 30; Stammreihe im Jahrg. 1905, S. 47.

† Günther Heinrich Freiherr von Berg, * Schwaigern 27. Nov. 1765, † Oldenburg 9. Sept. 1843, Dr. jur., Ghzgl. oldenb. WGRat, Staats- und Kabinettsmin.; ⚭ Göttingen 27. Aug. 1795 mit Sophie Karoline Amalie Stromeyer, * Göttingen 8. Okt. 1777, † Oldenburg 27. Nov. 1868.

Kinder: 1. † Adolf Friedrich, * . . 16. Nov. 1798, † . . 14. März 1889, Ghzgl. oldenb. GOReg.-Rat a. D.; ⚭ . . 8. März 1831 mit Sophie Freiin von Rössing, * . . 25. Dez. 1806, † . . 20. Nov. 1862.

Kinder: 1) † Günther Ernst Wilhelm, * . . 16. Juli 1832, † Oldenburg 12. Dez. 1883, Ghzgl. oldenb. Khr und Ldger.-Rat; ⚭ Hannover 4. Mai 1865 mit — Adolfine von Blum, * Aurich 15. Nov. 1836. [Hannover.]

Kinder: (1) Marie Auguste Adolfine Cäcilie, * Eutin 27. Sept. 1866; ⚭ Oldenburg 3. Juni 1890 mit Karl von Mandelsloh, Kgl. preuß. Reg.-Rat in Lüneburg.
(2) Wilhelm, * Oldenburg 31. Jan. 1871. [Hannover.]

2) Cäcilie Amalie Hermine Henriette, * . . 5. Jan. 1834; ⚭ . . 11. Aug. 1854 mit Franz Morell, † . . 1881, Ghzgl. oldenb. Amtsassessor. [Oldenburg.]

3) Julius Johann Friedrich, * . . 9. Juli 1835. [. . .]
4) Mathilde Dorothea Wilhelmine Emilie, * . . 6. Febr. 1838. [. . .]
5) Edmund, * . . 6. Aug. 1844. [. . .]

2. † Karl Edmund Heinrich, * Göttingen 30. Nov. 1800, † Schandau 20. Juni 1874, Kgl. sächs. OForstrat a. D. und Direktor der Forstakad. in Tharandt (hannov. Anerkennung des Frhrnstandes d. d. . . 30. Juni 1844); ⚭ Klausthal 23. Aug. 1825 mit Mathilde Freiin von Hammerstein-Equord, * Klausthal 19. April 1804, † Tharandt 28. Dez. 1864.

Kinder: 1) Marie Henriette Amalie Friederike Dorothea, * Lauterberg 10. Juli

1826; ⚭ Tharandt 23. Aug. 1851 mit Wilhelm von Croneborg, Kgl. schwed. Khrn. [Skövde, Schweden.]

2) † Gustav Arnold, * Lauterberg 17. Dez. 1828, † Kapuvár 4. Aug. 1903; ⚭ Freiberg i. S. 9. Juli 1854 mit Anna Strehle, * Freiberg i. S. 14. Jan. 1834, † Kapuvár 28. Febr. 1875.

Kinder: (1) Mar, * Steierdorf, Ungarn, 1. Mai 1859, EMr des Joh.-D.; ⚭ Gleinstätten, Steierm., 22. Okt. 1891 mit Sallie Mae Price, * Philadelphia 26. Mai 1873, † Kapuvár 4. März 1906. [Kapuvár.]

Kinder: (1) Mar, * . . 1. Mai 1859, EMr des Joh.-D.; ⚭ . . 22. Okt. 1891 mit Sallie Mae Price, * Philadelphia 26. Mai 1873, † Kapuvár 3. März 1906. [Kapuvár.]

Kinder: a. Manon, * Kapuvár 29. Aug. 1892.
b. Tibor, * Kapuvár 24. Dez. 1893.
c. Mar, * Kapuvár 25. Jan. 1895.
d. Tassilo, * Odenburg 31. Aug. 1897.

(2) Martha, * Wien 10. Juni 1863; ⚭ I) Kapuvár 8. Sept. 1884 mit Ludwig Frhrn Fischer von Nagy-Szalatnya, † in Afrika 2. Juli 1892 (gesch.), K. u. K. Okt. der Ref. des Huf.-Rgts Nr. 6; II) Wien 18. Juli 1892 mit Karl Frhrn von Hanstein, K. K. Rittm. im Ldw.-Ul.-Rgt Nr. 6, EMr des Joh.-O. [Murhof bei Knittelfeld, Steierm.]

(3) Anna, * Kapuvár 12. Febr. 1875; ⚭ Wien 19. April 1899 mit Eric von Arnim, Kgl. sächs. Assessor. [Mückenberg bei Elsterwerda.]

3) Wilhelm Emil Werner Karl, * Klausthal 24. Febr. 1830; ⚭ Hannover 31. Mai 1860 mit — Georgine von Blum, * Uchte 19. April 1835. [Wien.]

Söhne: (1) Hermann, * Vamos-Mikola 9. Aug. 1863, K. u. K. Km. und Rittm. im Huf.-Rgt Nr. 7. [Debreczen.]

(2) Otto, * Vamos-Mikola 18. Dez. 1864; ⚭ Preßburg 30. April 1896 mit Sárolta Bacsák von Benefa, * Preßburg 20. Nov. 1864. [Otwös-Kónyi, Ungarn.]

Sohn: Emil Paul Wilhelm, * Preßburg 1. März 1897.

4) Luise Karoline Irmegard, * Lauterberg 4. Nov. 1837; ⚭ Kriebstein 30. Sept. 1864 mit Hans von Arnim, † Kriebstein 16. Sept. 1889, Herrn auf Kriebstein bei Waldheim, Kgr. Sachsen, Kgl. sächs. Khrn und Rittm. a. D. [Janishausen.]

5) Günther Friedrich, * Lauterberg 23. März 1842; ⚭ Dresden 3. Aug. 1869 mit Elisabeth Agnes von Kunzsch, * Langenleube-Niederhayn 13. Juli 1846, † Graz 21. Mai 1903. [Wien.]

Sohn: Ulrich Anton, * Radkersburg, Steierm., 9. Juni 1870, K. u. K. Rittm. im Huf.-Rgt Nr. 6, EMr des Joh.-O.; ⚭ Graz 12. Febr. 1899 mit — Angie von Hempel, * Straußenegg, Steierm., 31. Dez. 1868. [Klagenfurt.]

Kinder: a. Elisabeth Gisela, * Klagenfurt 13. Jan. 1900.
b. Günther Tassilo Gustav, * Klagenfurt 17. Dez. 1900.
c. Ludwig Hermann Gustav, * Klagenfurt 3. Nov. 1905.

6) Elsbeth (Elise) Julie Luise Hedwig, * Lauterberg 22. Aug. 1843; ⚭ Dresden 30. Nov. 1868 mit Günther Frhrn von Berg, Ghzgl. oldenb. Jagdjkr, Kais. deutschem Ldforstm. (s. unten). [Straßburg i. E.]

3. † Gustav Friedrich, * Göttingen 26. März 1803, † Graz 5. Sept. 1892, K. u. K. Oberstlt. a. D., EMr des Joh.-O.; ⚭ Graz 16. Okt. 1838 mit Luise Freiin von Mandell, * Graz 26. März 1813 (kath.), † das. 15. Juni 1894.

Söhne (kath.): 1) Ludwig, * Homburg v. d. H. 27. April 1841, Herr auf Nassenfuß, Krain.

2) Karl Wolfgang, * Graz 20. März 1852; ⚭ Marusovec, Kroatien,

10. Okt. 1874 mit — Therese Freiin von Simbschen, * Klattau 21. Aug. 1854 (kath.). [Graz.]

Kinder (kath.): (1) Julius Karl Gustav, * Münchhofen 21. Aug. 1875, K. u. K. Olt. im Div.-Art.-Rgt Nr. 7. [Laibach.]

(2) Ludovika, * Münchhofen 14. Juni 1878.

4. † Karl Heinrich Ernst, * Göttingen 6. Mai 1810, † Oldenburg 19. Juni 1894, Ghzgl. oldenb. Kbr und Staatsmin. a. D.; ✕ Zwischenahn 6. Mai 1840 mit Adelheid Jakoba von der Hellen, * Wellen 22. Febr. 1818, † Oldenburg 21. April 1883.

Kinder: 1) Günther Hans Dietrich, * Oldenburg 14. Febr. 1841, Ghzgl. oldenb. Jagdjkr, Kais. deutscher Ldforstm. im Min. für Elsaß-Lothringen; ✕ Dresden 30. Nov. 1868 mit — Elsbeth (Elise) Freiin von Berg, * Lauterberg 22. Aug. 1843 (s. oben). [Straßburg i. E.]

Kinder: (1) Thekla Agnes Luise Ida, * Sievershagen, Holstein, 17. Sept. 1869; ✕ Straßburg i. E. 14. Nov. 1891 mit August von Schmieden, Kgl. sächs. Major im 8. Inf.-Rgt Nr. 107. [Leipzig.]

(2) Günther Ernst Wilhelm, * Sievershagen 20. Sept. 1870, Kgl. preuß. Lt. a. D. [Berlin]; ✕ London 6. April 1895 mit Elsa verw. Gfin von Monts, geb. Kirchhoff, * Berlin 10. April 1872 (gesch. [. . .]).

Kinder: a. Londa Elsbeth Meta, * Pringles, Argentinien, 12. Jan. 1896

b. Günther Dietrich Wilhelm, * Pringles 10. März 1898.

(3) Luise Agnes Gustava Elsbeth (Else), * Langenhagen, Holstein, 23. April 1873; ✕ Straßburg i. E. 4. Okt. 1894 mit Erwin von Steinberg, Kgl. preuß. Hptm. und Batt.-Chef im Feldart.-Rgt Nr. 14. [Karlsruhe, (Gottesaue).]

2) Amalie Agnes Kornelia Elisabeth Marie, * Hookstiel, Oldenb., 21. April 1843; ✕ Oldenburg 26. Juli 1870 mit August von Bomsdorff, Kgl. preuß. Gen. der Inf., Chef des Inf.-Rgts Nr. 26. [Berlin.]

3) Adelheid Jakoba Elisabeth Emilie, * Hookstiel 19. März 1844; ✕ Oldenburg 8. Mai 1868 mit Friedrich Goldschmidt, Kgl. preuß. Gen.-Major z. D. [Berlin.]

4) † Karl Edmund Dietrich Gerhard, * Hookstiel 16. Juli 1845, † Halberstadt 13. Juni 1899, Kgl. preuß. Ldger.-Direktor; ✕ Oldenburg 22. Febr. 1876 mit — Luise Anna Marie Hegeler, * Oldenburg 19. Mai 1854. [Halberstadt.]

5) Luise Hermine Erneſtine, * Oldenburg 26. Juni 1851; ✕ daſ. 14. Dez. 1873 mit Eugen Mentz, Reichs-Mil.-Ger.-Rat. [Berlin.]

6) Gustav Hans Dietrich August, * Oldenburg 6. Mai 1853, Kgl. preuß. Oberst und Kmdr des 1. GRgts z. F., Flügeladj. Sr. M. des Kaisers und Königs; ✕ Bonn 25. Sept. 1886 mit — Stephanie Maria Henriette Elisabeth Schaaffhausen, * Meisenthausen, Bayern, 6. Juli 1866 (kath.). [Potsdam.]

Töchter (kath.): (1) Adelheid Maria Emilie, * Potsdam 10. Juni 1891.

(2) Stephanie Lilly Karoline, * Potsdam 16. Sept. 1892.

(3) Elisabeth, * Potsdam 6. Nov. 1902.

5. Adelheid Christiane Charlotte Friederike, * Oldenburg 24. Juni 1816; ✕ daſ. 8. Mai 1856 mit Edmund Frhrn von Beaulieu-Marconnay, † Dresden 12. Okt. 1900, Ghzgl. oldenb. Khrn, Kgl. preuß. Obersten a. D. [Dresden.]

6. † Günther Georg Franz Friedrich, * Oldenburg 9. Jan. 1820, † daſ. 26. Dez. 1881, Ghzgl. oldenb. Khr. Kgl. preuß. Major a. D.; ✕ . . 27. Febr. 1851 mit — Anna Karoline Mathilde Böcking, * St. Johann 1. Dez. 1830. [Berlin.]

Kinder: 1) Aline Gustave Sophie Henriette, * Oldenburg 13. Dez. 1855;

⚔ Wiesbaden 18. Okt. 1881 mit Otto Baumann, Kgl. sächs. Oberstlt. z. D. [Leipzig.]

2) Anna Gerhardine Amalie Bertha Antonie Henriette, * Oldenburg 27. Febr. 1867.

3) Karl Maria Eduard Max, * Oldenburg 13. Dez. 1868. [. ., Afrika.]

Berger von der Pleiße.

Im Mannesstamme erloschen.

Katholisch. — Österr. Adel und Frhr. mit dem Prädikat „von der Pleiße" d. d. 21. Sept. 1825 (s. Jahrg. 1871, S. 33). — Erste Aufn. 1849; Beschreibung des Wappens im Jahrg. 1853, S. 22.

† Georg Friedrich Freiherr Berger von der Pleiße, * . . 6. April 1816, † Venedig 2. Jan. 1853, K. K. Oberstlt. im Inf.-Rgt Nr. 61; ⚔ . . 22. Aug. 1843 mit — Ottilie von Bulatovich, * . . 15. Juni 1825 (wiederverm. Wien 24. Febr. 1857 mit Alfons Gfn Serényi von Kis-Serény, † . . Juni 1901; gesch.).

Tochter: Amelie, * Peterwardein 19. Jan. 1845 [Graz]; ⚔ Preßburg 4. Mai 1871 mit Benjamin Frhrn von Tessin (luth.; gesch.), K. u. K. Rittm. a. D.

Berger-Sedlmayer, s. Sedlmayer von Seefeld. — Berlepsch, 1906. — Berlichingen, 1906. — Bernewitz, 1906.

Bernhard.

Im Mannesstamme erloschen.

Katholisch. — Bayer. Adel und Frhr. 28. Mai (immatrikuliert 22. Juni) 1830. — Erste Aufn. 1876; Beschreibung des Wappens und Näheres über die Standeserhebungen im Jahrg. 1878, S. 43.

† Friedrich Ludwig Freiherr von Bernhard, * Düsseldorf 22. Juli 1801, † München 24. Jan. 1871, Herr auf Erolzheim und Edelbeuern, Württemb., Dr. jur., Kgl. bayer. Hofrat und Univ.-Prof. a. D.; ⚔ I) München 15. Sept. 1833 mit Amalie Gfin von Froberg-Montjoye, * München 30. März 1809, † Erolzheim 27. Juni 1838; II) München 10. Jan. 1841 mit Wilhelmine Freiin von Laßberg, * Salzburg 28. Febr. 1812, † Nordborchen bei Paderborn 20. Aug. 1885.

Kinder 2r Ehe: 1. † Heinrich. * München 8. Febr. 1843, † Stuttgart 1. März 1895, Kgl. bayer. Plt. a. D.; ⚔ München 6. Sept. 1871 mit — Mathilde Freiin von Kreusser, * München 10. Mai 1845. [München.]

Töchter: 1) Mechthilde Wilhelmine, * München 15. Sept. 1872; ⚔ Augsburg 9. Mai 1896 mit Pius Frhrn von Twickel, Herrn auf Burg- und Ober-Marburg, Steierm. [Marburg, Steierm.]

2) Thekla Maria Blanka Johanna Pia, * München 14. Jan. 1876; ⚔ Marburg, Steierm., 30. Okt. 1899 mit Karl Frhrn von Teuchert-Kauffmann, K. u. K. Rittm. im Drag.-Rgt Nr. 5. [Marburg, Steierm.]

2. Thekla, * Augsburg 23. Mai 1845; ⚔ München 11. Febr. 1874 mit ihrem verw. Schwager Hermann von Mallinckrodt, † Berlin 26. Mai 1874, Herrn auf Nordborchen bei Paderborn, Kgl. preuß. Reg.-Rat a. D.; Ordensfrau in der Kongregation zum heiligsten Herzen Jesu in Preßbaum bei Wien.

Bernus.

Reformiert. — Österr. Adel und Frhr. d. d. . . 31. Aug. (Diplom d. d. Wien 29. Okt. alias 14. Nov.) 1863. — Erste Aufn. 1869; Beschreibung des Wappens und geschichtl. Notiz im Jahrg. 1871, S. 36.

† Franz Alfred Jakob Freiherr von Bernus, * . . 14. Okt. 1808, † . . 17. März 1884, Senator der ehemal. Freien Stadt Frankfurt a. M.; ⚭ . . mit Marie du Fay, * . ., † . . .

Kinder: 1. Alexander, * . . 1838; ⚭ . . mit Helene Falkenburg, * . . 1841, † . . 1895. [Stift Neuburg bei Heidelberg.]

Schwester- und Adoptivsohn: Alexander Oskar, * Lindau 6. Febr. 1880, des August Graeßhey, Kgl. bayer. Majors a. D., und der Johanna geb. Freiin von Bernus (s. unten) Sohn, Kgl. preuß. Lt. der Res. a. D. (bad. Adel und Fehrenstand als Freiherr „von Bernus" d. d. . . 26. Juni 1886]; ⚭ . . Aug. 1902 mit — Adelheid von Sybel, geb. . . . [Karlsruhe i. B.]

2. Karoline, * Frankfurt a. M. 19. Sept. 1843; ⚭ das. 10. Okt. 1859 mit Dr. jur. Wilhelm Frhrn von Erlanger. [Nieder-Ingelheim.]

3. Johanna, * . . 1845; ⚭ . . mit August Graeßhey, Kgl. bayer. Major a. D. [. . .]

4. Marie, * . . 1859. [. . .]

Berstett, 1906. — Beschwitz, 1906. — Besserer von Thalfingen, 1906.

Bethmann.

Österr. Ritter d. d. Wien 11. Mai 1808 (für Simon Moritz); böhm. Inkolat d. d. Wien 24. Mai 1808. — Des Simon Moritz Söhne stifteten drei Häuser. — Erste Aufn. 1856; Beschreibung der Wappen der verschiedenen Häuser und geschichtl. Übersicht im Jahrg. 1857, S. 34.

A. Haus des Moritz, * 1811, † 1877.

Lutherisch. — Bad. Frhr. d. d. Karlsruhe 31. Jan. 1854.

† Philipp Heinrich Alexander Moritz Freiherr von Bethmann, * . . 8. Okt. 1811, † . . 2. Dez. 1877, Kgl. preuß. Gen.-Konsul a. D.; ⚭ . . 5. April 1842 mit Maria Anna Wilhelmine von Bose, * Ober-Liederbach 3. März 1819. † Marienhöhe 16. Okt. 1882.

Kinder: 1. † Ludwig Simon Moritz, * Frankfurt a. M. 13. Okt. 1841, † Marienhöhe 5. Sept. 1902, Herr der Johann Philipp und Simon Moritz von Bethmannschen Fideikommisse im Stadt- und Ldkr. Frankfurt, Chef des Bankhauses „Gebrüder Bethmann" in Frankfurt a. M.; ⚭ Bernried 15. Juli 1885 mit — Helene Freiin von Wendland, * Paris 24. Okt. 1856. [Marienhöhe bei Königstein, Taunus, und Frankfurt a. M.]

Söhne: 1) Simon Moritz Henning August, * Frankfurt a. M. 1. Sept. 1887, stud. jur. [. . .]

2) Franz Rudolf Albrecht, * Frankfurt a. M. 17. Mai 1890.

2. Luise Friederike Henriette Maria, * Frankfurt a. M. 26. Okt. 1845; ⚭ das. 29. Okt. 1867 mit Rodolphe Baron Hottinguer. [Paris.]

3. Moritz Karl Hugo, * Frankfurt a. M. 30. Jan. 1848; ⚭ Paris 10. Sept. 1878 mit — Marie Sophie Wilhelmine Kinen, * Paris 2. Okt. 1857. [Paris.]

Kinder: 1) Marie Sophie Wilhelmine Mauritia, * Frankfurt a. M. 6. Okt. 1880.
2) Johann Moritz, * Frankfurt a. M. 27. Dez. 1881. [Paris.]
3) Margareta Alexandrine Marie Luisa, * Frankfurt a. M. 15. Aug. 1883.

B. Haus des Karl, * 1812, † 1871.

katholisch. — Bayer. Frhr. d. d. München 9. Aug. (immatrikuliert 26. Sept.) 1842. — Besitz: Das Fideikommiß Fechenbach, Reistenhausen und Thereſienhof, Ufranken.

† Karl Ludwig Freiherr von Bethmann, * Frankfurt a. M. 11. Okt. 1812, † München 21. Nov. 1871, Herr auf Fechenbach, Reiſtenhauſen, und Ismaning, Kgl. bayer. Km.; ✕ Frankfurt a. M. 24. Okt. 1842 mit — Thereſe Freiin Brints zu Treuenfeld, * Frankfurt a. M. 13. Okt. 1824 (kath.), GD. des Kgl. bayer. Thereſien-O. [München.]

Kinder: 1. † Karl Moritz, * Fechenbach 26. Aug. 1844, † Baden-Baden 31. März 1894, Fkherr, Kgl. bayer. Km. und Pkt. a. D.; ✕ Wiesbaden 12. April 1886 mit Joſephine Helene Stürtz, * Darmſtadt 27. April 1864, † Würzburg 14. April 1896.

Kinder (kath.): 1) Karl-Alexander Moritz Heinrich, * Fechenbach 5. April 1887.

2) Maria-Thereſia Antonia Joſephine Karoline, * Fechenbach 18. April 1888.

3) Helene Thereſia Antonia Joſephine Karoline, * Fechenbach 31. Okt. 1891.

2. Marie Thereſie Joſephine, * Frankfurt a. M. 8. Juli 1848.

3. Marie Sophie, * Frankfurt a. M. 5. Dez. 1850, PD. und GD. des Kgl. bayer. Thereſien-O.; ✕ München 9. Okt. 1875 mit Karl Frhrn von Perfall, Kgl. bayer. Km., Gen.-Intendanten der Kgl. Hofmuſik ꝛc. [München.]

4. Marie Thereſe Maximiliane Karoline, * Frankfurt a. M. 28. Nov. 1852, GD. des Kgl. bayer. Thereſien-O.

C. Haus des Alexander, * 1814, † 1883.

Lutheriſch. — Öſterr. Frhr. d. d. Wien 12. Okt. 1855.

† Alexander Freiherr von Bethmann, * Frankfurt a. M. 25. Aug. 1814, † Homburg v. d. H. 20. Aug. 1883, Herr auf Krinec bei Mienburg, Böhmen, KMr des Joh.-O.; ✕ Frankfurt a. M. 31. März 1840 mit Johanna Friederike Heyder, * Frankfurt a. M. 4. Aug. 1816, † daſ. 14. Jan. 1894.

Kinder: 1. Simon Moritz, * Frankfurt a. M. 19. Dez. 1840; ✕ daſ. 12. Aug. 1873 mit — Anna von Steinberg, * Baden-Baden 17. Nov. 1851. [Freiburg i. Br.]

Sohn: Simon Moritz Alexander Ludwig, * Krinec 9. Juni 1874, Kgl. preuß. Lt. der Reſ. des 1. bad. Leibdrag.-Rgts Nr. 20; ✕ Baden-Baden 28. Sept. 1904 mit — Eliſabeth (Elſa) Hildegard Katharina von Werner, * Wiesbaden 23. Juni 1879. [Freiburg i. Br.]

Söhne: (1) Simon Moritz Alexander Max Friedrich Ludwig Adolf, * Freiburg i. Br. 15. Aug. 1905.

(2) . . ., * Freiburg i. Br. 4. Aug. 1906.

2. Auguſte Maria Olga, * Frankfurt a. M. 15. April 1849; ✕ daſ. 22. Sept. 1868 mit Eduard von Grunelius. [Frankfurt a. M.]

Bettendorff, 1906.

Bettschart in der Halden.

Katholisch. — Aus dem Schweizerkanton Schwyz stammendes Geschlecht. — Reichsadelstandsbestätigung mit „von und zu Immenfeld“ und Wappenbesserung d. d. . . 22. Okt. 1718; Reichsfrhr. d. d. . . 10. Febr. 1742 (im kurpfälz. Reichsvikariat); immatrikuliert im Kgr. Bayern bei der Frhrnklasse 9. Febr. 1814. — Erste Aufn. und Beschreibung des Wappens im Jahrg. 1864, S. 40.

† Maximilian Freiherr von Bettschart in der Halden, * Regensburg 12. März 1827, † das. 1. März 1895, Kgl. bayer. Major a. D.; ⚔ Regensburg 3. Okt. 1864 mit — Therese Zirngibl, * Regensburg 15. März 1834. [Regensburg.]

Kinder: 1. Emma Maria Franziska Romana, * Regensburg 11. Juli 1874; ⚔ das. 6. Okt. 1896 mit Dr. med. Anton Wismüller, Kgl. bayer. OStabsarzt im 1. Fußart.-Rgt. [Ingolstadt.]

2. Otto Franz Rudolf, * . . 13. Mai 1877, Rechtspraktikant. [Regensburg.]

Beulwitz, 1906. — Beust, 1906.

Bezecny.

Im Mannesstamme erloschen.

Katholisch. — Österr. Adel und Ritter d. d. Wien 27. Nov. 1872; österr. Frhr. d. d. Wien 27. Febr. 1877. — Erste Aufn., Beschreibung des Wappens und geschichtl. Notiz im Jahrg. 1895, S. 64.

† Joseph Freiherr von Bezecny, * Tabor, Böhmen, 5. Febr. 1829, † Wien 17. Juni 1904, Dr. jur., K. u. K. GMat, Gouv. der K. K. privil. allgem. Bodenkreditanstalt, vordem Gen.-Intendant der K. K. Hoftheater; ⚔ Prag 23. Juli 1864 mit — Karoline Junek, * Prag 23. Juli 1840. [Wien.]

Tochter: Rosa, * Wien 25. Aug. 1865; ⚔ Alt-Aussee 10. Sept. 1895 mit Eduard Frhrn von Sochor, K. K. Sektionsrat im Handelsmin. [Wien.]

Bianchi, Duchi di Casalanza.

Katholisch. — Neapolitan. Duca di Casalanza 10. Mai 1815; österr. Anerkennung des Ducatitels für alle Nachkommen s. d. 16. Juli 1815; österr. Frhr. d. d. Wien 6. Aug. 1816; ital. Anerkennung des Ducatitels d. d. Rom 25. Sept. 1904. — Erste Aufn., Beschreibung des Wappens und geschichtl. Übersicht im Jahrg. 1848, S. 30.

† Vincenz Ferrerius Friedrich Freiherr von Bianchi, Duca di Casalanza, * Wien 1. Febr. 1768, † Rohitsch 21. Aug. 1855, K. K. GMat und FMLt.; ⚔ Bartfeld 15. April 1807 mit Herula Katharina Liebetrau von Mairdorf, * Königgrätz 5. Jan. 1780, † Mogliano 11. Juli 1838.

Söhne: 1. † Ferdinand, * . . 18. Nov. 1810, † . . 2. Nov. 1864, Majoratsherr auf Mogliano, K. K. Oberstlt. a. D.; ⚔ . . 3. Jan. 1842 mit Anna Gfin Kinsky zu Wchinitz und Tettau, * . . 24. Juni 1815, † . . 20. Nov. 1862.

Kinder: 1) Ferdinand Gustav, * . . 30. Nov. 1843, Herr auf Mogliano (als Majorat durch Gesetz 1871 aufgelöst) bei Treviso, K. u. K. Olt. a. D.;

× Görz 10. Juli 1869 mit — Blanche-Milanoise Greaves, * Mailand 5. Mai 1846.

Tochter: Anne-Marie Frederika Amy Georgina Blanche, * Mogliano 3. Nov. 1885.

2) Felix, * . . 24. Febr. 1851, K. u. K. Oberstlt. und Kmdt der Mil.-Abt. des Staatshengsten-Depots in Göding; × Mogliano 26. Sept. 1883 mit — Harriet Friedrich, * . . 9. Juli 1858.

Kinder: (1) Felix Georg, * . . 11. Okt. 1885. [. . .]

(2) Frederika Helena Maria, * . . 1. Jan. 1889.

3) Friederike, * . . 19. April 1855; × Triest 1. Juli 1876 mit Magnus Gfn von Platen-Hallermund (luth.), † Berlin 19. Nov. 1900 (s. Goth. Hofkalender, II. Abt.). [Wien.]

2. † Friedrich Johann, * Preßburg 24. Nov. 1812, † Ems 28. Sept. 1865, K. K. FMLt. a. D.; × Ofen 18. Juli 1838 mit Leonarda Gfin Becker zu Westerstetten, * Ofen 6. Nov. 1816, † Graz 29. Jan. 1887.

Kinder: 1) Leonhard Friedrich Ferdinand Alexander, * Venedig 12. April 1846; × I) Graz 19. April 1870 mit Luise Gfin Cavriani, * Mocritz 18. Febr. 1852, † Bern 23. Okt. 1870; II) Görz 15. Juni 1874 mit — Josephine Freiin von Steininger, * Wien 2. April 1854. [Schloß Rubbia bei Görz.]

Kinder 2r Ehe: (1) Luise Marie Josephine Karoline Leonie Friederike, * Rubbia 9. April 1875.

(2) Maria-Fernanda Franziska Friederika, * Rubbia 9. März 1877.

(3) Friedrich Karl, * Rubbia 21. Jan. 1879, Dr. jur., K. K. Konzipist bei der Statth. in Tirol; × Innsbruck 24. Nov. 1904 mit — Alexandrine Marie Luise, * Bregenz 24. Okt. 1882, des † Gustav Vicomte de Foreſtier, K. u. K. Oberstl. a. D., und der Pauline Gfin zu Lodron-Laterano Tochter. [Riva, Tirol.]

Tochter: Leonarda Friederica Paula Josephine Maria, * Mühlau 28. Nov. 1905.

(4) Leonarda Maria Albertina Friederika, * Rubbia 17. Nov. 1882; × das. 19. Sept. 1905 mit Dr. jur. Georg Grabmayr von Angerheim, K. K. Min.-Serkr. im Min. des Innern und Lt. i. d. E. der Ldw. [Wien.]

(5) Ferdinand Karl Friedrich Bernhard, * Rubbia 31. Okt. 1892.

2) Helene Marie Friederike Leopoldine, * Kaschau 2. Juli 1858; × Graz 6. April 1899 mit Hermann Gfn zur Lippe-Weißenfeld, K. u. K. Bez.-Hptm. a. D. (s. Goth. Hofkalender, I. Abt.). [Schloß Herrnau bei Salzburg.]

Bibra, 1906.

Biedermann.

Lutherisch. — Reichsadel und Reichsfrhr. d. d. Preßburg 23. Juni 1802; kursächs. Anerkennung d. d. . . 21. Aug. 1802. — Erste Aufn. und geschichtl. Notiz im Jahrg. 1856, S. 60; Beschreibung des Wappens im Jahrg. 1857, S. 51.

† Gustav Heinrich Freiherr von Biedermann, * Dresden 17. Febr. 1789, † Nieder-Forchheim 29. Juni 1862, Herr auf Nieder-Forchheim, Kgl. sächs. Amtshptm. a. D.; × Marienberg 23. Mai 1815 mit Karoline Dorothea Toſt, * Marienberg 1. Nov. 1787, † Nieder-Forchheim 14. Dez. 1868.

Söhne: 1. † Gustav Woldemar, * Marienberg 5. März 1817, † Dresden 6. Febr. 1903, Dr. phil. h. c. (promov. von der Univ. Leipzig), Kgl. sächs. GRat a. D.; ✕ Postwitz 11. Juli 1848 mit — Henriette Antonie Leopoldine von Trützschler, * Dresden 13. Aug. 1825. [Dresden.]

Kinder: 1) Berthold Woldemar, * Chemnitz 3. Febr. 1851, Direktor der Fstl. lipp. Strafanstalten, Kgl. sächs. Major a. D.; ✕ Frankfurt a. M. 20. Mai 1880 mit — Auguste Bertha Auguste Deines, * Batavia 12. Okt. 1858. [Detmold.]

Kinder: (1) Charlotte Auguste Antonie Bertfrida, * Dresden 5. April 1881; ✕ Dresden 14. Febr. 1906 mit Theodor Schmidt, Fabrikanten, Kgl. sächs. Lt. der Res. des 2. Ul.-Rgts Nr. 18. [Altenburg.]

(2) Heribert Wilhelm Berthold Woldemar, * Dresden 21. Okt. 1882. [Detmold.]

(3) Irminbert Konrad Berthold Woldemar, * Straßburg i. E. 17. Juli 1887. [Meißen.]

2) Karoline Walburg, * Döbeln 3. Mai 1852. [Dresden.]

3) † Childebert Woldemar, * Döbeln 18. Mai 1853, † Tharandt 13. März 1898, Kgl. sächs. OFörster und Lt. der Ldw.-Jäger; ✕ Zwickau 8. April 1886 mit — Auguste Luise von Zenker, * Borstendorf bei Augustusburg 23. Sept. 1862. [Freiberg.]

Sohn: Kerfried Childebert Woldemar, * Cunnersdorf bei Königstein 17. Sept. 1887.

4) Flodoard Woldemar, * Chemnitz 14. März 1858, Verlagsbuchhändler; ✕ Frankfurt a. M. 27. Dez. 1885 mit — Clara Magdalene Ernestine May, * Liestal, Schweiz, 3. Sept. 1859. [Steglitz bei Berlin.]

Kinder: (1) Elsa Marie Antonie, * Leipzig 1. Okt. 1886.

(2) Lothar Woldemar, * Leipzig 2. März 1898.

5) † Gossilo Gustav Woldemar, * Leipzig 3. Sept. 1860, * Dresden 30. März 1900, Kgl. sächs. Hptm. z. D. und Bez.-Off. bei dem Ldw.-Bez. Pirna; ✕ Machern 26. Okt. 1887 mit — Anna Leopoldine verw. Roßbach, geb. Schnettger, * Mühlbach bei Wurzen 14. Juli 1855.

6) Henrica Yrmindrud Leopoldine, * Leipzig 13. Nov. 1863.

7) Zilla, * Leipzig 7. Okt. 1865.

2. † Moritz Oskar, * Marienburg 26. Nov. 1818, † Böhla bei Ortrand 15. Mai 1899, Kgl. sächs. Gen.-Major z. D.; ✕ Dresden 11. Okt. 1847 mit Johanne Marie Adelaide von Seelhorst, * Rochlitz 23. März 1822, † Nieder-Forchheim 10. Okt. 1874.

Söhne: 1) Edgar Ernst Moritz, * Dresden 18. Jan. 1849; ✕ 1) Dresden 21. Okt. 1873 mit Johanna Rosa Selma Scherz, * Radeberg 7. Dez. 1852, † Dresden 5. Dez. 1900 (gesch. 1899); II) Dresden 29. Juli 1901 mit Anna von Gablenz, * Leipzig 3. März 1861. [Naundorf bei Kötzschenbroda.]

Kinder 1r Ehe: (1) Erich Ernst Moritz, * Techritz 23. Aug. 1874, Kgl. sächs. Leg.-Sekr. bei der Gesandtsch. in Wien und Lt. der Res. des Karab.-Rgts, EMr des Joh.-O.; ✕ Frankenthal 19. Aug. 1906 mit — Adele Maria Elisabeth Helene von Kramsta, * Breslau 5. Jan. 1885.

(2) Frida Adelheid Johann * Techritz 29. März 1877; ✕ Nieder-Lößnitz 17. April 1895 mit Gustav von Sahr, Herrn auf Döbschke, sächs. OLausitz, Kgl. sächs. Okt. der Ldw.-Kav.

(3) Eva Ilse Adelheid Johanna, * Techritz 26. Juni 1882; ✕ Cannes 1. März 1905, mit Fred H. Knight. [Westcott, England.]

2) Christoph Gustav Moritz, * Grimma 17. Okt. 1862, Kgl. sächs. Lt. a. D.; ✕ Aussig 19. Sept. 1891 mit — Helene Marie Hedwig Thelen, * Braunschweig 19. Mai 1869 (kath.). [Dresden.]

Kinder: (1) Adelaide Karoline Helene, * Langebrück 5. Juni 1892.

(2) Léonie Esperance Antoinette Adelaide Karoline Helene, * Tharandt 16. Aug. 1893.
(3) Vlasta Isabella Desirée Adelaide Christine Léonie Helene, * Räcknitz 20. Juni 1894.
(4) Nikolaus Boris Zdenko Christoph Gustav Moritz, * Räcknitz 18. Febr. 1896.
(5) Blanche Anita Valerie, * Räcknitz 29. März 1897.
(6) Wolfdietrich Eberhard Christoph Gustav Moritz, * Böhla 19. Dez. 1898.

3. † Detlev Willibald, * Nieder-Forchheim 22. Okt. 1823, † Berlin 6. Juni 1896, Beamter im Kais. Statistischen Amt; ✕ Dresden 19. Mai 1856 mit Elisabeth Klara Friederike von Graevenitz, * Stettin 8. März 1826, † Schöneberg bei Berlin 21. Febr. 1901.

Sohn: † Gotthard Andreas Gustav Detlev, * Nieder-Forchheim 8. Jan. 1860, † Eberswalde 15. Dez. 1900, Kgl. preuß. Haupt-Steueramtsassistent a. D.; ✕ Dresden 14. Juni 1887 mit — Johanna Wilhelmine Hermine Auguste Luise Dumas de l'Espinol, * Sigmaringen 8. April 1863. [Blasewitz.]

Kinder: (1) Jutta Luise Klara Klementine, * Potsdam . . .
(2) Franz Wolf Heinrich Hugo, * Herbesthal 11. Juli 1890, Kgl. preuß. Kadett in Oranienstein.

Biedermann von Turony.

Katholisch. — Österr. Adel und Ritterstand mit dem Prädikat „von Turony" d. d. Wien 25. März 1860; österr. Frhr. d. d. 19. Sept. (Diplom d. d. Wien 9. Dez.) 1903. — W.: Geviert; im 1. und 4. schwarzen Feld fünf (2, 1, 2) auffliegende goldene Bienen; im 2. und 3. silbernen Feld drei rote Schrägrechtsbalken. Freiherrenkrone und zwei gekrönte Helme. Auf dem rechten mit schwarzgoldener Decke einwärts ein wachsender rotbezungter schwarzer Adler und auf dem linken mit rotsilberner Decke ein wachsender silberner Widder zwischen einem geschlossenen, mit je drei roten Schrägrechtsbalken belegten silbernen Flug. Schildhalter: Zwei rotbezungte goldene Löwen auf bronzener Arabeske mit goldenem Band, darauf in schwarzer Schrift der Wahlspruch: Honor et veritas.

Simon Biedermann, * Wien 28. Aug. 1804, † das. 24. April 1864, Herr auf Uszögh und Moszgó, Ungarn, Direktor der priv. österr. Nationalbank, erhielt als Ritter des Ordens der Eisernen Krone III. Klasse mit dem Prädikat „von Turony" d. d. Wien 25. März 1860 den österr. Adel und Ritterstand und sein Sohn Robert Ritter Biedermann von Turony d. d. Wien 19. Sept. (Diplom d. d. Wien 9. Dez.) 1903 den österr. Freiherrnstand.

Robert Simon Freiherr Biedermann von Turony, * Baden bei Wien 13. Juni 1849, Herr auf Jaispitz, Mähren; ✕ Wien 10. April 1877 mit — Adolfine Marie Freiin Popper von Podhrágy, * Hlinik, Ungarn, 27. Juli 1852. [Jaispitz bei Znaim und Wien.]

Kinder: 1. Lucie Amelie Adolfine, * Wien 11. April 1878; ✕ das. 30. April 1898 mit Adalbert (Bela) Gfn von Seherr-Thoß, K. u. K. Rittm. im Hus.-Rgt Nr. 16. [Budapest.]
2. Stefanie Leontine Maria, * Wien 23. März 1880; ✕ das. 10. Febr. 1906 mit Johann Gfn von Attems, Frhrn zu Petzenstein, K. u. K. Lt. der Res. des Drag.-Rgts Nr. 6. [Degerloch bei Stuttgart.]
3. Robert Hans Simon, * Wien 27. Jan. 1883. [. . .]

Biegeleben.

Katholisch. — Aus Westfalen stammend. — (Reichsadel d. d. Wien 30. Dez. 1723, erloschen 1813.) Ghzgl. hess. Adelsübertragung d. d. Darmstadt 2. Jan. 1810 (für die Brüder Kaspar Joseph — von dessen vier Söhnen die Häuser A—D stammen —, Engelbert Kaspar und Peter Franz Biegeleben). — Erste Aufn. und geschichtl. Notiz im Jahrg. 1872, S. 50; Stammreihe im Jahrg. 1895, S. 68. Wegen des erloschenen Hauses (D) s. Jahrg. 1905, S. 58. (S. auch Taschenbuch der Adeligen Häuser [Irrgang, Brünn], Jahrg. 1883 u. 1892.)

A.

Ghzgl. hess. Frhr. d. d. Darmstadt 14. Juni 1893 (für die Hinterbliebenen des 1873 † Engelbert). — Beschreibung des Wappens im Jahrg. 1873, S. 43.

† Engelbert Kaspar Anton von Biegeleben, * Bonn 10. Juli 1798, † Darmstadt 17. Aug. 1851 (Sohn des Kaspar Joseph), Ghzgl. hess. OAppell.- und Kassationsger.-Rat; ⚔ Köln 30. Okt. 1831 mit Magdalene von Solemacher zu Namedy, * Recklinghausen 10. April 1804, † Darmstadt 25. Mai 1846.

Kinder: 1. † Joseph Klemens Theodor Viktor von Biegeleben, * Darmstadt 28. Aug. 1835, † Bad Wartenberg, Böhmen, 7. Okt. 1876, K. u. K. Hptm. des Geniestabes; ⚔ Darmstadt 12. Okt. 1864 mit — Elisabeth Freiin von Biegeleben, * Darmstadt 26. Juli 1840 (s. C.). [Darmstadt.]

2. † Engelbert Anton Matthias Kaspar Maximilian von Biegeleben, * Darmstadt 22. Dez. 1836, † das. 5. März 1873, Ghzgl. hess. Stadtger.-Assessor; ⚔ Darmstadt 17. Sept. 1861 mit — Gisberta Freiin von Hertling, * Darmstadt 16. Febr. 1842, Freifrau von Biegeleben. [Darmstadt.]

Kinder, Freiherr und Freiinnen von Biegeleben: 1) Joseph Karl Johann Maria, * Darmstadt 14. Aug. 1862, Kgl. bayer. Km., Erster Staatsanwalt am Ldger. in Traunstein und Hptm. der Ldw.-Fußart.; ⚔ Darmstadt 30. Dez. 1889 mit — Marie Alice Emilie Julie Westerweller von Anthoni, * Darmstadt 16. Aug. 1869.

2) Antonia Maria Anna Magdalena, * Darmstadt 9. Juni 1864.

3) Maria-Anna Josepha Gisberta, * Darmstadt 16. Febr. 1866.

3. Anna Katharina Elisabeth Emma von Biegeleben, * Darmstadt 28. März 1845; ⚔ das. 28. Okt. 1869 mit Dr. phil. Georg Frhrn von Hertling, Kgl. bayer. Km. und OMat. o. Prof. in der philosoph. Fakultät der Univ. München, lebenslängl. Reichsrat der Krone Bayern, Grz.

B. In Österreich (Tirol).

Österr. Frhr. 5. Okt. 1868 (für Ludwig); Aufnahme in die Tiroler Adelsmatrikel mittels A. E. vom 20. Jan. 1888 (für die untenstehenden Freiherren Rüdiger und Paul); österr. Wappenbesserung d. d. Wien 14. Juni (Diplom 21. Juli) 1893. — Beschreibung des Wappens im Jahrg. 1895, S. 70.

† Ludwig Maximilian Balthasar Theodor Freiherr von Biegeleben, * Darmstadt 14. Jan. 1812, † Bad Rohitsch 6. Aug. 1872, K. u. K. GMat; ⚔ Wien 28. Nov. 1846 mit Maria Freiin von Buol zu Berenberg, * Innsbruck 16. Mai 1825, † Kaltern 26. Juni 1871.

Kinder: 1. Rüdiger Maria Joseph Franz Adelbert, * Wien 2. Dez. 1847, K. u. K. GMat und a. o. G. u. b. M. a. D.; ⚔ Graz 2. Juni 1894 mit — Bertha Freiin Kübeck von Kübau, * Baden-Baden 18. Juli 1866. [Sigmundslust, Tirol, und Ghezireh, Kairo.]

2. Paul Maria Anton Engelbert Franz, * Frankfurt a. M. 24. April 1849, K. K. Hofrat und Gerichtshof-Präs. in Bozen; ⚔ Kaltern, Tirol, 21. April

1880 mit — Anna Freiin Di Pauli von Treuheim, * Kaltern 22. April 1856.

Kinder: 1) Franz-Raphael Maria Anton Ludwig Joseph, * Kaltern 15. März 1881, K. K. Statth.-Konz.-Prakt. [Innsbruck.]

2) Ludwig-Gabriel Maria Maximilian Adelbert Patricius, * Brixen 21. Mai 1882, Hörer der Rechte. [Innsbruck.]

3) Maria Annunziata Barbara Anna Cäcilia, * Kaltern 22. Nov. 1884.

4) Maria Paula Anna Margareta Agnes, * Kaltern 20. Jan. 1888.

5) Maria Margarete Gertrudis Johanna von Chantal Antonia, * Eilz 21. Aug. 1890.

3. Maximilian Maria Anton Arnold, * Wien 12. Juni 1852, K. u. K. Hof.- und Min.-Rat im Min. des Kais. und Kgl. Hauses und des Äußern, a. o. Mitgl. der Statist. Zentralkomm.; ⚔ Maria-Enzersdorf 2. Sept. 1878 mit — Marie Freiin Rivalier von Meysenbug, * Wien 8. Dez. 1858. [Wien.]

Kinder: 1) Anita Maria Margarita Josephine Paula, * Wien 15. Sept. 1879.

2) Otto Maria Ludwig Max Paul Rüdiger, * Wien 23. Nov. 1880, K. K. Konzeptsprakt. bei der Bez.-Hptmschaft in Wiener-Neustadt und Lt. der Res. des Drag.-Rgts Nr. 6.

3) Adelbert Franz Maria Ludwig Maximilian Arnold, * Wien 26. Jan. 1885, Hörer der Rechte. [Wien.]

4) Maximilian Aloysius Maria Joseph Pius, * Wien 17. Jan. 1886, Zögling der K. K. Theresianischen Mil.-Akad. in Wiener-Neustadt.

5) Marie Gertrud Josephine Sophie Katharine, * Wien 28. Nov. 1892.

4. Ludwig Maria Bernhard Adelbert, * Wien 20. Jan. 1854. [Kaltern.]

5. Marianna Theresia Elisabeth, * Wien 30. Jan. 1859. [Kaltern.]

C.

Ghzgl. hess. Frhr. d. d. Darmstadt 21. Jan. 1893 (für Maximilian). — Beschreibung des Wappens im Jahrg. 1873, S. 43.

† Maximilian Leopold Engelbert Freiherr von Biegeleben, * Darmstadt 23. Jan. 1813, † das. 16. April 1899, Ghzgl. hess. WGRat und Präs. des Finanzmin. a. D.; ⚔ Breslau 20. Aug. 1839 mit Emma Elisabeth von Biegeleben, * Arnsberg 17. Mai 1817, † Darmstadt 1. Nov. 1893.

Kinder: 1. Elisabeth Anna Josephine, * Darmstadt 26. Juli 1840; ⚔ das. 12. Okt. 1864 mit Joseph von Biegeleben, † Bad Wartenberg, Böhmen, 7. Okt. 1876, K. u. K. Hptm. des Genietabes (s. A.). [Darmstadt.]

2. Maria Anna Katharina, * Darmstadt 15. Okt. 1843, Klosterfrau in Berlaymont in Brüssel.

3. Ludwig Maximilian, * Darmstadt 10. Jan. 1849, Ghzgl. hess. Kjkr, Kgl. preuß. Gen.-Major z. D.; ⚔ Reichenburg, USteierm., 4. Mai 1879 mit — Therese Freiin von Esebeck, * Mamling, OOsterr., 12. April 1854. [Gransberg im Taunus und Darmstadt.]

Kinder: 1) Arnold Christian Maria Joseph Rüdiger, * Hannover 16. April 1883, Lt. im 1. Ghzgl. hess. Feldart.-Rgt Nr. 25. [Darmstadt.]

2) Marie-Therese Anna Josepha Karoline Elisabeth, * Hannover 29. März 1885.

3) Elisabeth Engelberta Antonia Maria, * Hannover 18. Dez. 1887.

4) Agnes Maria Anna Maximiliane, * Hannover 30. März 1892.

4. Maximilian Anton Engelbert, * Darmstadt 28. April 1859, Ghzgl. hess. Khr und Min.-Rat im Min. der Finanzen, OLt. a. D.; ⚔ Darmstadt 28. Juni 1892 mit — Elisabeth Agnes Klara Franziska Wilhelmine Zernentsch, * Groß-Ballhausen 28. Mai 1868. [Darmstadt.]

Töchter: 1) Maria Emma Klara, * Darmstadt 3. Juli 1893.
2) Hildegard Elisabeth Maria Leontine, * Darmstadt 15. Febr. 1896.
3) Mathilde Therese Agnes Auguste Maria, * Darmstadt 8. Sept. 1898.
4) Agnes Ursula Karola Bertha Josepha, * Darmstadt 4. Jan. 1902.

Biel *.

Evangelisch. — Reichsadel d. d. Wien 24. Nov. 1791; mecklenb.-schw. Anerkennung 11. Juli 1800; preuß. Frhr. nach dem Rechte der Erstgeburt laut A. K.-O. d. d. Karlsbad 11. Juli 1864 (für Wilhelm von Biel, † 16. Mai 1876), geknüpft an den Besitz von Zierow, und laut A. K.-O. d. d. Berlin 25. Febr. 1865 (für dessen ältesten Sohn Thomson, s. unten), geknüpft an den Besitz von Kalkhorst, worüber das gemeinsame Diplom d. d. Baden-Baden 14. Okt. 1865 ausgefertigt wurde; mecklenb.-schw. Anerkennung des Frhrnstandes 6. Dez. 1865; Aufnahme (Rezeption) in den mecklenb. Adel (wegen 100jähr. Angesessenheit) d. d. Malchin 11. Nov. 1898. — Besitz: Die Lehens- und Fk.-Majoratsgüter Zierow, Eggersdorf, Fliemsdorf, Wiesch, Hoben, Weitendorf (seit 1785) und Neu-Jassewitz (seit 1800 im Bes. der Fam.) mit den Dorfschaften Stoffersdorf und Bojkuhlen. — Erste Aufn. 1867; Beschreibung des Wappens und geschichtl. Übersicht im Jahrg. 1868, S. 56.

† Wilhelm Julius August Heinrich 1. Freiherr von Biel (Zierow), * Braunschweig 18. Febr. 1789, † Zierow 16. Mai 1876, Fkherr; ⚔ 1) Waveley Abbey, Engl., 14. Febr. 1826 mit Sophia Poulett Thomson, * . ., † Zierow 10. Sept. 1827; 11) Danesbury, Engl., 23. Febr. 1833 mit Mary Blake, * Danesbury 15. Juni 1799, † Zierow 17. Juni 1873.

Kinder: a) 1r Ehe: 1. † Thomson Wilhelm Karl Andreas 1. Freiherr von Biel (Kalkhorst), * Zierow 1. Sept. 1827, † Kalkhorst 10. Sept. 1905, Herr auf Kalkhorst (seit 1849) im Amte Grevismühlen, Mecklenb.-Schw.; ⚔ Zettemin 17. Mai 1867 mit — Ida Henriette Sophie Karoline Albertine von Heyden-Linden a. d. H. Tützpatz, * Dresden 29. Mai 1845. [. . .]

— b) 2r Ehe: 2. Mary Luise Ellen von Biel, * London 4. März 1835; ⚔ Zierow 11. April 1856 mit Detlev von Bülow, † Neustrelitz 7. März 1886, Ghzgl. mecklenb.-str. OStallm. a. D. [Neustrelitz.]

3. Karl Friedrich Röttcher 2. Freiherr von Biel (Zierow), * Zierow 26. Febr. 1836, Fkherr auf Zierow e. p.; ⚔ Harbke 19. Mai 1863 mit Anna Armgard von Veltheim, * Ostrau 8. Mai 1845, † Zierow 16. Juli 1904. [Zierow.]

Kinder, von Biel: 1) Isidora Marie, * Wichmannsdorf 12. Sept. 1864; ⚔ Zierow 7. Okt. 1884 mit Edgar von Knebel-Doberitz, † Friedrichsdorf 1. Dez. 1894, Herrn auf Friedrichsdorf, Pomm. [Friedrichsdorf bei Falkenburg.]

2) Anna Luise, * Wichmannsdorf 5. Nov. 1865.

3) Irmgard, * Wichmannsdorf 5. Febr. 1867; ⚔ Zierow 21. Sept. 1886 mit Otto-Henning Frhrn von Stenglin, Ghzgl. mecklenb. OForstm. in Schelfwerder.

4) Viktoria Elsbeth, * Wichmannsdorf 21. Okt. 1870; ⚔ Zierow 9. Mai 1892 mit Albrecht von Gadenstedt, Herrn auf Gadenstedt und Volkersheim. [Volkersheim.]

5) Karl Joseph, * Wichmannsdorf 26. Febr. 1873, Kgl. preuß. Lt. a. D.; ⚔ Rostock 13. Okt. 1897 mit — Ottilie Rudolfine Sophie Alexandrine Anna von Blessen, * Damsbagen 1. Aug. 1874. [Weitendorf.]

Kinder, von Biel: (1) Heinz August Karl, * Wichmannsdorf 4. Sept. 1898.
(2) Achim Hans Henning Hasso, * Wichmannsdorf 31. Jan. 1900.
(3) Karl Hugo Ulrich Fritz, * Wichmannsdorf 16. März 1901.

(4) Margarethe Hertha Eugenie Ida, * Wichmannsdorf 13. Juni 1902.
(5) Armgard Marie, * Weitendorf 29. Juli 1904.

6) Werner Arthur, * Wichmannsdorf 14. Sept. 1874, Kgl. preuß. Olt. im Ul.-Rgt Nr. 3. [Fürstenwalde.]

4. Karoline Harriet Wilhelmine von Biel, * Zierow 25. Juni 1838; ✕ das. 11. April 1856 mit Albrecht Frhrn von Maltzahn, † Pinnow 21. Febr. 1877, Herrn auf Leutschentin ꝛc., Erbldmarschall von Altvorpommern. [Pinnow, Kr. Demmin.]

5. † Rudolf Emil von Biel, * Zierow 23. Juni 1839, † Schwerin 11. Juli 1893; ✕ Harbke 31. Mai 1874 mit Margarete von Veltheim, * Ostrau 13. Aug. 1849. † Hannover 27. Jan. 1898, Schwester der Obigen.

Kinder, von Biel: 1) Armgard Margarete Marie Ottonie, * Zierow 4. April 1875; ✕ Kalkhorst 6. Juni 1899 mit Anton von Brocken, Herrn auf Pötenitz, Mecklenb.-Schw., Kgl. preuß. Lt. der Ref. des G.Kur.-Rgts.

2) Röttcher Rudolf Anton, * Wichmannsdorf 2. Okt. 1878, Kgl. preuß. Referendar. [Lüneburg.]

6. Therese Wilhelmine Franziska von Biel, * Zierow 19. Aug. 1841; ✕ das. 23. Sept. 1870 mit Edward Jekyll, Herrn auf Higham, Bury Beds, England.

Bielfeld.

Erloschen.

Evangelisch. — Preuß. Adel und Frhr. d. d. Berlin 23. April 1748. — Erste Aufn., Beschreibung des Wappens und Näheres über die Standeserhebung im Jahrg. 1875, S. 45; über die ältere Genealogie s. Jahrg. 1876, S. 49.

† Georg Friedrich Odo Freiherr von Bielfeld, * Ronneburg, Sachsen-Altenb., 27. Mai 1797, † Teplitz 4. April 1872, Hzgl. sachsen-altenb. Khr und Oberst z. D.; ✕ I) . . mit Marianne Wilhelmine Karoline Neubronn von Eisenburg, * . . 22. Okt. 1809, † . . 1844; II) Teplitz 5. Febr. 1857 mit Franziska Bock, * . . 30. Okt. 1830, † Dresden 6. Mai 1906.

Bienerth.

Katholisch. — Österr. Adel und Ritter d. d. Wien 28. März 1860; österr. Frhr d. d. Wien 20. Okt. 1868. — Erste Aufn., Beschreibung des Wappens und Näheres über die Standeserhebung im Jahrg. 1889, S. 60.

† Karl Freiherr von Bienerth, * Judenburg 20. April 1825, † Krakau 5. März 1882, K. u. K. GRat, FML. und Mil.-Kmdt in Krakau; ✕ Wien 21. April 1860 mit — Violetta von Schmerling, * Wien 26. Sept. 1836. [Wien.]

Kinder: 1. Paula, * Wien 10. Febr. 1862; ✕ Graz 14. Mai 1883 mit Ludwig Edlem von Gloß, K. u. K. Obersten. [Graz.]

2. Richard, * Verona 2. März 1863 Dr. jur., K. u. K. GRat, Min. des Innern und Lt. i. d. E. des Ldw.-Ul.-Rgts Nr. 6; ✕ Wien 7. Jan. 1893 mit — Anka von Lazarovics de Nagy et Kis-Szredistye, * Szredistye 1. Febr. 1869. [Wien.]

Kinder: 1) Rolf, * Wien 10. Nov. 1893.
2) Maria, * Wien 7. Mai 1895.

3. Sylvia, * Ischl 14. Aug. 1865; ✕ Wien 27. Dez. 1903 mit Dr. jur. Karl Frhrn von Lempruch, † Triest 26. Dez. 1904, K. K. Hofrat. [Wien.]
4. Maria, * Olmütz 27. Nov. 1867.
5. Karl, * Laibach 13. Sept. 1872, K. u. K. Hptm. im Gen.-Stab. [Wien.]

Bilfinger.

Evangelisch. — Württemb. Frhr. d. d. Stuttgart 25. Febr. 1902. — Erste Aufn. und Beschreibung des Wappens im Jahrg. 1905, S. 60.

Hermann Freiherr von Bilfinger, * Friolsheim, OAmt Leonberg, 1. März 1843, Kgl. württemb. Gen. der Inf., dienstt. Gen.-Adj. Sr. M. des Königs; ✕ Ludwigsburg 27. Febr. 1872 mit — Marie Henriette Ruoff, * Ludwigsburg 18. Okt. 1852. [Stuttgart.]

Kinder: 1. Elsa Maria Adelheid, * Ulm 2. Juni 1880; ✕ Stuttgart 23. April 1903 mit Maximilian Gfn von Degenfeld-Schonburg, Kgl. württemb. Lt. im Drag.-Rgt Nr. 26. [Stuttgart.]
2. Erich Wendel Alexander Willy, * Ulm 12. Febr. 1882. [Berlin, Deutsche Bank.]
3. Hans Bernhard Wendel, * Stuttgart 8. Mai 1886, Kgl. württemb. Lt. im Gren.-Rgt Nr. 119. [Stuttgart.]

Billing von Treuburg.

Katholisch. — Hohenzollern-Heching. Adel und Frhr. mit dem Prädikat „von Treuburg" d. d. . . 20. Okt. 1834. — Erste Aufn. 1880; Beschreibung des Wappens und Näheres über die Standeserhebung im Jahrg. 1882, S. 49.

(S. Jahrg. 1905, S. 60; neuere Nachrichten fehlen.)

Binder von Krieglstein.

Katholisch. — Alter Reichsritter mit dem Prädikat „Edler von Krieglstein" d. d. Wien 12. Juni 1723; Reichsfrhr. d. d. Wien 17. Mai 1759. — Besitz: Das Fideikommiß St. Georgen bei Wildon, Steierm. — Erste Aufn. und geschichtl. Übersicht im Jahrg. 1855, S. 48; Beschreibung des Wappens im Jahrg. 1856, S. 61; Ergänzung und Berichtigung im Jahrg. 1870, S. 65; vgl. auch die geschichtl. Einleitung zu dem Artikel Pfeffel.

† Karl Matthias Friedrich Freiherr Binder von Krieglstein, *. . 2. März 1789, † . . 5. März 1865, K. K. OFinanzrat und Forstdirektor; ✕ I) . . mit Aloysia Ernestine verw. Edler von Nettig, geb. . ., * . . . † . .; II) . . mit Maximiliane Contessa Baldaffaroni, * . . 1813, † Wien 23. Febr. 1874.

Söhne: 1. Karl Wendelin, * . . 9. Febr. 1841, Fherr; ✕ . . 22. April 1868 mit Auguste Schubert, * . . 1. Juli 1843, † . . 18. Nov. 1895. [St. Georgen.]

Kinder: 1) † Karl, * Graz 13. März 1869, † Charbin 2. Sept. 1905, Kgl. preuß. Hptm. der Ldw.-Feldart.; ✕ St. Georgen 5. Okt. 1895 mit — Karoline Gfin von Seinsheim, * Odenburg 14. März 1870. [Berlin.]

Sohn: Karl Maria Otto Paul, * Görz 4. Okt. 1896.

2) Mathilde, * . . 9. Juli 1872; ⚭ St. Georgen 20. Juni 1896 mit Karl Conte Balbasseroni-Guidi, K. K. Finanzkommissär. [Wien.]
3) Eugen, * . . 6. Juli 1873; ⚭ St. Georgen 14. Juli 1898 mit — Valerie Negrea de Pojorta, * . . . [. . .]
4) Bruno, * . . 11. Jan. 1876, K. u. K. Olt. im Korpsart.-Rgt Nr. 10. [Przemyśl.]
5) Auguste, * . . 16. Juni 1877; ⚭ Frankfurt a. M. 26. März 1903 mit Friedrich von Urff, Lt. der Res. des 2. Ghzgl. hess. Drag.-Rgts (Leib-Drag.-Rgts) Nr. 24. [Cassel.]

2. Maximilian, * . . 24. Aug. 1845 (seit 20 Jahren in Amerika verschollen).

Binzer.

Evangelisch. — Dänischer (auf zwei Generationen beschränkter) Adelstand 21. Dez. 1840; reuß.-greiz. Frhr. 30. März 1853. — Erste Aufn. und Näheres über die Standeserhebung im Jahrg. 1873, S. 45; Beschreibung des Wappens im Jahrg. 1874, S. 51.

† Auguſt Daniel Freiherr von Binzer, * Kiel 30. Mai 1793, † Neiße 20. März 1868, Dr. phil.; ⚭ Saagan 22. Juni 1822 mit Emilie Henriette Adelheid von Gerschau, * Berlin 6. April 1801, † München 9. Febr. 1891.

Kinder: 1. Klara Luise Georgine, * Flensburg 22. Juli 1823; ⚭ Linz 8. Mai 1851 mit Enno von Colomb, † Cassel 10. Febr. 1886, Kgl. preuß. Gen.-Lt. z. D. [Cassel.]

2. † Karl Heinrich Friedrich, * Glücksburg 19. Okt. 1824, † Schwabach, MFranken, 22. Juli 1902; ⚭ Weimar 8. Okt. 1860 mit Antonie Zweß, * Weimar 6. Okt. 1843, † Linz 8. Mai 1865.

Söhne: 1) Adolf Karl Christian, * Weimar 31. Aug. 1861, Kgl. preuß. Hptm. z. D. und Bez.-Off. beim Ldw.-Bez. I Altona; ⚭ Altona 19. April 1891 mit — Anny Burchard, * Nienstedten 16. Juni 1869.
Sohn: Helmuth Otto Albrecht, * Itzehoe 29. Jan. 1894.
2) August Paul, * Linz 5. April 1865, Kgl. bayer. Polizeirat bei der Polizeidirektion in München [immatrikuliert im Kgr. Bayern bei der Fahnenklasse 20. April 1894]; ⚭ Laibach 7. Jan. 1906 mit — Melitta Sophia Johanna Bok, * Laibach 3. April 1884.

3. Marie Charlotte Friederike, * Glücksburg 10. Dez. 1825, (Stifts-D. des adeligen Stifts in Lindow, Kr. Ruppin. [München.]

Bischoffshausen, 1906. — Bissing, 1906.

Bittner von Bitterthal.

Katholisch. — Erbländ.-österr. Adel mit dem Prädikat „von Bitterthal" d. d. Wien 18. Dez. 1773; erbländ.-österr. Frhr. d. d. Wien 19. Nov. 1804. — Erste Aufn. und Beschreibung des Wappens im Jahrg. 1853, S. 34.

(S. Jahrg. 1868, S. 58; neuere Nachrichten über den Personalbestand fehlen.)

Blanckart, 1906.

Bleul.

Katholisch. — Reichsadel und Reichsritter mit „Edler von" d. d. Wien 14. Nov. 1797; salzburg. Ausschreibung d. d. Wien 26. Jan. 1800; Reichsfrhr. d. d. Wien 25. Nov. 1800; salzburg. Ausschreibung d. d. . . 3. Febr. 1803. — Erste Aufn., Beschreibung des Wappens und geschichtl. Notiz im Jahrg. 1859, S. 68.

† Ferdinand Joseph Friedrich Freiherr von Bleul, * Salzburg 7. Dez. 1806, † Koblenz 10. Jan. 1890; ⚭ Koblenz 12. Okt. 1839 mit Johanna Zweiffel, * Koblenz 3. Dez. 1816, † Vallendar 20. Dez. 1879.

Kinder: 1. † Kamilla Friederike Therese Johanne Adele Antonia Margareta, * Sayn 19. April 1841, † Wiesbaden 13. Sept. 1904.

2. Heinrich Johann Joseph Klemens Wenzeslaus, * Sayn 13. Febr. 1843, GOReg.-Rat und vortr. Rat beim Rechnungshofe des Deutschen Reiches in Potsdam.

3. Klemens Wenceslaus Johann Jakob Hermann, * Sayn 3. April 1847, Kgl. preuß. Oberstlt. z. D.; ⚭ Würzburg 15. Mai 1888 mit — Maria Freiin von Mauchenheim gen. Bechtolsheim, * Mainsondheim 2. Okt. 1863. [Wiesbaden.]

Kinder: 1) Marie Thérèse Johanna Karoline Gabriele Josepha, * Koblenz 19. März 1889.

2) Heinrich Ferdinand Friedrich Klemens Wenceslaus Joseph Maria, * Koblenz 2. März 1890, Kgl. preuß. Kadett in Groß-Lichterfelde.

3) Johanna Franziska Margareta Maria Friederika Josepha, * Koblenz 3. Mai 1891.

4) Klemens-Wenzeslaus Franz Heinrich Hermann Joseph Maria, * Koblenz 29. Mai 1892, Kgl. preuß. Kadett in Karlsruhe.

5) Elisabeth Katharina Johanna Margarete Karoline Maria Josepha, * Erfurt 19. Jan. 1896.

4. Kathinka Eleonore Adele Maria, * Sayn 15. April 1856 [Wiesbaden]; ⚭ Koblenz 31. Jan. 1893 mit Dr. med. Maximilian Gfn von Wiser (gesch. 9. Juli 1903).

Blittersdorff, 1906. — Blomberg, 1906.

Blumencron.

Katholisch. — Böhm. Ritter mit dem Prädikat „von Blumencron" und Wappenbesserung d. d. Wien 21. Juni 1690 (für Max Adam Ludwig [Familienname]); österr. Frhr. d. d. Wien 10. Aug. 1833 (Diplom d. d. Wien 23. Juni 1834). — Erste Aufn. und Beschreibung des Wappens im Jahrg. 1863, S. 67.

† Robert Freiherr von Blumencron, * Prag 18. Dez. 1807, † Wien 5. Dez. 1888, Herr auf Hareth, Stranitz, Grünthal und Deutsch-Zlatnik, Böhmen, K. u. K. Gen.-Major a. D.; ⚭ Temesvar . . mit Maria Radvány de Alsó-Nemes-Lak, * Temesvar 30. Juni 1809, † Wien 1. März 1885.

Kinder: 1. † Arpád, * Temesvar 9. Juli 1838, † Wien 15. Dez. 1900, K. u. K. Hptm. a. D.; ⚭ Wien 28. Jan. 1868 mit — Johanna Friederike Eisner von und zu Eisenstein, * Prag 28. Febr. 1840. [Teplitz, Böhmen.]

Söhne: 1) Siegmund Karl Maria Arpád, * Wien 30. Okt. 1868, K. u. K. Rittm. a. D. [Wien.]

2) Wilhelm Robert Maria Arpád, * Stranitz 22. Jan. 1870, Dr. phil., K. u. K. OLt. der Ref. des Festungsart.-Rgts Nr. 1. [Wien.]

3) Hermann Adalbert Johanna Maria Arpád, * Wien 28. Febr. 1871,

K. u. K. Rittm. im Ul.-Rgt Nr. 3, zuget. dem Hofstaat Sr. K. u. K. H. Chzgs Otto. [Wien.]

2. † Géza, * Temesvar 25. Nov. 1841, † Hareth 30. Juli 1891, Herr auf Hareth bei Brür; ⚔ Linz 1. Dez. 1888 mit — Anna Isabella von Kerzkowsky, * Saaz 27. Juli 1861. [Schloß Hareth und Linz a. d. D.]
Kinder: 1) Hedwig, * Linz 31. Dez. 1889.
2) Zeno, * Hareth 12. Juli 1891.

3. Therese, * Murany 11. Sept. 1843; ⚔ Hareth 15. Okt. 1872 mit Karl Frhrn von Coudenhove, † Salzburg 18. Okt. 1890, K. u. K. Km. und Hptm. a. D. [Salzburg und Wien.]

Bock (Bock und Hermsdorf), 1906.

Böck von Greissau.

Katholisch. — Altes böhm. Adelsgeschlecht; österr. Genehmigung zur Fortführung des Frhrntitels 10. April 1881. — Erste Aufn., Beschreibung des Wappens und geschichtl. Übersicht im Jahrg. 1882, S. 57.

† Karl Friedrich Anton Freiherr Böck von Greissau, * Krumau 11. Okt. 1810, † Prag 24. Febr. 1897, K. u. K. FML. a. D.; ⚔ Prag 22. Nov. 1845 mit Amalie Maria Anna Steyskal, * Prag 26. Juni 1825, † Teschen a. d. E. 25. Mai 1905.

Kinder: 1. † Friedrich, * Prag 19. Aug. 1846, † Pest 29. März 1891, K. u. K. Oberstlt. im Korpsart.-Rgt Nr. 4; ⚔ Szilvás-Ujfalu 24. Jan. 1885 mit — Irene Freiin Vécsey von Hajnácskeö, * Szilvás-Ujfalu 17. Sept. 1862 (wiederverm. . . mit Philipp Demski, K. u. K. Oberstlt. und Vorstand des Art.-Zeugdepots in Wöllersdorf).

Tochter: Veronika Amalia Theresia, * Wien 22. Jan. 1886.

2. Anna Magdalena Josephine, * Prag 26. Aug. 1847. [Prag.]

3. Wilhelmina Amalia Anna, * Mainz 10. Nov. 1850; ⚔ Smichow 15. Mai 1880 mit Ferdinand Krebs von Sturmwall, K. u. K. Obersten a. D., Kmdtn der Mil.-Bad-Heilanstalt in Baden bei Wien.

4. Joseph Karl Friedrich Franz Gustav, * Prag 1. Aug. 1852, K. u. K. Major a. D.; ⚔ Prag 23. Okt. 1883 mit — Marie Franziska Catharina Weinert, * Wien 26. Nov. 1859. [Graz.]

5. Emma Amalia Sophie, * Prag 11. Jan. 1855. [Budweis.]

6. † Karl Joseph Alois, * Prag 14. Juni 1859, † Linz 12. Nov. 1903, ORevident der K. K. österr. Staatsbahnen und Vorstandsstellvertr.; ⚔ Linz 17. Nov. 1890 mit — Marie Veronika Kubik, * Timmelkamm, OOsterr., 26. Aug. 1863. [Linz.]

Kinder: 1) Amalia Maria, * Villach 12. Sept. 1891.
2) Joseph Karl, * St. Michael 4. April 1893.
3) Maria-Luise, * St. Michael 14. Aug. 1895.

Böcklin von Böcklinsau, 1906.

Bodeck von Ellgau.

Katholisch. — Reichsadel mit Wappenbesserung d. d. Prag 7. Sept. 1584; Adelsbestätigung d. d. Prag 7. März 1598; aufgenommen in die schwäbische Reichsritterschaft

Kantons Ortenau, 1600; wiederholte Bestätigung des alten Adels d. d. Wien 19. Jan. 1615; französ. Anerkennung des Frhrnstandes d. d. Compiègne 6. Aug. 1773; immatrikuliert im Kgr. Bayern bei der Frhrnklasse 3. Juli 1816 (s. Jahrg. 1874, S. 58). — Erste Aufn. und geschichtl. Übersicht im Jahrg. 1857, S. 59; Beschreibung des Wappens Jahrg. 1858, S. 51.

† Georg Karl Joseph Freiherr Bodeck von Ellgau, * Würzburg 18. März 1805, † Heidenfeld 17. Sept. 1884, Kgl. bayer. Kmr.; ✕ Würzburg 11. Mai 1841 mit Euphemia Freiin von Zandt, * Nürnberg 10. Juli 1821, † Heidenfeld 21. Aug. 1886, FD. des Kgl. bayer. Theresien-O.

Kinder: 1. Franz Ludwig Maximilian, * Würzburg 1. März 1842, K. u. K. Kmr. und Hptm. a. D.; ✕ Würzburg 17. Nov. 1870 mit — Marie Freiin von Hallberg zu Broich, * Köln 23. Juli 1859, FD. des Kgl. bayer. Theresien-O. [Staudenhäusl bei Bregenz.]

Tochter: Anna Maria Karoline Therese Huberta Ludovika, * Staudenhäusl 26. März 1882; ✕ Lochau bei Bregenz 16. Mai 1903 mit Eduard Frhrn von Brück, Kgl. bayer. Kjkr und OLt. im 20. Inf.-Rgt. [Kempten.]

2. Maria Emilie, * Würzburg 30. Juli 1843; ✕ Heidenfeld 14. Sept. 1864 mit Karl Gfn von Andlaw-Homburg, † Heidenfeld 8. Jan. 1874, K. u. K. Oberstlt. a. D. [Stotzheim i. E.]
3. Therese Karoline, * Würzburg 24. Aug. 1844, Äbtissin des Albert-Karolinenstifts in Freiburg i. Br.
4. † Friedrich Maximilian Marie, * Heidenfeld 9. Mai 1854, † München 1. Sept 1906, Kgl. bayer. Kmr.
5. Marie Karolina Benigna Huberta, * Heidenfeld 13. Febr. 1856, präbend. DD. des Kgl. bayer. St. Anna-O. in Würzburg. [Heidenfeld, UFranken.]
6. August Max Emil Maria, * Heidenfeld 27. Sept. 1857. [Kloster Weltenburg bei Kelheim a. d. D.]

Bodelschwingh-Plettenberg, s. Plettenberg, 1906. — **Bodenhausen**, 1906. — **Bodman**, 1906. — **Boemelburg**, 1906.

Boenigk.

Evangelisch. — Rittermäßiger Reichsadelstand mit dem Prädikat „von" d. d. Wien 22. Jan. 1726 (für Georg Friedrich Boenig, Fstl. anhalt-köthenschen WHof- und Reg.-Rat, sowie Bevollmächtigten am Kais. Hofe in Wien); Reichsfrhr. und erbländ.-österr. Frhr. d. d. Wien 19. Juli 1735 (für Georg Gottfried, dessen Söhne Georg Ferdinand und Sylvius die beiden Linien stifteten). — Erste Aufn. und geschichtl. Notiz im Jahrg. 1854, S. 55; Beschreibung des Wappens und ältere Genealogie im Jahrg. 1860, S. 66.

I. Linie.

† Georg Ferdinand Freiherr von Boenigk, * Krolkwitz bei Breslau 20. Aug. 1755, † Glogau 1. Jan. 1832, Kgl. preuß. Oberstlt. a. D.; ✕ .. 16. Okt. 1791 mit Johanne Bandt, * Nauen 8. Febr. 1772, † Glogau 8. April 1835.

Söhne: 1. † Georg Ferdinand Wilhelm, * Neu-Ruppin 1. Sept. 1792, † Breslau 8. April 1851, Kgl. preuß. Oberst a. D.; ✕ Kosel 23. April 1817 mit Henriette Ernestine Luise von Kamptz, * Goldap 5. Juli 1799, † Halle 6. Juni 1854.

Söhne: 1) † Karl Heinrich Otto Julius, * Glogau 26. Okt. 1821, † (Lazarett) Neunkirchen bei Saarbrücken 12. Sept. 1870, Kgl. preuß. Oberstlt. und Kmdr des Jägerbat. Nr. 6; ⚔ I) Krotoschin 30. Okt. 1844 mit Luise von Kamptz, * Altona 16. Jan. 1825, † Görlitz 6. Juni 1854; II) Görlitz 15. März 1860 mit Klara Auguste Emilie von Gizicki, * Posen 18. Sept. 1836, † Görlitz 22. Nov. 1862; III) Görlitz 28. Febr. 1865 mit — Anna Maria von Koethen, * Erfurt 19. Mai 1839. [Halberstadt.]

Kinder: a) 1r **Ehe:** (1) Ferdinande Elisabeth Wanda, * Glogau 29. Febr. 1852, dienende Schwester des Joh.-O. [Krummbübel.]

— b) 2r **Ehe:** (2) Karl Friedrich Wilhelm, * Görlitz 3. Aug. 1862, Kgl. preuß. Hptm. und Mitgl. des Bekl.-Amtes des X. AKorps; ⚔ Wiesbaden 29. April 1886 mit — Mathilde Flach, * Homburg v. d. H. 24. Sept. 1866. [Hannover.]

Kinder: a. Gisela, * Gleiwitz 13. Febr. 1887.

b. Fritz Wilhelm Gottfried, * Straßburg i. E. 28. April 1890, Kgl. preuß. Kadett in Groß-Lichterfelde.

c. Hans Heinrich, * Straßburg i. E. 6. Okt. 1895.

— c) 3r **Ehe:** (3) Anna Martha Elisabeth, * Bielefeld 20. Juni 1866; ⚔ . . März 1904 mit Dr. Max Gebauer, Prof. an der Kgl. Akad. in Posen.

(4) Otto Johannes Eugen Ferdinand Wilhelm, * Freiburg, Schles., 3. Nov. 1867, Syndikus. [Halberstadt.]

2) Wilhelm, * Krotoschin 18. Nov. 1833, Kgl. preuß. Oberst z. D.; ⚔ Görlitz 2. Juli 1867 mit — Marie Auguste Luise Franke, * . . 27. Okt. 1848. [Berlin.]

2. † Karl Heinrich Gottfried, * Neu-Ruppin 7. Okt. 1797, † Halle a. d. S. 14. Juni 1860, Kgl. preuß. Gen.-Major z. D.; ⚔ Glogau 18. Sept. 1836 mit Sophie Juliane Erneſtine von Kamptz, * Goldap 7. Febr. 1804, † Halle a. d. S. 26. Aug. 1882.

Tochter: Johanna Maria Luise Gottfriede Albertine Sophie, * Halle a. d. S. 12. Okt. 1841; ⚔ Berlin 15. Okt. 1868 mit Theodor Nicolai, Kgl. preuß. Gen.-Major z. D. [Erfurt.]

3. † Auguſt Lebrecht Moritz, * Neu-Ruppin 16. Mai 1801, † Liegnitz 12. Dez. 1866, Kgl. preuß. Oberst z. D.; ⚔ Borken 18. Sept. 1838 mit Marie Bertha Wilhelmine von Sanden, * Kreuzburg i. Pr. 5. Nov. 1804, † Demmin 21. März 1884.

Sohn: † Gustav, * Posen 11. Aug. 1839, † Warmbrunn, Schles., 25. Febr. 1893, Kgl. preuß. Postdirektor und Major a. D.; ⚔ Demmin 29. Okt. 1885 mit — Marie Wilhelmine Philippine Rosalie von Sanden, * Borken 24. Aug. 1839. [Demmin i. P.]

4. † Karl Ludwig Ehrenfried, * Neu-Ruppin 17. Dez. 1803, † Görlitz 21. Sept. 1856, Kgl. preuß. Appell.-Ger.-Rat; ⚔ Glogau 23. April 1835 mit Bertha Charlotte Salome von Eckartsberg, * Liegnitz 23. April 1807, † Görlitz 20. Jan. 1891.

Sohn: † Karl Konſtantin Maximilian, * Sprottau 31. März 1836, † Meran 4. März 1884, Kgl. preuß. Major z. D.; ⚔ Görlitz 7. April 1874 mit — Martha Pauline Ida von Eckartsberg, * Sagan 15. Sept. 1852. [Görlitz.]

Kinder: (1) Elisabeth, * Hannover 27. Jan. 1875; ⚔ . . mit . . Niedner, Bergwerksdirektor. [. . .]

(2) Gertrud, * . . 25. März 1876. [Görlitz.]

(3) Otto, * Berlin 5. Jan. 1880, Kgl. preuß. Lt. im Königsinf.-Rgt Nr. 145. [Metz.]

II. Linie.

† Sylvius Freiherr von Boenigk, * Krolkwitz bei Breslau 2. Jan. 1758, † Neiße 19. Sept. 1821, Kgl. preuß. Oberstlt. a. D.; ⚔ I) Schrebsdorf 22. Sept.

1795 mit Barbara Freiin von Saurma von und zu der Jeltsch, * . . 13. Febr. 1758 (kath.), † Neiße 3. Dez. 1797; II) . . 1801 mit Charlotte von Dobschütz, * . ., † . . 18 . . .

Söhne 2r Ehe: 1. † Wilhelm Sylvius Franz, * Neiße 3. Okt. 1806, † Breslau 2. März 1870, Kgl. preuß. Plt. und Garnisonverwalt.-Direktor a. D.; ⚔ Breslau 29. Dez. 1840 mit Lyda von Pritzelwitz, * Berlin 18. Febr. 1818, † Breslau 15. Juli 1895.

Kinder: 1) Klara Wanda Franziska Lyda Valeria, * Glogau 14. Mai 1843. [Breslau.]

2) Kurt Moritz Sylvius, * Glogau 19. Sept. 1844; ⚔ . . 13. Jan. 1873 mit — Hedwig von Hugo, * . . . [. ., Texas.]

Kinder: (1) Klara Lyda Bernhardine Gabriele, * De Witt, Co Texas, NAm., 24. Nov. 1873; ⚔ . . 8. Sept. 1891 mit Albert Franclin. [Belton, Belle County, Texas.]

(2) Ottomar Wilhelm Oskar Cuno Lothar. * De Witt 24. März 1875; ⚔ . . 24. März 1897 mit — . . Reynolds, * De Witt . . . [. . .]

(3) Albertine Theodore Emmy, * De Witt 9. Nov. 1876; ⚔ Hallettsville, Texas, 26. Dez. 1896 mit Allen Hester. [. . .]

(4) Olga Henriette Eleonore, * De Witt 7. Febr. 1878.

(5) Lyda Sophie Elise, * De Witt 13. Mai 1879.

(6) Karl Paul Oskar, * De Witt 15. Mai 1881. [. . .]

(7) Emmy Maria, * De Witt 31. Juli 1883.

(8) Dorchen Adolfine, * Frio, Texas, NAm., 7. Okt. 1885.

(9) Eduard Georg, * Frio 5. April 1889.

3) Oskar Sylvius Moritz Ferdinand, * Glogau 12. April 1846, Kgl. preuß. Gen. der Inf. z. D.; ⚔ Göttingen 4. Mai 1873 mit — Wilhelmine Henriette Friederike Tugendreich Theodora von Quistorp, * Gifhorn 10. Jan. 1852. [Berlin.]

Söhne: (1) Wilhelm Sylvius Gustav Theodor Barthold Kuno, * Göttingen 11. Febr. 1874. [Chicago.]

(2) Gustav Sylvius Hans Hermann Eugen, * Emden 25. Okt. 1878, Kgl. preuß. Plt. im Inf.-Rgt Nr. 83, kmdt zur Kriegsakademie; ⚔ Bremen 1. Okt. 1904 mit — Frieda Henriette Martha Reepen, * . . 27. Juli 1884. [Berlin.]

Tochter: Gerda Sylvia, * Göttingen 18. Juli 1905.

(3) Kurt-Erich Sylvius Hans. * Straßburg i. E. 26. April 1888, Kgl. preuß. Kadett in Groß-Lichterfelde.

4) Kuno Sylvius, * Breslau 29. Mai 1848, Kgl. preuß. Amtsrat, Pächter der Kgl. Haus-Fkhschaft Siegersdorf, Kr. Bunzlau; ⚔ Wirchenblatt 1. Nov. 1881 mit — Hedwig Fischer, * Wirchenblatt 17. Dez. 1859.

Kinder: (1) Erich Sylvius Wilhelm Louis, * Siegersdorf 15. Aug. 1882. [Siegersdorf.]

(2) Erika Lyda Sidonie, * Siegersdorf 20. Febr. 1884.

(3) Gertrud Bertha Antonie Hedwig, * Siegersdorf 2. Febr. 1885.

(4) Gerhard Sylvius Oskar Georg. * Siegersdorf 23. Febr. 1886.

(5) Frieda Klara Elisabeth, * Siegersdorf 22. Mai 1888.

(6) Hildegard Marie Sophie Theodora, * Siegersdorf 17. Febr. 1891.

(7) Oskar Sylvius Cuno Kurt, * Siegersdorf 25. Aug. 1893.

(8) Elisabeth Olga Katharina Erica Hildegard, * Siegersdorf 14. Febr. 1901.

2. † Friedrich Gustav Theodor, * Neiße 24. Febr. 1811, † Breslau 11. Dez. 1872, Kgl. preuß. Major a. D.; ⚔ I) Patschkau 15. Jan. 1833 mit Philippine von Gerskow, * . . 19. Juni 1815, † Torgau 17. Dez. 1850; II) Breslau 10. Nov. 1857 mit Alwine Fritsch, * . . 6. Juli 1813, † Breslau 17. Aug. 1866.

Söhne 1r Ehe: 1) † Viktor, * Wetzlar 16. Juli 1834, † . ., Kgl. preuß.

OSteuerkontrolleur; ⚔ Gröttingen 21. Juni 1861 mit — Minna Schucht, * Geftein 18. Sept. 1838. [Königsberg i. Pr.]
Töchter: (1) Philippine Julie Luise Malwine, * Eydtkuhnen 19. Mai 1862.
(2) Julie Viktoria Eugenie Lucie, * Heydekrug 19. Okt. 1869.
(3) Minna Lucie Anna Luise, * Neuhaldensleben 4. Aug. 1871.
2) † Eugen, * Posen 25. Okt. 1837, † Görlitz 4. Dez. 1899, Kgl. preuß. Oberstlt. a. D.; ⚔ Trebendorf 12. Mai 1870 mit — Lucie Strücker, * Trebendorf, Kr. Kottbus, 13. Nov. 1845. [Görlitz.]
Kinder: (1) Ernst Gottfried Helmuth Max, * Glatz 4. Febr. 1880, Kgl. preuß. Lt. im 3. OMgt z. F. [Berlin.]
(2) Hildegard Lucie Klara Elisabeth, * Gleiwitz 17. Nov. 1883.

Bohlen, 1906.

Böhm.

Im Mannesstamme erloschen.

Katholisch. — Erbländ.-österr. Adel und Ritter d. d. . . 12. Jan. 1789; böhm. Ritter d. d. Wien 31. Jan. 1790; Reichsritter d. d. Wien 31. März 1790; österr. Frhr. d. d. Wien 24. Dez. 1836. — Erste Aufn. und Beschreibung des Wappens im Jahrg. 1848, S. 36; geschichtl. Notiz im Jahrg. 1856, S. 72.
(S. Jahrg. 1905, S. 67; neuere Nachrichten fehlen.)

Böhnen, 1906, resp. 1904. — Boineburg, 1906.

Bojakovsky von Knurow.

Katholisch. — Böhm. Frhr. d. d. Wien 9. Jan. 1728. — Erste Aufn., Beschreibung des Wappens, Stammreihe und geschichtl. Übersicht im Jahrg. 1870, S. 87.

† Ferdinand Freiherr Bojakovsky von Knurow, * . . 22. Jan. 1832, † Malhotitz 4. Sept. 1896, Herr auf Malhotitz, Fsterzbischöfl. olmütz. Hofrat; ⚔ . . 23. März 1858 mit Marie Agostini, * Trient 12. Febr. 1834, † Malhotitz 6. Juni 1891.
Kinder: 1. Friedrich Wilhelm Franz, * Krakau 2. Juni 1859, Herr auf Malhotitz (seit 22. Jan. 1626 im Bes. der Fam.); ⚔ Wschechowitz 12. Mai 1891 mit — Charlotte Müller, * Datschitz 5. Aug. 1871. [Malhotitz.]
Kinder: 1) Maria Karoline Josephine, * Malhotitz 22. Febr. 1892.
2) Friedrich Ferdinand Anton, * Malhotitz 24. Okt. 1893.
2. Josephine, * Krakau 19. März 1861. [Kremsier.]

Bolfras.

Katholisch. — Stammen aus Deutschland (Anhalt). — Österr. Adel mit dem Prädikat „von Ahnenburg" d. d. Wien 28. Febr. 1824; österr. Frhr. unter Bewilligung zur Ablegung des Prädikats „von Ahnenburg" d. d. Ischl 10. Aug. (Diplom d. d. Wien 3. Okt.)

1904. — W. 1904: Geteilt; in dem oberen, von Silber und Rot schrägrechts geteilten Felde ein wachsender wilder Mann, dessen Haupt und Lenden mit Eichenlaub umkränzt sind, mit der Rechten eine Keule schulternd und mit der in die Hüfte gestemmten linken Faust zwei den Unterarm umschlingende Schlangen haltend (gleich dem Wappen, das durch Wappenbrief d. d. 14. März 1560 an Michael Bolfras, Bürgerm. von Frankfurt a. d. O., und jenem, das durch Adelsbrief d. d. Prag 20. April 1600 den Brüdern und Vettern Bolfras verliehen wurde); unten in Blau auf natürlichem Felsen eine aus roten Quadern erbaute gezinnte Burg mit drei gezinnten Türmen, jeder mit einer Schießscharte und der mittlere mit offenem Tor. Freiherrenkrone. Aus dem gekrönten Helm mit rechts rotsilberner, links blausilberner Decke wächst ein rotbezungter schwarzer Adler hervor. Auf rotem Band in silberner Schrift der Wahlspruch: Nichts versprechen, alles halten.

Friedrich Bolfras, * Zerbst 21. Nov. 1763 (evang.), † Verona 12. Aug. 1844 als K. K. Oberstlt. d. R., erhielt mit dem Prädikat „von Ahnenburg" d. d. Wien 28. Febr. 1824 den österr. Adel. Dessen Enkel Arthur Bolfras von Ahnenburg, K. u. K. GMat, FZM., Gen.-Adj. und Vorstand der Militärkanzlei, erhielt mit A. H. Handschreiben d. d. Ischl 10. Aug. (Diplom d. d. Wien 3. Okt.) 1904 mit der Bewilligung zur Ablegung des Prädikats „Ahnenburg" den österr. Freiherrnstand.

Arthur Heinrich Freiherr von Bolfras, * Sachsenhausen bei Frankfurt a. M. 16. April 1848, K. u. K. GMat, FZM., Gen.-Adj. und Vorstand der Militärkanzlei, Inh. des Inf.-Rgts Nr. 84; ✕ Bozen 5. Mai 1868 mit — Bertha Viktoria Antonia Maria Anna von Larcher zu Cipegg, * Bozen 13. Juni 1843. [Wien.]

Kinder: 1. Helene Antonia Sofie Marie Bertha, * Bozen 11. März 1869; ✕ Altmünster, OOsterr., mit Hugo von Henriquez, K. K. Bez.-Hptm. [Triest.]

2. Roderich August Eduard Moriz Arthur, * Innsbruck 31. Aug. 1870, K. u. K. Rittm. im Ul.-Rgt Nr. 3; ✕ Burg Schleinitz, Steierm., 28. Dez. 1896 mit — Wilhelmine (Mimi) Freiin von Döpfner, * Budapest 6. April 1870. [Wien.]

Kinder: 1) Wladimir Arthur Josef Egon Roderich, * Grodek 18. Okt. 1897.

2) Dagmar Alexandrine Bertha Marie, * Grodek 27. April 1899.

3. Egon Eduard Arthur, * Wien 15. Sept. 1875, K. u. K. OLt. im Ul.-Rgt Nr. 2, Gen.-Stabsoff. der 16. Kav.-Brig. [Preßburg.]

4. Leo Karl Hellwig Arthur Georg, * Laibach 24. April 1877, K. u. K. OLt. im Ul.-Rgt Nr. 3, Gen.-Stabsoff. der 7. Kav.-Brig. [Temesvar.]

5. Vilma Antonia Maria Bertha, * Innsbruck 25. Febr. 1879.

Bolschwing, 1906.

Bomsdorff, s. Wackerbarth genannt von Bomsdorff, 1906.

Bondeli.

Reformiert. — Berner Patriziergeschlecht. — Preuß. Frhr. d. d. Cölln a. d. Spree 17. April 1703. — Erste Aufn., Beschreibung des Wappens und geschichtl. Übersicht im Jahrg. 1859, S. 85.

† Karl August Albrecht Freiherr von Bondeli, * Bern 18. Febr. 1793, † das. 28. Nov. 1844, Kgl. niederländ. Hptm.; ✕ Bern 31. Aug. 1826 mit

Johanna Henrika Elisabeth Stetten, * Bern 8. Okt. 1805, † das. 12. Juli 1878.

Kinder: 1. † Albrecht Emanuel, * . ., Niederl., 19. Sept. 1827, † Bern 1. Febr. 1895; ⚭ Bern 27. Okt. 1859 mit — Sophie Karoline von Sinner, * Bern 5. Juni 1837. [. . .]

Töchter: 1) Meta Bertha Ida, * Bern 4. Sept. 1865; ⚭ das. . . Mai 1905 mit Ernst von Büren. [. . .]

2) Hanna Adele, * Bern 13. Okt. 1867; ⚭ das. 11. Febr. 1891 mit Cecil Chandos Pole Willis-Fleming. [Bristol, Engl.]

2. Albertine Charlotte Emilie, * . ., Niederl., 6. Febr. 1829; ⚭ Bern 31. Aug. 1849 mit Ludwig Karl Adolf Fischer von Weyler. [Bern.]

3. Eduard Friedrich Gottlieb, * Bern 13. März 1830; ⚭ Triest 1. März 1859 mit — Adele Jsolina Czeicke, * Triest 4. Sept. 1838. [Bern.]

Kinder: 1) Eduard Albrecht, * Triest 16. Dez. 1859, Direktor des Credit Lyonnais in Paris; ⚭ Paris 8. Febr. 1888 mit — Louise Auguste Charlotte Antoinette Herpin, * Paris 24. Nov. 1867.

Kinder: (1) Mireille Adele Bertha Yvonne, * Paris 30. Dez. 1888.
(2) Simonne Henriette Leonie Natalie, * Paris 9. März 1890.
(3) Antoinette, * Paris 2. Nov. 1895.
(4) Elsa, * Paris 13. Okt. 1897.
(5) Eduard, * Paris 12. März 1899.
(6) Albert, * Paris 16. April 1901.

2) Natalie Elise, * Triest 8. Mai 1862; ⚭ Bern 5. Juli 1893 mit Udo Hugo von Glenk. [Basel.]

3) Adele Valentine, * Triest 4. Dez. 1865; ⚭ Bern . . Nov. 1895 mit Karl Hirzel. [New York.]

von dem Bongart, 1906.

Bonnet zu Meautry.

Katholisch. — Altes Adelsgeschlecht der Normandie, — Franz. Adelsbestätigung d. d. 22. Jan. 1667; immatrikuliert im Kgr. Bayern bei der Fahnenklasse 2. Dez. 1812 (Franz Leo, * 24. April 1773, † 18. März 1852). — Erste Aufn., Beschreibung des Wappens und geschichtl. Übersicht im Jahrg. 1887, S. 95.

† Karl Freiherr von Bonnet zu Meautry, * Kreuth 3. Okt. 1802, † München 26. März 1859, Kgl. bayer. Kmr.; ⚭ Augsburg 30. Dez. 1830 mit Josephine Schleicher, * Augsburg 10. März 1811, † München 10. April 1880.

Söhne: 1. Johann Karl Eugen, * Kreuth 13. Juli 1833, Kgl. bayer. Oberl. a. D.; ⚭ München 12. Juli 1865 mit Mathilde Freiin von Pfetten-Füll, * . . 16. Nov. 1833, † München 5. Nov. 1893.

2. † Franz Karl Maria Adalbert, * Kreuth 31. Aug. 1837, † Tyrnau 26. April 1899, K. u. K. Oberst. a. D.; ⚭ Iglau 26. Sept. 1872 mit — Maria Anna Josepha Negro de Blach, * . . 15. Aug. 1853. [Tyrnau.]

Kinder: 1) Adelheid Marie Albertine Josepha, * . . 18. Nov. 1873; ⚭ Tyrnau . . Jan. 1898 mit Robert Bartelt, K. u. K. Rgtsarzt im Garnisonspital 25. [Sarajevo.]

2) Olga Marie Albertine, * . . 1. Jan. 1876; ⚭ Tyrnau 22. Nov. 1902 mit Mathias Neuberger, Bahnbeamtent. [Mostar, Bosnien.]

3) Adalbert Franz Maria, * . . 6. Febr. 1877. [Tyrnau.]

3. Heinrich Karl August Edmund, * Kreuth 6. Mai 1839, Kgl. bayer. Rittm. a. D.; ⚭ München 16. April 1866 mit — Marie Sophie Charlotte Rosa Müller, * München 13. April 1846. [München.]

4. † Franz Karl August, * Kreuth 3. Juni 1845, † Staudach 10. Dez. 1903, Kgl. bayer. Gen.-Major z. D.; ✕ Landshut 27. Sept. 1882 mit — Karoline Freiin von Steinling, * München 16. Okt. 1863. [Staudach.]
Kinder: 1) Marie Anna Josephine Karoline Auguste, * Landshut 1. Okt. 1883.
2) Elisabeth Anna Maria Josephine Karoline Auguste, * München 11. Nov. 1886; ✕ München 16. März 1905 mit Albrecht Frhrn von Lamezan, Kgl. bayer. Kjkr und Lt. im Inf.-Leibrgt. [München.]
3) Friedrich Karl August, * München 29. Dez. 1887, Kgl. bayer. Fähnr. im 1. Schweren Reiterrgt. [München.]

Bonseri.

Im Mannesstamme erloschen.

Evangelisch. — Sachsen-cob. und goth. Adel und Frhr. d. d. . . 30. April 1857; preuß. Genehmigung zur Führung des Freiherrl. Titels d. d. Berlin 20. Febr. 1858. — Erste Aufn. 1864; Beschreibung des Wappens im Jahrg. 1865, S. 85; Näheres über die Standeserhebungen im Jahrg. 1866, S. 87.

† Julius Emil Alexander Freiherr von Bonseri, * . . 18. Jan. 1804, † . . 7. Juli 1885, Kgl. preuß. Major a. D., EKr des Joh.-O.; ✕ . . 30. Juni 1833 mit Wilhelmine Weiß, * Langensalza 12. April 1815, † Dessau 15. Jan. 1894.
Tochter: Elsbeth Pauline Auguste Olga, * Rathenow 29. Nov. 1845; ✕ Berlin 5. Mai 1871 mit Oskar von Lettow-Vorbeck, † Oldenburg 28. März 1904, Kgl. preuß. Gen.-Major a. D. [Oldenburg.]

Bonstetten, 1906. — **von der Borch**, 1906. — **Borcke**, 1906.

des Bordes.

Katholisch. — Ghzgl. hess. Adel und Frhr. d. d. . . 31. März 1838. — Erste Aufn., Beschreibung des Wappens und Näheres über die Standeserhebung im Jahrg. 1866, S. 90.

Marie Julie Meline Freiin des Bordes, * Paris 22. Juli 1817; ✕ Rödelheim 21. April 1838 mit Moritz Gfn von und zu Bentheim-Tecklenburg-Rheda, † Würzburg 27. Jan. 1877 (evang.; s. Goth. Hofkalender, II. Abt., und Taschenbuch der Gräfl. Häuser). [Würzburg.]

Bormann.

Lutherisch. — Belgischer Adel 28. Aug. 1859; sachsen-cob. und goth. Frhr. d. d. . . 12. Sept. 1868; belg. Bestätigung 2. Dez. 1870. — Erste Aufn., Beschreibung des Wappens und Näheres über die Standeserhebungen im Jahrg. 1873, S. 57.

Karl Heinrich Freiherr von Bormann, * Brüssel 14. Aug. 1839. [. . .]

Born.

Evangelisch. — Österr. Adel und Frhr. d. d. Wien 27. Nov. 1880. — Erste Aufn. und Beschreibung des Wappens im Jahrg. 1899, S. 87.

† Julius Jacob Freiherr von Born, * Bomst, Posen, 11. Juni 1840, † Brighton 5. Febr. 1897, Herr auf Alt-Guttenberg und Neuhaus-Neumarktl, Bergwerksbes.; ✕ Mühlhausen i. Th. 19. Aug. 1872 mit — Elise Blachstein, * Mühlhausen 26. Febr. 1853 (kath.); wiederverm. Vöslau bei Wien . . mit Conrad Padowetz, pers. Gen., K. u. K. Major i. R. [Teheran]).

Kinder: 1. Friedrich Paul Siegfried, * Berlin 25. Juni 1873, Herr auf St. Anna am Loibl, Krain, Bergwerksbes.; ✕ Budapest 22. Febr. 1899 mit — Maria Stephanie Gajáry von Miske und Cserto, * Kalocsa, Kom. Pest, 18. Aug. 1877 (kath.). [Budapest.]

Kinder: 1) Stephanie Maria Eveline Mathilde Cornelia Elisabeth Elfriede, * Budapest 22. Dez. 1899 (kath.).

2) Julius-Friedrich Edmund Carl Joseph Ludwig Sigismund, * Budapest 1. Jan. 1901.

3) Beatrix Karola Maria Violetta, * Budapest 1. März 1903 (kath.).

2. Carl Martin Ernst Alfred Willy, * Berlin 7. Juni 1875, Herr auf St. Catharina-Neumarktl, Krain, Dr. jur., K. u. K. Lt. der Res. des Hus.-Rgts Nr. 8; ✕ Wien 20. Febr. 1905 mit — Franziska Freiin vom Holtz, * Wien 11. Sept. 1884. [Wien.]

3. Elfriede Marie Lilly, * Berlin 29. Dez. 1880 (kath.), Herrin auf Nyitraszeg, Cserenye und Kameneţ, Kom. Bars; ✕ Wien 29. April 1902 mit Edmund Bogronics von Bép, K. u. K. Olt. der Res. des Div.-Art.-Rgts Nr. 12. [Nyitraszeg.]

Borowiczka von Themau.

Katholisch. — Österr. Adel und Ritter mit dem Prädikat „von Themau" d. d. Wien 7. Aug. 1875; österr. Frhr. d. d. Wien 17. Dez. 1881. — Erste Aufn. 1884; Beschreibung des Wappens und Näheres über die Standeserhebungen im Jahrg. 1885, S. 86.

† Rudolf Freiherr Borowiczka von Themau, * Unter-Themenau, NÖsterr., 1. Jan. 1821, † Wien 19. April 1898, K. K. Gen.-Auditor a. D.; ✕ Wien 12. Juni 1852 mit — Karoline Edler von Poppenheim, * . . 25. Dez. 1825. [Wien.]

Kinder: 1. Alfred, * . . 7. Dez. 1855, K. u. K. Mil.-OIntendant, zuget. dem 14. Korps-Kmdo; ✕ Wien 16. Juni 1888 mit — Sophie Goutta, * . . 18. Sept. 1862. [Innsbruck.]

Kinder: 1) Rudolf, * . . 9. Sept. 1889.

2) Elisabeth, * . . 20. Jan. 1892.

2. Sidonie Antonia Franziska, * . . 24. Sept. 1857; ✕ Wien 11. Mai 1878 mit Joseph Gfn von Czdorf, K. K. Hofrat, Statth.-Rat in Linz.

Borsch von Borschod (Bors von Borsod).

Evangelisch und katholisch. — Reichsadel d. d. Wien 7. Sept. 1802; österr. Ritter d. d. Wien 2. Okt. 1813; niederösterr. Ritterstand 17. Mai 1819; österr. Frhr. mit dem Prädikat „von Borschod" d. d. : . 19. Mai (Diplom d. d. Wien 14. Nov.) 1832. — Erste Aufn. 1848; Beschreibung des Wappens im Jahrg. 1849, S. 59; geschichtl. Notiz im Jahrg. 1860, S. 76; Näheres über die Standeserhebungen im Jahrg. 1875, S. 65.

† Gottlieb Friedrich Freiherr Borsch von Borschod, * Stuttgart 6. Mai 1760, † . . 13. Febr. 1836, Hzgl. sächs. GRat; ✕ . . 5. Mai 1807 mit Josepha Klara von Lobenstein, * . ., † . . .

Söhne: 1. † Friedrich Robert Franz, * . . 7. Juli 1809, † . . 21. Mai 1881, Herr auf Pöchlarn und Krummnußbaum, NÖsterr., Tamásda und Nagy-Kemény, Ungarn, Pleterjach und Gallhof, Krain, Hzgl. sachsen-altenb. und sachsencob. und goth. Frhr., GRat und Min.-Resf.; ⚔ . . 27. Mai 1837 mit Eleonore Gfin von Harrach, * . . 19. Jan. 1817 (kath.), † Wien 26. April 1856.
Kinder: 1) Eleonore Friederike Ludmilla, * . . 28. Jan. 1838 (kath.). [. . .]
2) Friedrich Joseph Ernst, * . . 7. Aug. 1839, Herr auf Tamásda und Nagy-Keményi, Kom. Bihar, Megyesfalva und Bilak, Siebenbürgen [. . .]; ⚔ Krummnußbaum 9. Okt. 1881 mit Henrietta Gfin Wurmbrand-Stuppach, * Thalheim 9. Okt. 1864 (kath.; diese Ehe wurde nichtig erklärt; wiederverm. Neukloster 12. Mai 1890 mit Karl Frhrn von Tinti).
3) Sophie Klara Alexandrine, * . . 12. Aug. 1840 (kath.). [. . .]
4) † Ludmilla Friederike Eleonore, * . . 12. Sept. 1846 (kath.), † Wien 9. Sept. 1906.
2. Julius Adolf, * . . 16. Dez. 1815; ⚔ Breslau 7. Juli 1839 mit Bernhardine verw. von Stephany, geb. von Brandt, * . ., † . . Aug. 1855. [. . .]

Böselager, 1906.

Bossi-Fedrigotti von Belmonte.

Katholisch. — Patrizierfamilie aus Mailand (eingewandert 1430). — Erbländ.-österr. Adel unter dem Namen „Edler von Bossi und Belmonte" d. d. Wien 8. Febr. 1786 (unter Berufung auf das schon früher in die Familie gekommene Diplom d. d. Wien 6. März 1665); österr. Frhr. als „Bossi-Fedrigotti von Belmonte" d. d. Wien 11. Febr. 1882. — Besitz: Stammhaus in Sacco (seit 1430 im Bes. der Fam.), Güter in Branzoll (seit 1465), in Bruneck und in Toblach (die Herbstenburg). — Erste Aufn. 1884; Beschreibung des Wappens und Näheres über die Standeserhebungen im Jahrg. 1886, S. 77. Vgl. auch den Artikel Bossi-Fedrigotti im Taschenbuch der Gräfl. Häuser.

† Wilhelm Maria Simon Josef Freiherr Bossi-Fedrigotti von Belmonte, * Avio, Tirol, 16. Okt. 1823, † Sacco 27. April 1905, Dr. jur., K. K. Hofrat und Kreisger.-Präs. a. D., vorm. Ldesbptm. von Tirol; ⚔ I) Wien 15. Jan. 1868 mit Johanna von Klebelsberg-Thumburg, * Bruneck 3. Dez. 1843, † Trient 22. Febr. 1876; II) Innsbruck 10. Okt. 1881 mit — Paula Maria Franziska Antonia Riccabona von Reichenfels, * Cavalese 11. Dez. 1845. [Sacco bei Rovereto, Tirol.]
Kinder Ir Ehe: 1. Luigina Maria Theresia Federica, * Sacco 13. Sept. 1869.
2. Nikolaus Maria Pellegrino Fedrighello Johann Anton, * Sacco 27. Dez. 1870, K. K. Bez.-Kommissär beim Verw.-Ger.-Hof in Wien und n. a. Lt. der ber. Tiroler Ldesschützen.
3. Theresina Maria Federica Giuseppina, * Innsbruck 18. Sept. 1873.

Bothmer, 1906. — von dem Bottlenberg genannt von Schirp, 1906. — Botzheim, 1906. — Bouchenröder, 1869.

Boulles-Rußig.

Katholisch. — Adelsanerkennung und Ritterstand d. d. . . 24. Okt. 1763; böhm. Frhr. d. d. Wien 5. Nov. 1792 (für Joseph von Boulles, böhm. Gubernialrat); böhm.

Inkolat d. d. Wien 15. Nov. 1792 (für denselben); österr. Verleihung des Prädikats „**Rußig**“ d. d. Wien 28. Jan. (Diplom d. d. Wien 18. Febr.) 1810 (für denselben). — **Erste Aufn.**, Beschreibung des Wappens und geschichtl. Notiz im Jahrg. 1865, S. 90.

† Joseph Freiherr von Boulles-Rußig, * . . 10. Sept. 1810, † . . 20. Nov. 1864, K. K. Oberstlt. a. D.; ⚔ . . 15. Jan. 1845 mit Anna Dienstl, * . . 8. Juni 1820, † Krems 8. Mai 1892.

Kinder: 1. Marie, * . . 19. Okt. 1848; ⚔ . . 7. Juni 1870 mit Wolfgang Hirsch, † Neumarkt, Steierm., 4. Aug. 1905, K. u. K. Obersten d. R. [Graz.]

2. Joseph, * . . 9. März 1850, K. u. K. Major a. D.; ⚔ Preßburg 17. Febr. 1905 mit — Clementine Primavesi, * . . . [Wien.]

Bourgeois.

Katholisch. — Erbländ.-österr. Adel 23. Okt. 1797; österr. Frhr. d. d. Wien 12. Jan. 1811. — Erste Aufn., Beschreibung des Wappens und geschichtl. Übersicht im Jahrg. 1849, S. 61.

(S. Jahrg. 1903, S. 69; neuere Nachrichten über den Personalbestand fehlen.)

Bourguignon von Baumberg.

Katholisch. — Stammen aus Frankreich. — Erbländ.-österr. Adel und Ritter mit dem Prädikat „von Baumberg“ d. d. Wien 8. Okt. 1757; erbländ.-österr. Frhr. mit Wappenbesserung d. d. Wien 30. Sept. 1775. — Erste Aufn. 1877; Beschreibung des Wappens und Näheres über die Standeserhebungen im Jahrg. 1881, S. 74.

† Anton Freiherr Bourguignon von Baumberg, * Wien 18. Dez. 1766, † das. 6. Aug. 1833, K. K. Oberst und Kmdt des Inf.-Rgts Nr. 35; ⚔ I) Josefstadt 11. April 1802 mit Anna Rumpelmayer, * Leitmeritz 23. März 1785, † Pilsen 6. Okt. 1817; II) Krakau 12. April 1819 mit Alexandrine Edler von Waiser, * Krakau 31. Okt. 1798, † Wien 14. Juni 1855.

Söhne: a) **1r Ehe:** 1. † Anton, * Heřmanměstetz, Böhmen, 4. Juni 1808, † Pola 28. Mai 1879, K. u. K. GMaj. und Festungskmdt von Pola; ⚔ Pola 10. Juni 1848 mit Johanna Maria Valentia Contessa Lombardo-Murray, * Pola 17. Okt. 1825, † das. 21. März 1887.

Kinder: 1) Anna Maria Johanna Antoinette, * Pola 27. Mai 1849; ⚔ das. 24. Aug. 1868 mit Karl von Herber, † Langenschwalbach 27. Jan. 1893, K. u. K. Linienschiffslt. der Res. [Graz.]

2) Arthur Anton Adelbert, * Triest 14. Febr. 1857, K. u. K. Linienschiffs-Kpt.; ⚔ Triest 19. April 1884 mit — Marina Gattorno, * Triest 18. Mai 1861. [Pola.]

Kinder: (1) Edwin Franz Anton Arthur, * Triest 7. Jan. 1885. [Wien.] (2) Vera Natalia Anna Johanna, * Triest 5. Febr. 1888.

3) Maria Anna Johanna Antoinette Domenica Wilhelmine * Pola 14. Febr. 1859; ⚔ Graz 21. Okt. 1879 mit Anton Gfn von Aichelburg, K. u. K. Linienschiffslt. i. R. [Salzburg.]

4) Charlotte Helene, * Pola 24. Juli 1862; ⚔ das. 24. Mai 1879 mit August Marno von Eichenhorst, † Graz 10. Jan. 1891, K. u. K. Linienschiffslt. [Gmunden.]

2. † Karl, * Pilsen 8. Okt. 1810, † (gefallen) bei Vassano 5. Juni 1848, K. K. Hptm. im Inf.-Rgt Nr. 57; ⚔ Brünn 25. Nov. 1844 mit Mathilde Schöll, * Brünn 3. Febr. 1824, † das. 18. Febr. 1846.

Sohn: Friedrich, * Brünn 9. Febr. 1846, K. u. K. GRat und Ldespräs. i. R., EBürger von Amstetten, Czernowitz, Kematen, Kotzman, Melk, Persenbeug, Sereth, Suczawa und Wiznitz; ⚭ Johnsdorf, Mähren, 25. Sept. 1871 mit — Maria Ulrich, * Brünn 28. Mai 1846. [Wien.]

Kinder: (1) Friedrich, * Baden bei Wien 6. Juni 1872, K. K. Bez.-Kommissär der küstenländ. Statth., im Min. für Kultus und Unterr. und n. a. Lt. im Ldw.-Ul.-Rgt Nr. 5. [Wien.]

(2) Marie, * Wien 17. Mai 1874.

(3) Karl, * Wien 23. Mai 1876, K. K. Bez.-Komm. der küstenländ. Statth. in Pola.

(4) Eugenie, * Wien 25. Sept. 1878; ⚭ Czernowitz 4. Jan. 1903 mit Vincenz Farkas de Nagy-Jóka, K. u. K. Hptm. im Gen.-Stabskorps. [Fünfkirchen.]

(5) Mathilde, * Amstetten 8. April 1881; ⚭ Czernowitz 26. Okt. 1901 mit Koloman von Artner, K. u. K. Okt. im Huf.-Rgt Nr. 14. [Nyiregyháza.]

— b) 2r **Ehe:** 3. † Stanislaus, * Budweis 9. Mai 1823, † Tüchern, Steierm., 22. Febr. 1884, K. u. K. FMLt. a. D.; ⚭ 1) Brünn 21. Nov. 1858 mit Sophie Karoline Therese Haupt, * Brünn 15. Mai 1836, † das. 3. Juli 1862; 11) Neu-Cilli 23. Nov. 1879 mit — Cleonore Aloysia Maria Altgfin zu Salm-Reifferscheidt-Krautheim, * Gerlachsheim 16. Sept. 1836 (s. Goth. Hofkalender, II. Abt.). [Graz.]

Töchter 1r Ehe: 1) Amelie Sophie Emilie Marie, * Brünn 18. Juli 1860; ⚭ Straußeneg, Steierm., 6. Okt. 1884 mit Ludwig Frhrn von Wittenbach, Herrn auf Purgstall, USteierm.

2) Hermine Leopoldine Marie, * Brünn 24. Juni 1861; ⚭ Lemberg 24. Nov. 1888 mit Johann Gfn von Lubno-Lubieński, K. u. K. Fm., Kgl. ungar. Major. [Warasdin.]

Boutteville.

Katholisch und evangelisch. — Immatrikuliert im Kgr. Bayern bei der Fehrnklasse 6. Nov. 1842. — Erste Aufn., Beschreibung des Wappens und geschichtl. Notiz im Jahrg. 1859, S. 90.

† André Edmond Freiherr von Boutteville, * Cummieres 16. Aug. 1775, † . . 24. Sept. 1850; ⚭ . . 29. Jan. 1812 mit Charlotte Gfin von Berchem, * . . 28. Sept. 1793, † . . 14. Okt. 1852.

Söhne: 1. † Maximilian, * . . 24. Dez. 1815, † Mering 28. Juni 1872, Herr auf Mering; ⚭ . . 10. Mai 1843 mit Therese Gfin von Seinsheim, * . . 19. Juli 1820, † . . 25. Juni 1851.

Kinder: 1) Klementine, * Mering 25. Sept. 1844; ⚭ Augsburg 30. Okt. 1872 mit Maximilian Gfn von Armansperg, † München 3. März 1901, Kgl. bayer. Bez.-Amtmann a. D. [München.]

2) † Edmund, * . . 21. Dez. 1848, † München 24. März 1905, Herr auf Mering (seit 1843 im Bes. der Fam.) bei Augsburg, Kgl. bayer. Km. und Lt. a. D.; ⚭ . . 18. Febr. 1873 mit — Olga von Tchigéwitsch, * . . 21. Juli 1854. [Mering.]

Kinder: (1) Edmund Max Joseph, * Mering 5. Dez. 1873. [Mering.]

(2) † Max Joseph Sigmund, * Mering 26. April 1875, † Leipzig 7. Febr. 1906, stud. chem., Kgl. bayer. Lt. der Res. des 4. Feldart.-Rgts.

(3) Theodor Karl Edmund, * Mering 5. Sept. 1877. [Mering.]

(4) Marie Alfonsine Olga, * Mering 18. Sept. 1881.

2. † Sigmund, * . . 1. Mai 1825, † . . 15. Juli 1867; ⚭ . . 5. Juni 1860 mit Karoline von Zerzog, * . . 10. April 1832, † . . 18. Jan. 1882.

Kinder (evang.): 1) Julie, * München 12. April 1861; ⚔ . . 17. Mai 1888 mit August Hauser. [Schafhöfen bei Straubing.]
3) Adolf Edmund, * Königswies bei Regensburg 13. Juni 1862, Kgl. bayer. Hptm. und Komp.-Chef im 7. Inf.-Rgt; ⚔ Bayreuth 3. Nov. 1894 mit — Fanny Karoline Emilie Birnbaum, * . . 5. April 1867. [Bayreuth.]
Kinder: (1) Julie Wilhelmine Klothilde, * Bayreuth 20. Juni 1896.
(2) Sigmund Ludwig Edmund, * Bayreuth 7. Juni 1901.

Boyneburgk, s. Boineburg, 1906. — Brackel, 1906.

Branca.

Katholisch. — Altes Patriziergeschlecht aus Cannobia im Mailändischen. — Reichsadel d. d. Wien 29. März 1775; kurbayer. Anerkennung 5. Aug. 1775. — Erste Aufn., Beschreibung des Wappens und geschichtl. Notiz im Jahrg. 1877, S. 77.

A.

Reichsfehr. und bayer. Fehr. 12. Mai 1790 (vom Kurfürst Karl Theodor von Pfalzbayern, als Reichsvikar); immatrikuliert im Kgr. Bayern bei der Fehrnklasse 10. Nov. 1812.

† Karl Ludwig Freiherr von Branca, * . . 26. Juni 1763, † Regensburg 5. Sept. 1845, Kgl. bayer. Km., Staatsrat und Appell.-Ger.-Präs. a. D.; ⚔ I) . . mit Sophie Therese Freiin von Trott zu Solz, * . . , † Wetzlar 8. Aug. 1805; II) . . mit Antonia Freiin von Lerchenfeld a. d. H. Aham, * . . 8. Febr. 1783, † . . 27. April 1852, FD. des Kgl. bayer. St. Annen-O.

Söhne: a) 1r Ehe: 1. † Friedrich August, * Wetzlar 18. Juni 1792, † . . 4. Okt. 1831, Kgl. bayer. Km. und Rittm. a. D.; ⚔ . . mit Franziska Freiin von Gravenreuth zu Guttenthau, * . . 5. Okt. 1793, † . . 22. April 1862.
Sohn: † Maximilian Lambert Joseph, * Seeon 16. Sept. 1818, † München 16. Okt. 1895, Kgl. bayer. Major a. D.; ⚔ . . 2. Okt. 1852 mit Johanna-Marie Becker, * Münster i. W. 6. Juni 1826, † München . . Sept. 1906.
Kinder: (1) Karl Friedrich Maximilian, * . . 19. Mai 1853. [. . .]
(2) Therese Auguste, * . . 28. Okt. 1857.
(3) Auguste Franziska, * . . 7. Aug. 1866.
— b) 2r Ehe: 2. † Maximilian Klemens Wenceslaus, * Ansbach 18. März 1814, † . . 19. März 1889, Kgl. bayer. Kfkr und OBdesaer.-Rat a. D.: ⚔ . . 14. Aug. 1848 mit Maria Freiin von Godin, * . . 19. Juli 1824, † München 31. Jan. 1899.
Töchter: 1) Antoinette, * . . 15. Aug. 1849, im O. Sacré-Cœur in Portici bei Neapel.
2) Anna, * . . 4. April 1851, präbend. Ordens-O. des Kgl. bayer. Theresien-O. [. . .]
3. † Karl Theodor, * Ansbach 28. April 1818, † Altdorf 27. März 1869, Kgl. bayer. Förster a. D.; ⚔ . . 9. Mai 1854 mit — Rosina Wölfel, * . . 9. Febr. 1834. [. . .]
Töchter: 1) Doris Karoline, * Schweinspark 8. Febr. 1856; ⚔ Erlangen 14. Okt. 1882 mit Richard von Loewe, † München 22. April 1896 (evang.), Kgl. preuß. Gen.-Lt. z. D. [München.]
2) Babette, * . . 14. März 1862.
3) Anna, * . . 3. April 1863.

B.

Bayer. Frhr. 17. April (immatrikuliert 30. Mai) 1875.

† Maximilian Ernst Wilhelm von Branca, * München 17. Juli 1807, † Aibling 7. Nov. 1846. Kgl. bayer. Ldger.-Assessor; ⚔ München 5. Febr. 1839 mit Sophie Ott, * München 25. Febr. 1810, † Traunstein 8. Sept. 1864.

Söhne, Freiherren von Branca: 1. Maximilian, * Aibling 19. Nov. 1839, Kgl. bayer. Km. und Gen. der Inf., Gen.-Adj. Sr. K. H. des Pr.-Regenten von Bayern; ⚔ München 25. April 1867 mit — Wilhelmine Hummel, * München 13. Juli 1846. [München.]

Kinder: 1) Maximilian, * München 19. Febr. 1868, Kgl. bayer. Km. und Rittm., persönl. Adj. S. K. H. des Hzgs Siegfried in Bayern, EMr des Joh.-O. [Schloß Biederstein bei München.]

2) Wilhelm, * München 16. Febr. 1870, Kgl. bayer. Kfkr und Olt. der Res. des 1. Schweren Reiterrgts, Leg.-Sekr. a. D., EMr des Joh.-O.; ⚔ Gablonz, Böhmen, 19. Jan. 1897 mit — Franziska Mahla, * .., 24. Nov. 1878. [Paris.]

3) Henriette, * München 31. Jan. 1876.

2. † Karl Michael, * Aibling 10. Nov. 1842, † Nürnberg 14. Mai 1880, Kgl. bayer. Eisenbahnoffizial; ⚔ München 8. Okt. 1873 mit Adelheid Ott, * Regensburg 3. März 1849, † München 7. Dez. 1897.

Sohn: Kurt, * Nürnberg 3. Dez. 1876. [...]

Brand (in Bayern), 1906.

Brand.

Lutherisch. — Erste Aufn., Beschreibung des Wappens und geschichtl. Übersicht im Jahrg. 1869, S. 80; Stammreihe im Jahrg. 1901, S. 73.

A.

Im Mannesstamme erloschen.

Stifter: Friedrich Ernst Dionysius Frhr von Brand, * 7. Sept. 1782, † 7. Sept. 1857. — Württemb. Adel und Frhr. d. d. . . 18. Okt. 1841 (für den Genannten)

† Albert Christoph Freiherr von Brand, * Ludwigsburg 17. Dez. 1808, † Mergentheim 21. Dez. 1898 (Sohn des Stifters), Kgl. württemb. Forstm. a. D.; ⚔ Mergentheim 28. Okt. 1856 mit — Cölestine Freiin Schertel von Burtenbach, * Mergentheim 13. März 1836. [Mergentheim.]

Töchter: 1. Karoline (Lina) Marie Cölestine, * Mergentheim 18. Sept. 1857; ⚔ Homburg v. d. H. 29. April 1878 mit Dedo von Bassewitz, † Cannstatt 4. Jan. 1887, Herrn auf Benndorf, Saalkr., Kgl. preuß. Hptm. a. D., EMr des Joh.-O. [Stuttgart.]

2. Marie Anna Antoinette, * Mergentheim 28. Febr. 1859; ⚔ daf. 17. Mai 1888 mit Otto von Steinsdorf, Kgl. bayer. Oberstlt. beim Stabe des 17. Inf.-Rgts. [Germersheim.]

3. Philippine Luise Helene, * Mergentheim 31. Jan. 1873; ⚔ daf. 2. Juli 1892 mit Max von Stetten, Herrn auf Aystetten bei Augsburg.

B.

Stifter: Wilhelm Ludwig Gottfried von Brand, * 1790, † 24. Sept. 1865, Bruder des Stifters von A. — Württemb. Adel d. d. Stuttgart 20. Mai 1879 (für des Ge-

nannten Schwiegertochter und deren Kinder); württemb. Frhr. d. d. Stuttgart 12. Sept. 1890.

Wilhelm Karl Julius Freiherr von Brand, * London 5. März 1856 (Enkel des Stifters), Kgl. württemb. Oberst und Kmdr des Inf.-Rgts Nr. 125; ⚔ Potsdam 20. Juli 1896 mit — Alice Mathilde Minna Auguste von Bergmann, * Dorpat 20. Febr./4. März 1874. [Stuttgart.]

Kinder: 1. Ernst Sebastian Albert Wilhelm Karl, * Straßburg i. E. 13. Mai 1897.

2. Marie-Bertha Luise Pauline Ottilie Amalie, * Straßburg i. E. 14. Dez. 1899.

3. Rolf Sebastian August Richard Otto, * Berlin 4. Aug. 1901.

Brandenstein, 1906.

Brandis.

Evangelisch. — Reichsadel mit dem Prädikat „von" d. d. Wien 2. März 1769 (vom Kaiser Joseph II.); hannov. Frhr. d. d. Hannover 10. Juni 1856. — Erste Aufn. 1864; Beschreibung des Wappens und geschichtl. Übersicht im Jahrg. 1868, S. 95.

† Eberhard Freiherr von Brandis, * Hildesheim 9. Febr. 1795, † Nicklingen 13. Juni 1884, Kgl. hannov. Gen. der Inf. und Kriegsmin.; ⚔ Celle 4. Juli 1817 mit Luise Friederike Amalie von Lenthe, * Celle 30. Juli 1796, † Nicklingen 1. Okt. 1882.

Kinder: 1. † Karl Heinrich Wilhelm, * Celle 12. Aug. 1820, † Erbach i. O. 7. Aug. 1903; ⚔ Dresden 20. Dez. 1870 mit Ottilie Friederike Treun, * . . 7. Juli 18 . ., † Erbach 26. April 1899.

Kinder: 1) Franz Eberhard Adolf Cordt, * Erbach 24. Juni 1874, Kgl. preuß. Olt. im Inf.-Rgt Nr. 78; ⚔ Marienwerder 1. Juni 1901 mit — Helene Matthiae, * . . . [Aurich.]

Sohn: . ., * Osnabrück . . Aug. 1902.

2) Georg, * Erbach 3. Febr. 1877, 1. Schiffsoff. der Hamburg—Amerika-Linie.

3) Klara, * Erbach 2. Febr. 1880. [Erbach i. O.]

2. Friedrich Adolf, * Celle 19. Juli 1828, Kal. preuß. Major a. D.; ⚔ Braunschweig 29. Dez. 1863 mit — Friederike Klara von Amsberg, * Braunschweig 23. Juni 1840. [Harzburg.]

Kinder: 1) Theodor Felix Eberhard, * Harzburg 10. Juli 1868, Obzgl. luxemb. Kbr und Hofjägerm., Hzgl. braunschw. Hofjägerm., Olt. der Ldw.-Kav. II. Aufgeb.; ⚔ Detmold 27. Sept. 1901 mit — Jenny Freiin Quadt-Wykradt-Hüchtenbruck, * Berlin 18. Sept. 1874. [Biebrich a. Rh.]

Kinder: (1) Ursula Eugenie Klara Klementine Franziska, * Biebrich a. Rh. 8. Aug. 1902.

(2) † Adolf, * Biebrich 19. Aug. 1905, † das. 21. Aug. 1905.

2) Agnes Maria Adelheid Anna Auguste, * Hannover 11. April 1884; ⚔ Harzburg 16. Febr. 1905 mit Julius von Boemcken, Olt. im 2. Feldrgt der Schutztruppe für Südwestafrika.

3. Charlotte, * Hannover 1. Febr. 1832; ⚔ Celle 10. April 1856 mit Hermann von Anderten, † Göttingen 13. April 1879, Kgl. preuß. Obersten a. D. [Hannover.]

4. † Klaus Franz Georg, * Harburg 19. Sept. 1836, † Ober-Ulfersdorf bei

Sorau 25. Aug. 1892, Kgl. preuß. Rittm. a. D.; ⚔ Rübeland 22. Mai 1890 mit — Theodora Marianne Viktoria Auguste Bertha von Brandis, * Hildesheim 7. Mai 1862. [Hannover.]

Brandt.

Im Mannesstamme erloschen.

Evangelisch. — Adelstand d. d. Mainz 29. Jan. 1778 (von dem Pfalzgfn Hugo Franz Karl Gfn von und zu Eltz für Johann Ferdinand Wilhelm von Brandt gen. Flender); nass. Frhr. d. d. . . 3. Mai 1862; anhalt. Genehmigung zur Führung des Frhrntitels d. d. Dessau 19. Aug. 1862; preuß. Genehmigung d. d. Berlin 25. Juni 1866 (s. Jahrg. 1874, S. 77). — Erste Aufn., Beschreibung des Wappens und geschichtl. Notiz im Jahrg. 1864, S. 73.

† Albert Friedrich Heinrich Freiherr von Brandt, * Köthen 8. Aug. 1817, † Dessau 26. Juli 1889, Hzgl. anhalt. Khr und Oberhofm. z. D.; ⚔ Frankfurt a. M. 28. Juni 1847 mit — Augusta Cowper, * . . 28. Dez. 1827. [Rosehill House bei Henley-on-Thames, England.]

Sohn: † Albert, * Frankfurt a. M. 26. April 1818, † . . 16. Nov. 1878, Kgl. preuß. Rittm. a. D.; ⚔ . . 19. Okt. 1876 mit — Helene Bloche, * Großdorf 7. März 1857 (wiederverm. Großdorf 26. Dez. 1886 mit Louis von Alvensleben, Hzgl. anhalt. Khrn [. . .]).

Tochter: Helene Augusta Susanna Wilhelmine, * Großdorf 25. Aug. 1877. [. . .]

Braun (in Ostpreußen), 1906.

Braun (in Österreich).

Evangelisch. — Reichsfrhr. mit Wappenbesserung d. d. Wien 3. April 1764. — Erste Aufn., Beschreibung des Wappens und geschichtl. Übersicht im Jahrg. 1865, S. 96.

† Johann Anton Freiherr von Braun, * Wien 20. Mai 1804, † . . 7. Aug. 1867, K. K. Hptm. a. D.; ⚔ . . 7. Nov. 1833 mit Anna Signor, * . . 5. Sept. 1810, † Krems . . April 1889.

Kinder: 1. † Ludwig Karl Adolf, * Wien 20. Aug. 1840, † daf. 2. Juli 1888; ⚔ . . 18. Mai 1868 mit — Gisela Irma von Beszter, * . . 22. Okt. 1842. [Wien.]

Söhne: 1) Rudolf Arthur Ludwig Paul, * . . 6. März 1869; ⚔ . . 30. Juli 1897 mit — Josephine Calogović, * . . . [. . .]

Tochter: Eleonore Marie Jenda Gisella, * . . 23. Aug. 1898.

2) Oskar Julius Hans, * . . 3. Mai 1870, K. u. K. Oberlt. der Ref. des Hus.-Rgts Nr. 1; ⚔ . . 27. Febr. 1897 mit — Jenda Helene Anastasia Leovics, * . . 7. März 1874. [. . .]

2. Antonie Katharina Josephine Adelheid, * Kaiser-Ebersdorf bei Wien 7. Mai 1844; ⚔ I) . . 9. Nov. 1869 mit Julius von Beszter, † . . 31. März 1873; II) . . 22. Juni 1875 mit Hugo von Leeb, K. u. K. Gen.-Major i. R. [Linz.]

Braunecker.

Katholisch. — Ungar. Adel 27. Jan. 1791; Reichsfrhr. d. d. Preßburg 21. Juni 1802. — Erste Aufn., Beschreibung des Wappens und Näheres über die Standeserhebungen im Jahrg. 1856, S. 87.

(S. Jahrg. 1899, S. 97; neuere Nachrichten über den Personalbestand fehlen.)

Bredow, 1906. — Breidbach-Bürresheim, 1906.

Breidenbach.

Lutherisch. — Ghzgl. hess. Adel d. d. Darmstadt 1. Nov. 1837; Ghzgl. hess. Frhr. d. d. Darmstadt 23. Juni 1871. — Erste Aufn. 1873; Beschreibung des Wappens und Näheres über die Standeserhebungen im Jahrg. 1875, S. 75.

Friedrich Karl Heinrich Otto Georg Freiherr von Breidenbach, * Stuttgart 1. April 1860, Dr. jur. [Berlin.]

Breidenbach zu Breidenstein, 1906. — Breiten-Landenberg, s. Landenberg.

Breitschwert.

Evangelisch. — Reichsadelsbestätigungen d. d. Prag 4. Dez. 1578 und d. d. Regensburg 27. Juli 1594 (s. Jahrg. 1876, S. 80); württemb. Frhr. d. d. . . 29. Nov. 1824. — Erste Aufn., Beschreibung des Wappens und geschichtl. Übersicht im Jahrg. 1856, S. 93.

† Johann Ludwig Christian Freiherr von Breitschwert, * Ehningen 14. Mai 1758, † Hirsau 7. Aug. 1841, Kgl. württemb. Staatsrat; ⚔ Stuttgart 2. Sept. 1788 mit Luise Heinerike Rosine von Kessel, * Hohenneuffen 31. Jan. 1770, † Stuttgart 27. Jan. 1830.

Söhne: 1. † Wilhelm Gustav, * Stuttgart 19. Juni 1797, † Tübingen 26. Okt. 1864, Kgl. württemb. Frhr, Staatsrat, Direktor des Ger.-Hofes für den Schwarzwaldkr. und Präs. des Staatsgerichtshofes; ⚔ Zeitlofs 14. Mai 1822 mit Luise Freiin von Thüngen, * Zeitlofs, UFranken, 29. Aug. 1799, † Ehningen 9. Mai 1876.

Töchter: 1) Emma Karoline Amalie, * Ellwangen 7. Mai 1825, Präbendin des adel. Stifts Oberstenfeld. [Stuttgart.]

2) † Marie Julie Eleonore, * Ellwangen 13. April 1832, † Freiburg i. Br. 13. Dez. 1905.

3) Anna Natalie Luise, * Stuttgart 28. Jan. 1839; ⚔ das. 26. Febr. 1878 mit Karl Schuh, emer. Pfarrer. [Böblingen.]

2. † Gustav, * Stuttgart 31. Okt. 1798, † Ulm 15. März 1837, Kgl. württemb. Reg.-Rat; ⚔ Stuttgart 6. März 1832 mit Marie Charlotte Kielmayer, * Tübingen 9. Okt. 1810, † Stuttgart 3. Dez. 1873 (wiederverm. Stuttgart 17. April 1845 mit Karl Wilhelm Wolf, † Stuttgart 10. Mai 1869, Rektor am Katharinenstift in Stuttgart).

Töchter: 1) Luise Charlotte, * Ulm 10. Jan. 1833; ⚔ Stuttgart 13. Sept.

1858 mit Franz von Walther, † Stuttgart 23. Nov. 1878, Kgl. württemb. OTribunalsrat. [Stuttgart.]

2) Charlotte Cäcilie Friederike, * Ulm 11. Febr. 1835; ⚔ Stuttgart 3. Aug. 1858 mit Gustav von Bossert, Kgl. württemb. Senatspräs. a. D. [Stuttgart.]

3. † Eduard Friedrich, * Stuttgart 12. Mai 1801, † Reutlingen 20. Okt. 1830, Kgl. württemb. Reg.-Assessor; ⚔ Stuttgart 8. Sept. 1827 mit Karoline Knapp, * Kirchberg a. J. 4. Jan. 1807, † Stuttgart 4. März 1882.

Sohn: Ludwig Heinrich Wilhelm Theodor Otto, * Reutlingen 8. Febr. 1829, Herr auf Ehningen, OAmt Böblingen, Kgl. württemb. Kreisger.-Rat a. D., Abg. der Ritterschaft des Neckarkr. zur württemb. Ständeversammlung. [Stuttgart.]

Brenken, 1906.

Brenner von Felsach.

Katholisch. — Reichs- und erbländ.-österr. Adel mit dem Prädikat „von" d. d. Wien 23. Nov. 1710; österr. Ritter mit dem Prädikat „Edler von Felsach" d. d. Wien 31. Mai 1818; österr. Frhr. d. d. . . 30. Dez. 1836 (Diplom d. d. Wien 6. Febr. 1837). — Erste Aufn. 1859; geschichtl. Übersicht im Jahrg. 1868, S. 94; Beschreibung des Wappens im Jahrg. 1870, S. 107.

† Ignaz Freiherr Brenner von Felsach, * . . 1772, † . . 10. Jan. 1849, K. K. Hofrat und GStaatskanzleioffizial; ⚔ . . 9. Okt. 1810 mit Elisabeth Freiin Münch von Bellinghausen, * . . 8. Mai 1782, † . . Sept. 1867.

Kinder: 1. † Adolf Maria, * . . 2. Febr. 1814, † . . 22. Sept. 1883, Herr auf Großau und Merkenstein, K. u. K. Km., GRat und a. o. G. u. b. M.; ⚔ Wien 3. März 1858 mit — Luise Gfin von Seilern und Aspang, * . . 7. Aug. 1833. [Wien.]

Söhne: 1) Joachim Maria Heinrich, * Athen 7. Febr. 1859, Herr auf Merkenstein und Großau, NÖsterr., K. u. K. Km. und OLt. im Ldw.-Ul.-Rgt Nr. 6; ⚔ Wien 5. Juni 1889 mit — Marie Gfin von und zu Gallenberg, * Frankfurt a. M. 18. Nov. 1860. [Gainfarn bei Vöslau.]

Kinder: (1) Hilda Maria Gisela Luise Therese Valerie, * Gainfarn 1. Aug. 1890.

(2) Alexander Moritz Anton Joachim Adolf Ortolf, * Gainfarn 28. Juli 1892.

(3) Franz-Joachim Friedrich Maria, * Gainfarn 28. Juli 1895.

2) Adolf Joseph Maria Ignaz, * Ischl 18. Mai 1860. [. . .]

3) Joseph Maria Ludwig Ignaz, * Friederiksdal bei Kopenhagen 3. Juli 1863. [. . .]

4) Ernst Maria Joseph Ignaz, * Wien 6. April 1865. [. . .]

2. Wilhelmine, * . . 10. Jan. 1818; ⚔ . . 11. Juni 1854 mit Alexander Gfn von Mottet, † Wien 11. März 1873. [Wien.]

Brentano.

Katholisch. — Österr. Adel und Frhr. d. d Wien 3. Mai 1857; italien. Wiederbestätigung des alten italienischen Adels laut Reskript des Min. des Innern d. d. Rom 19. Mai

1885. — Erste Aufn., Beschreibung des Wappens und geschichtl. Übersicht im Jahrg. 1859, S. 101.

† Johann Jodokus Anton Freiherr von Brentano, * Frankfurt a. M. 18. Aug. 1803, † Wien 20. Febr. 1870, K. u. K. GRat und Sektionschef im Finanzmin.; ⚭ Triest 20. Dez. 1836 mit Anne Charlotte Sorell, * Chelsea, Gfschaft Middlesex, 11. April 1814, † Wien 5. Juli 1865.

Kinder: 1. Hermann Friedrich, * Triest 14. Aug. 1840; ⚭ I) Schiltern 8. Mai 1879 mit Marie Gfin von und zu Aichelburg, * Schiltern 15. Juli 1856, † Unter-St. Veit bei Wien 3. Febr. 1881; II) Frankfurt a. M. 12. Mai 1888 mit — Gertrude von Brentano, * Geisenheim a. Rh. 28. Okt. 1855. [Geisenheim a. Rh.]

Kinder: a) 1r Ehe: 1) Marie Anna Charlotte Gertrude, * Unter-St. Veit bei Wien 9. März 1880; ⚭ Geisenheim 4. Mai 1905 mit Dr. jur. Sigismund Gfn Adelmann von Adelmannsfelden, Kgl. preuß. Reg.-Referendar. [Berlin.]

2) Gertrude Marie Friederike Sidonia Franziska, * Unter-St. Veit bei Wien 24. Jan. 1881; ⚭ Geisenheim a. Rh. 4. Okt. 1906 mit Dr. jur. Oskar Frhrn Schwäger von Hohenbruck, K. K. Bez.-Komm. bei der Statth. in Innsbruck und Lt. der Ref. des Ul.-Rgts Nr. 7.

— b) 2r Ehe: 3) Anne Charlotte Gabrielle Margarete, * Hannover 6. Dez. 1890.

4) Johann Anton Goswin Joseph Hermann, * Geisenheim 3. Dez. 1892.

2. Maria Theresia Aloysia, * Triest 23. Juli 1846; ⚭ Wien 29. Mai 1866 mit Otto Frhrn von Hake (luth.), † Hasperde 19. Sept. 1891, Herrn auf Hasperde und Flegessen, Prov. Hannover, K. u. K. Major a. D. [Hasperde.]

Bresciani.

Katholisch. — Adelsbestätigung 1589; Reichsritter d. d. . . 20. März 1658; Reichsfrhr. d. d. . . 21. Juni 1710; Edmann von Görz 14. Jan. 1740; aufgenommen unter den Adel von Friaul und eingetragen in das Goldene Buch von Venedig 15. April 1798. — Erste Aufn., Beschreibung des Wappens und geschichtl. Übersicht im Jahrg. 1861, S. 70.

(S. Jahrg. 1895, S. 101; neuere Nachrichten über den Personalbestand fehlen.)

Bretfeld zu Kronenburg.

Katholisch. — [Wappenbrief d. d. Prag 20. März 1641 (für Michael Preg, Stadtrichter und Primator in Böhmisch Krumau, verliehen durch Simon Brosius Horsteinekh von Horstein, Hofpfalzgfn); Reichsritterstand mit dem Prädikat „von Bretfeld“ d. d. Wien 18. März 1696 (für Severin Johann Preg)]; böhm. Adel mit „Göler von“ d. d. Wien 18. Juni 1770; Reichsfrhr. und kurpfalzbayer. Frhr. d. d. München 27. Juni 1792 (vom Kurfstn Karl Theodor von Pfalzbayern, als Reichsvikar); böhm. Ritterstand d. d. Wien 20. Jan. 1793; böhm. Inkolat im Ritterstande 9. April 1795; erbländ.-österr. Frhr. mit dem Prädikat „zu Kronenburg“ d. d. Wien 27. Nov. 1807 (die letzten fünf Diplome für Franz Joseph). — Erste Aufn., Beschreibung des Wappens und geschichtl. Notiz im Jahrg. 1853, S. 51.

† Emanuel Gabriel Freiherr von Bretfeld zu Kronenburg, * . . 25. März 1821, † . . 1876; ⚭ . . 26. April 1846 mit Karoline Freiin Buol von Mischenau, * . . 1824, † . . 1887.

Kinder: 1. Eleonore, * Boberek 1. Jan. 1851; ⚭ Hamburg 2. Juni 1878 mit Adolf von Massow (luth.), Kgl. preuß. Major a. D. [Wiesbaden.]

2. † Heinrich, * . . 24. März 1853, † Riga 28. Febr. 1888, Dr. phil., Prof. an der Idwirtschaftl. Hochschule in Riga; ⚭ . . 1884 mit — Paula Schäffer, * . . 1862. [Breslau.]

Sohn: Hans Werner, * Halle a. d. S. 26. Mai 1885, Kgl. preuß. Fähnr. im Inf.-Rgt Nr. 51. [Breslau.]

3. Therese, * . . 24. März 1853, Zwillingsschwester des Heinrich; ✕ I) . . mit Georg Bloche (luth.), † . ., K. u. K. Major a. D.; II) Kronenburg 22. Aug. 1894 mit Berthold von Thun, Kgl. preuß. Major a. D. [. . .]
4. Karl Borromäus, * . . 24. Sept. 1855, Kpt. beim Österr. Lloyd; ✕ . . 1888 mit — Rosa Luppis, * . . 1868. [Triest.]

Sohn: Egon Karl, * . . 1889.

Bretschneider.

Lutherisch. — Österr. Frhr. d. d. . . 28. Sept. 1843 (Diplom d. d. . . 22. Febr. 1844). — Erste Aufn., Beschreibung des Wappens und geschichtl. Übersicht im Jahrg. 1857, S. 84. (S. Jahrg. 1901, S. 79; neuere Nachrichten über den Personalbestand fehlen.)

Breuning.

Im Mannesstamme erloschen.

Lutherisch. — Württemb. Adel d. d. . . 1. Jan. 1806; württemb. Frhr. d. d. . . 1. Jan. 1814. — Erste Aufn. 1853; Beschreibung des Wappens und Näheres über die Standeserhebungen im Jahrg. 1875, S. 80.

† Johann Karl Georg Freiherr von Breuning, * Rosenfeld 24. Febr. 1785, † Stuttgart 9. Nov. 1847, Kgl. württemb. Gen.-Major a. D.; ✕ I) Stuttgart 12. Okt. 1817 mit Friederike Wilhelmine Freiin von Mentzingen, * Mentzingen 3. April 1794, † Stuttgart 10. Nov. 1827; II) Stuttgart 9. Okt. 1828 mit Sophia Valeska von Froelich, * Augsburg 11. April 1806, † Heilbronn 12. März 1890.

Tochter 2r Ehe: Kamilla Valeska, * Stuttgart 28. Febr. 1837; ✕ . . 12. Aug. 1875 mit ihrem verw. Schwager Karl Heinrich Frhrn Capler von Oedheim gen. Bautz. [Cannstatt.]

Brewer genannt von Fürth, s. Fürth.

von den Brincken.

Evangelisch. — Poln. Bestätigung des Fürstandes d. d. Warschau 5. Dez. 1823 (Dekret der Senatsdeputation); preuß. Bestätigung laut A. K.-O. d. d. Charlottenburg 30. Mai 1853; braunschweig. Bestätigung d. d. . . 20. Dez. 1853. — Erste Aufn., Beschreibung des Wappens und geschichtl. Notiz im Jahrg. 1863, S. 96.

† Georg Ludwig Adolf Eduard Freiherr von den Brincken, * . . 7. Juli 1791, † . . 16. Jan. 1869, Herr auf Schloß-Gebesee, Hzgl. braunschw. G.Kammerrat a. D. und Propst der Klöster Clus und Brunshausen, Mr des Joh.-O.; ✕ I) . . 19. Sept. 1826 mit Antoinette Wilhelmine Schmidt, * . . 26. Febr. 1803, † . . 23. Mai 1847; II) . . 11. Aug. 1850 mit Julie Freiin von Schleinitz, * . . 7. Mai 1798, † Braunschweig 19. April 1882.

Söhne 1r Ehe: 1. † Franz Egon, * . . 5. Jan. 1835, † Gebesee 6. April 1906, Kgl. preuß. Khr, Kais. deutscher WGRat und a. o. G. u. b. M. a. D., Mr des Joh.-O.

2. Johannes Ernst Lothar, * . . 19. Febr. 1836, Herr auf Schloß-Gebesee, Kgl. preuß. GReg.-Rat und Ldrat a. D., Mr des Joh.-O. [Schloß Gebesee.]

Brockdorff, 1906. — Broich, 1906.

Bronn.

Evangelisch. — Württemb. Adel unter dem Namen „von Bronn" d. d. . . 9. Jan. 1862; württemb. Frhr. d. d. . . 4. März 1890. — Erste Aufn., Beschreibung des Wappens und Näheres über die Standeserhebung im Jahrg. 1891, S. 93.

† Marie Dorothea Freifrau von Bronn geb. Grathwohl, * Weikersheim 1. Febr. 1837, † Salzburg 19. Mai 1901; ⚔ in morgan. Ehe Paris 21. Febr. 1861 mit Karl Fürst zu Hohenlohe-Langenburg, Kgl. württemb. Major à l. s. d. A.

Kinder, Freiherr und Freiinnen von Bronn: 1. Karl Ernst Johann Georg, * Weikersheim 25. Jan. 1862, K. u. K. Major im Drag.-Rgt Nr. 8, Lehrer am Mil.-Reitlehrerinst.; ⚔ Prag 13. Mai 1899 mit — Marie Gfin Czernin von und zu Chudenitz, * Bensen 10. Mai 1879 (kath.). [Wien.]

Kinder: 1) Karl Rudolf Maria Joseph Antonius Benedictus, * Pardubitz 6. Febr. 1900.

2) Maria Emma Josepha Antonia Benedikta, * Przemysl 3. April 1901.

2. Viktoria Feodora Sophia, * Weikersheim 8. Jan. 1863; ⚔ Salzburg 2. Sept. 1879 mit Ernst Ritter von Manner (kath.), Herrn auf Bohdalitz, Mähren.

3. Beatrix Adelheid Sophia, * Weikersheim 14. Okt. 1868. [Salzburg.]

Bruck.

Evangelisch. — Österr. Ritter 1848; österr. Frhr. d. d. Wien 19. Dez. 1849. — Erste Aufn., Beschreibung des Wappens und geschichtl. Notiz im Jahrg. 1853, S. 54.

(S. Jahrg. 1905, S. 83; neuere Nachrichten über den Personalbestand fehlen.)

Brück.

Katholisch. — Reichsadel d. d. Wien 10. Juli 1515 (für Arnold von Brück in Reifferscheidt); Bestätigung des Reichsadels als Reichsritterstand mit dem Prädikat „Edle von" und Wappenbestätigung d. d. Wien 3. Juli 1747 (für die Brüder Johann Joseph von Brück, kurpfälz. Hofrat und Amtmann des Hzgt. Jülich, und Servaz Anton von Brück); kurpfalzbayer. Frhr. d. d. Mannheim 8. Okt. 1779 (für ersteren); immatrikuliert im Kgr. Bayern bei der Frhrnklasse 14. Dez. 1812. — Erste Aufn. 1855; Beschreibung des Wappens und geschichtl. Übersicht im Jahrg. 1856, S. 98.

† Joseph Freiherr von Brück, * Gladbach 10. Juli 1746, † München 29. Aug. 1819, Kgl. bayer. Truchseß und kurpfälz. OAmtmann; ⚔ Germersheim 15. Mai 1775 mit Katharine von Klein, * Mannheim 9. Juni 1759, † Eichstätt 4. Okt. 1831.

Söhne: 1. † Karl Theodor Franz de Paula, * Mannheim 20. Juni 1777, † Würzburg 20. März 1831, Kgl. bayer. Kmr. und OPostm.; ⚔ I) . . 11. Aug. 1808 mit Walpurga Wißbauer, * Traunstein . ., † . . 22. April 1815; II) Würzburg 11. Okt. 1824 mit Anna Margarete Golch, * Würzburg 3. Juli 1801, † das. 2. Febr. 1858.

Sohn 1r Ehe: † Ludwig Joseph, * Salzburg 25. April 1812, † München 30. Aug. 1893, Kgl. bayer. Km. und Gen.-Direktor der Kgl. bayer. Verkehrsanstalten; ⚔ . . 23. Aug. 1849 mit Amalie Freiin von Rottenhoff, * Offenburg, Baden, 1. Nov. 1825, † München 22. Juli 1878.

Kinder: (1) Amalie Elisabeth, * München 5. Dez 1853, HofD. J. M. der Kaiu-Witwe beider Sizilien, CD. des Kgl. bayer. Theresien-O. [München.]

(2) Luise Margarete Sophie, * München 24. Dez. 1854. [München.]

(3) Leopold Wilhelm Arnold, * München 24. Nov. 1856, Kgl. bayer. Major a. D. [München.]

(4) Alexandra Eleonore Maria, * München 20. März 1858; ⚔ Bruckmühl 18. Aug. 1880 mit Ernst von Schanzenbach, † München 19. Mai 1892. [München.]

(5) August Lothar Maximilian Ludwig, * München 7. Aug. 1859, Kais. deutscher Gen.-Konsul in Warschau, Kgl. bayer. Km. und Obst. a. D.

2. † Joseph Anton, * Mannheim 19. Nov. 1782, † Mindelheim 10. April 1858, Kgl. bayer. Km. und Oberst a. D.; ⚔ Mitwitz bei Kronach 2. Sept. 1805 mit Christine Henriette Eleonore Freiin von Würzburg, * Würzburg 2. Sept. 1786, † daf. 15. Dez. 1818.

Sohn: † Wilhelm Karl Philipp, * Würzburg 15. Febr. 1810, † München 28. Dez. 1865, Kgl. bayer. Km., Oberst und Kmdt des 1. Art.-Rgts; ⚔ München 15. Juli 1833 mit Karoline Gfin von Reigersberg, * München 12. April 1812, † daf. 30. Dez. 1895, ED. des Kgl. bayer. Theresien-O.

Kinder: (1) Henriette Josephine Antoinette, * München 9. April 1836, ED. des Kgl. bayer. Theresien- und Dame des St. Elisabethen-O.; ⚔ München 7. April 1856 mit Ulrich Frhrn von Huttenzum Stolzenberg, † Stockach 29. Juli 1888, Kgl. bayer. Km., Gen.-Major und Obersthofm. a. D. [München.]

(2) † Karl Heinrich Joseph, * München 17. Okt. 1837, † Ingolstadt 3. Aug. 1895, Kgl. bayer. Km., Reg.-Rat und Bez.-Amtmann; ⚔ Juhnde 8. Mai 1869 mit Charlotte Freiin Grote, * Juhnde 6. Mai 1845 (luth), † Ingolstadt 30. Jan. 1893.

Kinder: a. Eduard Oskar Wilhelm, * Eichstätt 28. April 1870, Kgl. bayer. Kjkr und Obst. im 20. Inf.-Rgt; ⚔ Lochau bei Bregenz 16. Mai 1903 mit — Anna Freiin Bodeck von Ellgau, * Staudenhausl 26. März 1882. [Kempten.]

Kinder: a) Max Karl Franz Maria, * Kempten 27. Febr. 1904.

b) Anna Maria Emma Theresia Franziska, * Kempten 31. Jan. 1906.

b. Charlotte (Lolo) Emilie Eugenie, * Eichstätt 1. Dez. 1871; ⚔ Schnega 18. Mai 1897 mit Hubert von Nathusius, Herrn auf Wahlitz, Kgl. preuß. Rittm. a. D. [Wahlitz.]

c. Henriette Josephine Therese, * Eichstätt 20. Juli 1874; ⚔ München 7. Jan. 1897 mit Maximilian von Kirschbaum, Kgl. bayer. Hptm. und Komp.-Chef im Kadettenkorps. [München.]

Brukenthal.

Lutherisch. — Ungar.-siebenbürg. Adel mit dem Prädikat „von Brukenthal" d. d. Wien 8. Juni 1724 (für Michael Broeckner); ungar.-siebenbürg. Baron d. d. Preßburg 18. Nov. 1790 (für die Brüder Michael, Karl und Martin, kinderlos †). — Erste Aufn.

und Beschreibung des Wappens im Jahrg. 1849, S. 66; geschichtl. Übersicht im Jahrg. 1853, S. 57.

I. Linie.

Im Mannesstamme erloschen.

Stifter: Baron Michael, * . ., † 1813.

† Michael Baron von Brukenthal, * . . 12. Juli 1804, † . . 5. Febr. 1855; ⚔ . . mit — Anna Freiin von Wesselényi, * . . (reform.). [. . .]

Töchter: 1. Arpadine, * . . 20. Mai 1836; ⚔ . . 1. Juni 1858 mit Nikolaus Gfn Thoroczkay von Thoroczkó-Szent-György. [. . .]

2. Marie, * . . 17. Sept. 1843.

II. Linie.

Im Mannesstamme erloschen.

Stifter: Baron Karl, * 26. Mai 1753, † 18. Dez. 1807.

† Joseph Baron von Brukenthal, * . . 24. Juni 1781, † Hermannstadt 23. April 1859, K. K. Km., GRat und ODeskommissär; ⚔ . . mit Josephine von Kißlingstein, * . . 31. Jan. 1784, † . . 26. Sept. 1818.

Kinder: 1. † Franz Joseph, * . . 24. Nov. 1803, † Hermannstadt 12. Sept. 1867, K. K. Km., Hofrat und Ldesger.-Präs.; ⚔ . . 1840 mit Therese Gfin Hadik von Futak, * . . 7. Mai 1817 (kath.), † Hermannstadt 19. Febr. 1850.

Kinder: 1) Wilhelmine, * . . 24. Sept. 1841 (kath.), StkrD.; ⚔ Hermannstadt 27. Sept. 1860 mit Franz Frhrn von Mylius (kath.), † Klagenfurt 1. Okt. 1904, K. u. K. Km. und Senatspräs. a. D. [Klagenfurt.]

2) † Hermann Karl Joseph, * . . 3. Juni 1843, † Hermannstadt 9. März 1872, Herr des (von dem Frhrn Karl 1860 gestifteten) Majorats Bethlen-Szent-Miklós, Siebenbürgen, K. u. K. Km.; ⚔ Wien 26. Febr. 1865 mit Bertha Freiin Czekelius von Rosenfeld, * Wien 14. März 1846 (kath.). [Wien.]

3. Josepha Johanna Adalberta, * . . 24. April 1826; ⚔ . . 31. Jan. 1846 mit Georg Gfn Bédi von Uzon, † Klausenburg 23. Sept. 1877, K. u. K. Km., GRat und Präs. der Finanzlosdirektion in Siebenbürgen. [Klausenburg.]

Brunicki.

Katholisch. — Bayer. Adel und Frhr. nebst Prädikat „von Brunicki“ (für Ignaz Brunstein, sowie für seinen Neffen und Schwiegersohn Ignaz Brunstein) d. d. München 12. Jan. (immatrikuliert 6. Febr.) 1815. Ignaz, der Erwerber des bayer. Frhrnstandes, erhielt für seine Person die Genehmigung, sich im österr. Kaiserstaate des Frhrntitels als eines ausländischen bedienen zu dürfen d. d. Wien 12. Febr. 1818. — Erste Aufn. und Beschreibung des Wappens im Jahrg. 1891, S. 98; kurze Stammreihe im Jahrg. 1893, S. 101.

I. Linie (des Peter).

Österr. Prädikatirung des bayer. Frhrntitels als eines österr. d. d. Wien 2. Juni 1829; österr. Frhr. d. d. Wien 6. Nov. 1847 (Diplom d. d. Wien 10. Dez. 1852, für Leon und Konstantin, Söhne des Peter).

† Leon Anton Freiherr von Brunicki, * Zaleszczyki 11. April 1811, † daf. 26. Juli 1866, Herr auf Zaleszczyki; ⚔ . . mit Marie Gfin Drohojowska, * . . 1814, * Lemberg 26. Juni 1893.

Kinder: 1. Marie, *. . 1842; ⚭ . . mit Ladislaus Gfn Drohojowski. [Wien.]

2. Helene, *. . 1844; ⚭ . . mit Roman Kniaź Puryna, †. . . [Gwoździec, Galizien.]

3. † Severin, * Zaleszczyki 9. April 1846, † Lemberg 13. Aug. 1902, Herr auf Zaleszczyki (Stadt), Alt-Zaleszczyki, Filipcze, Dobrowlany, Zyrawka, Bobrykowce und Zwiniacze; ⚭ 1) . . mit Hedwig Edler von Zagórska, * Kołodziejówka 1. Juni 1858, † Torskie 5. Dez. 1882; II) . . 1884 mit — Maria Gfin Fredro, * Dubaniowice 14. März 1852. [Lemberg.]
Kinder: a) 1r Ehe: 1) Hedwig Marie, * Zaleszczyki 26. Juli 1879; ⚭ . . mit Stanislaus Ritter von Bal, Herrn auf Tuligłowy bei Rudki, Galizien, Ldtagsabg.
— b) 2r Ehe: 2) Severin Heinrich Leon, *. . 18. Febr. 1884. [Lemberg.]

Bruder.

† Konstantin Ignaz, * Zaleszczyki 11. März 1820, † Lemberg 18. Mai 1890, Herr auf Lubień wielki, Lubień mały, Małkowice, Kośowice und Dębianka; ⚭ . . mit — Helene Korwin Szymanowska, * Słocina . . 1835. [Lemberg.]

Söhne: 1. Adolf Moritz Tadeus, * Lemberg 4. Mai 1857, Herr auf Lubień wielki, Lubień mały (Bad), Małkowice und Kośowice, Bez. Grodek, Ldtagsabg.; ⚭ Wien 23. April 1881 mit — Marie Gfin Wallis, *. . 31. Dez. 1859, Herrin auf Borek stary, Chmielnik, Brzezówka, Borówki, Lecka und Wilkonwja, Bez. Rzeszow. [Lubień wielki bei Lemberg.]
Töchter: 1) Marie Rosa, * Lubień wielki 26. Juni 1883.
2) Anna Alberta Helene, * Lubień wielki 21. Juni 1886.

2. Konstantin Ladislaus, * Lemberg 8. Nov. 1861, Herr auf Dobromirka, Bez. Tarnopol, Humieniec, Serdyca, Dmytrze, Nikąkowice und Dembianka, Bez. Lemberg. [Lemberg.]

II. Linie (des Joseph).

† Joseph Freiherr von Brunicki, *. . 1788, * Podhorce 2. Jan. 1835, Herr auf Podhorce, Wierczany, Tatarsko, Strzałków und Bereznica, Kr. Stryj, Galizien; ⚭ Lemberg 3. April 1816 mit Therese Karoline Johanna von Schmid, * Józefów 3. April 1797, † Lemberg 26. Juli 1874.

Kinder: 1. Helene, * Podhorce 8. Nov. 1824. [Bereznica und Lemberg.]

2. † Julian Karl, * Podhorce 16. Mai 1827, † Lemberg 21. Febr. 1880, Herr auf Podhorce ꝛc.; ⚭ Lemberg 2. Mai 1857 mit Julia Pauline von (Prawdzic) Wolańska, * Bojancze 14. Febr. 1831, † Lemberg 4. Mai 1895, Herrin auf Hryniowce, Kr. Tłumacz, Galizien.
Sohn: Julian Marian, * Lemberg 10. Dez. 1864, Herr auf Podhorce, Strzałków ꝛc.; ⚭ Horodenka 16. Aug. 1890 mit — Johanna (Jwa) Antonia Stephania Freiin von Romaszkan, * Horodenka 23. Okt. 1870. [Podhorce bei Stryj, Galizien.]
Söhne: (1) Julian Jakob Joseph, * Strzałków 5. Juni 1891.
(2) Joseph Franz Albert, * Strzałków 3. Okt. 1892.

Brusselle-Schaubeck.

Katholisch. — Das Geschlecht beginnt seine urkundliche Stammreihe mit Johann Maria Dominicus von Brusselle, † 1546. — Württemb. Frhr. d. d. . . 18. Febr. 1829; württemb. Genehmigung zur Führung des Prädikats „Schaubeck" d. d. Stuttgart 20. Okt. 1854. — Erste Aufn. und geschichtl. Übersicht im Jahrg. 1857, S. 88; Beschreibung des Wappens im Jahrg. 1858, S. 82.

† Felix Christian August Freiherr von Brusselle, * Hambach 8. Nov. 1773,

† Stuttgart 15. Mai 1846, Kgl. württemb. Gen. und Fhr; ⚔ . . mit Sophie Luise Regine Rau von und zu Holzhausen, * Ludwigsburg 16. Juli 1774, † Stuttgart 23. Mai 1832.

Söhne, Freiherren von Brusselle-Schaubeck: 1. † Joseph Theodor Alexander, * Bibrach 26. Nov. 1808, † Schaubeck 8. Aug. 1862, Herr auf Basthorst, Kr. Hzgt. Lauenburg; ⚔ Stuttgart 12. Febr. 1838 mit Sophie Gfin von Holstein a. d. H. Holsteinburg, * Horsens 3. Juni 1815 (luth.), † Schwerin 3. Febr. 1904.

Kinder: 1) Agnes Josephine Sophie, * Totis, Ungarn, 8. Jan. 1839 (luth.); ⚔ Basthorst 31. Juli 1866 mit Nikolaus von Holstein, † Schleswig 18. Mai 1873 (luth.), Kgl. dän. Kftr, Kgl. preuß. Kftr und Reg.-Assessor, Mtr des Joh.-O. [Schwerin.]

2) Felix Joseph Christian Graf von Brusselle-Schaubeck, * Totis 26. Dez. 1840 (s. **Taschenbuch der Gräfl. Häuser**).

3) Otto Emil Felix, * Basthorst 22. Aug. 1843, K. u. K. Km.; ⚔ Bürg bei Neuenstadt, Württemb., 19. Febr. 1873 mit — Charlotte Freiin von Gemmingen-Hornberg a. d. H. Treschklingen, * Rzezow, Galizien, 4. Okt. 1846. [Basthorst und Ludwigsburg.]

Kinder: (1) Sophie Franziska Marie, * Würzburg 2. Dez. 1873.
(2) Marie Anastasia Agnes Charlotte, * Würzburg 3. Jan. 1875.
(3) Alexandrine Maria Theresia, * Würzburg 27. Mai 1876.
(4) Joseph Felix Maria, * Ludwigsburg 2. Sept. 1877, Kgl. württemb. Lt. im Ul.-Rgt Nr. 20, kmdt zum Mil.-Reitinstitut in Hannover.
(5) Leopoldine Franziska Maria, * Ludwigsburg 18. Febr. 1881.
(6) Franziska Sophie Maria, * Ludwigsburg 9. Okt. 1883.
(7) Anna-Maria Aloysia, * Ludwigsburg 25. März 1886.

4) Therese Friederike Julie Gabriele, * . . 26. Aug. 1844 (luth.); ⚔ Basthorst 9. Juni 1868 mit Paul von Hirschfeld (luth.), † Schwerin 6. Okt. 1903, Ghzgl. mecklenb.-schw. Khrn und OHofmarschall, Exz. [Schwerin.]

2. † Felix Friedrich Theodor, * Ellwangen 22. April 1811, † Schaubeck 30. Aug. 1877, Herr auf Schaubeck, K. u. K. Km. und Oberst a. D.; ⚔ Mannheim 3. Juni 1846 mit Maria Freiin von Gemmingen-Hornberg a. d. H. Treschklingen, * . . 16. Febr. 1815, † Stuhlweißenburg 4. Febr. 1853.

Kinder: 1) Sophie Maria Karolina Wilhelmine, * Wien 11. März 1851, PD. des Kgl. bayer. Theresien-O.; ⚔ Schaubeck 19. Aug. 1875 mit Heinrich Gfn Adelmann von Adelmannsfelden, Kgl. württemb. Khrn, Fstl. hohenzoll. Hofkammerpräs. [Sigmaringen.]

2) Felix Anton Sigmund, * Stuhlweißenburg 26. Jan. 1853, Herr auf Schaubeck mit Klein-Bottwar und Heutingsheim, Württemb., Kgl. württemb. Khr und Zeremonienm., Reisemarschall a. D. und Major a. D. [Schloß Heutingsheim.]

Bubna, s. Warlich von Bubna, 1906.

Bucovich.

. . . . . — Österr. Adel und Frhr. d. d. Wien 14. Dez. 1891 (Diplom d. d. Wien 9. Febr. 1892). — Erste Aufn. und Beschreibung des Wappens im Jahrg. 1893, S. 104.

August Freiherr von Bucovich, * Triest . . 1852, K. u. K. Korv.-Kpt. i. R. [. . .]

Buddenbrock (Buddenbrock-Hettersdorff), 1906.

Budwiński.

Katholisch. — Österr. Adel d. d. . . 24. April 1865; österr. Frhr. d. d. Wien 25. Okt. 1875. — Erste Aufn., Beschreibung des Wappens und Näheres über die Standeserhebungen im Jahrg. 1878, S. 89.

† Wenzel Freiherr von Budwiński, * Tarnopol 24. April 1816, † . . 17. März 1879, K. u. K. GRat und OLdesger.-Präs.; ⚭ Lemberg 18. April 1844 mit — Philippine Marie Mosing, * Tarnopol 11. Nov. 1818. [Krakau.]

Sohn: † Adam Julius Joseph, * Lemberg 27. Jan. 1845, † Wien 1. Juni 1900, Dr. jur., Senatspräs. beim K. K. Verwaltungsger.-Hof in Wien; ⚭ Wien 18. Nov. 1871 mit — Mathilde Freiin Possinger von Choborska, * Lemberg 26. Nov. 1854. [Wien.]

Kinder: 1) Arthur Karl, * Wien 7. Okt. 1872, K. u. K. OLt. im Pionierbat. Nr. 6. [Klosterneuburg.]

2) Olga Emilie, * Wien 26. Mai 1875; ⚭ das. 24. April 1897 mit Dr. Martin Szarski, K. K. Min.-Sekr. im Finanzmin. [Wien.]

Buffa von Lilienberg.

Katholisch. — Reichsadel d. d. Wien 14. März 1615; Lehmann von Tirol 12. April 1631; erbländ.-österr. Frhr. mit Vereinigung des Namens und Wappens der Genetti von Haiden d. d. Neustadt 3. Juli 1674. — Erste Aufn., Beschreibung des Wappens und geschichtl. Übersicht im Jahrg. 1848, S. 51.

† Raimund Maria Peter Kajetan Freiherr Buffa von Lilienberg zu Castellalt und Genetti von Haiden gen. von Berentapp, * Telve 1. Juli 1795, † das. 21. März 1861; ⚭ Borgo 22. Nov. 1834 mit Franziska Freiin von Ceschi di Santa Croce, * Borgo 19. Mai 1814, † Telve 20. Sept. 1860.

Kinder: 1. Amalie Marie Auguste Karoline Philomena, * Telve 10. Sept. 1835; ⚭ das. 21. Febr. 1857 mit Joseph Edlem d'Anna di Cesò, † Rovigno 25. Dez. 1894, K. K. Staatsanwalt. [Telve.]

2. Maria-Anna Auguste Barbara Aloysie, * Telve 4. Dez. 1836; ⚭ Vicenza 6. Okt. 1863 mit Dr. jur. et phil. August Frhrn Alber von Glanstätten, vorm. Präs. der K. K. Seebehörde in Triest. [Triest.]

3. Auguste Marie Franziska Ferdinandine, * Telve 28. April 1838; ⚭ Triest 12. Dez. 1868 mit Gustav Ritter von Gröller, † Ortenburg 10. Jan. 1894, K. u. K. Linienschiffskpt. a. D. [Ortenburg, Kärnten.]

4. Karl Peter Ferdinand Aloys Theodor, * Telve 9. Nov. 1839; ⚭ Borgo 1. Sept. 1864 mit — Katharina Bellat Edler von Bergamasch, * Borgo 1. Sept. 1842. [Telve, Bez. Borgo di Valsugana, Südtirol.]

Kinder: 1) Maria Franziska Anna, * Telve 30. Sept. 1865; ⚭ das. 15. April 1890 mit Franz Fedrigoni, K. K. Ldesger.-Rat in Trient.

2) Pia Charlotte Maria, * Telve 20. Sept. 1866.

3) Raimundine Elise Martine Maria, * Telve 12. Okt. 1867; ⚭ das. 10. Okt. 1889 mit Dr. med. Karl Bellat Edlem von Bergamasch. [Borgo.]

4) Franz Karl Augustin Maria, * Telve 4. Nov. 1868. [Telve.]

5) † Anna Katharina Maria Ferdinanda, * Telve 25. Nov. 1869, † La Santa bei Denno, Tirol, 25. Aug. 1905; ⚭ Telve 18. Sept. 1902 mit Dr. Emil von Ferrari.

6) Peter Joseph Arminius Maria, * Telve 2. Jan. 1871. [Padua.]
7) Augusta Anna Maria, * Telve 8. April 1872; ⚭ daſ. 15. Juli 1903 mit Dr. Gino von Sluca Matteoni. [Levico.]
8) Ferdinand Auguſtin Kajetan Maria, * Telve 31. März 1877. [Telve.]
9) Amalia Aloyſia Maria, * Telve 8. Febr. 1881.

3. † Eliſabeth Marie Johanne Sophie Konſtantine, * Telve 2. Juni 1841, † Riva 18. April 1906; ⚭ Venedig 27. Sept. 1865 mit Joſeph Frhrn Salvadori von Wieſenhof gen. Zanata, Herrn auf Meano.

6. Maria Aloyſe Auguſte Magdalena, * Telve 21. Juli 1845; ⚭ Trieſt 3. Aug. 1868 mit Julius Ritter von Gröller, † Vittorio Veneto 19. Okt. 1904, K. u. K. Korv.-Kpt. a. D. [Vittorio Veneto, Italien.]

7. Ferdinand Aloys Maria, * Telve 13. Sept. 1848; ⚭ Feltre 26. Juni 1872 mit — Luiſe Zadra, * Feltre, Prov. Belluno, 26. Aug. 1852. [Carzano in der Valſugana.]
Kinder: 1) Raimund, * Carzano 19. Juli 1873. [Carzano.]
2) Marie, * Carzano 29. Mai 1875; ⚭ daſ. 6. Dez. 1897 mit Almerich Furlani, Kgl. italien. Hptm. der Berſaglieri. [Bologna.]
3) Joſeph, * Carzano 25. Okt. 1876; ⚭ Borgo 21. Jan. 1904 mit — Anna Bellat Edler von Bergamaſch, * . . [Vicenza.]
Sohn: Ferdinand, * . . .
4) Eliſabeth, * Carzano 14. Juli 1878.
5) Franziska, * Carzano 22. Mai 1880.
6) Karl, * Carzano 29. März 1883. [Carzano.]

Buhl genannt Baron Schimmelpenning von der Oye.

Evangeliſch. — Preuß. Frhr. durch Genehmigung, Namen und Wappen der Barone Schimmelpenning von der Oye mit den ſeinigen vereint zu führen, d. d. Berlin 13. Nov. 1826 (für Johann Eberhard Friedrich Joſeph von Buhl). — Erſte Aufn., Beſchreibung des Wappens und ältere Genealogie im Jahrg. 1891, S. 803, Berichtigung dazu im Jahrg. 1899, S. 112.

† Johann Eberhard Friedrich Joſeph von Buhl gen. Baron Schimmelpenning von der Oye, * Horkheim 1. Sept. 1772, † . . 3. April 1849, Herr auf Groß-Körpen und Zechern, OPr., Kpt. a. D., EKr des Joh.-O.; ⚭ . . 7. Mai 1800 mit Anna Theophile Baronin Schimmelpenning von der Oye, * . . 24. Juni 1778, † . . 5. Dez. 1825.

Söhne: 1. † Karl Friedrich, * Goldap 27. Febr. 1801, † Berlin 28. Aug. 1881, Herr auf Rodelshöfen und Roſenort, Kr. Braunsberg, OPr.; ⚭ . . 15. Aug. 1823 mit Klementine von Rautenberg, * . . 18. März 1800, † Rodelshöfen 4. Jan. 1844.
Kinder: 1) Theophile, * Zechern 10. April 1826; ⚭ daſ. 8. Febr. 1847 mit Hermann von Tettau, † Angerburg 14. Juni 1856, Kgl. preuß. Major. [Königsberg i. Pr.]
2) † Adelbert, * . . 13. Juni 1828, † Dresden 26. Juni 1896, Kgl. preuß. Hptm. a. D.; ⚭ I) . . 22. Aug. 1858 mit Klara Buſolt, * . . 2. Sept. 1840, † Montreux 4. Sept. 1861; II) . . 24. Juni 1863 mit Johanna Kullak, * . . 21. Sept. 1840, † Dresden 30. Dez. 1872.
Töchter: a) **1r Ehe:** (1) Olga, * . . 18. Juli 1859; ⚭ Dresden 14. Juni 1879 mit Hugo von Winkler, † Köpſchenbroda 29. Juli 1896, Kgl. ſächſ. Major z. D. [Niederlößnitz.]
(2) Paula, * . . 26. Juli 1861; ⚭ Dresden 23. Okt. 1879 mit Kamillo von Wilsdorf, † Krähenbach 9. April 1898, Kgl. ſächſ. Gen.-Major und Flügeladj. [Dresden.]
— b) **2r Ehe:** (3) Editha Aſta Henriette Emilie, * Reußen 24. Aug. 1865;

× Dresden 23. März 1886 mit Paul von Seydlitz, Kgl. sächs. Gen.-Major und Kmdr der 4. Feldart.-Brig. Nr. 40. [Riesa.]

(4) Asta, * . . 8. Dez. 1867; × Dresden 1. Dez. 1897 mit Woldemar Richter, Kgl. sächs. Hptm. im 4. Feldart.-Rgt Nr. 48. [Dresden.]

(5) Meta, * . . 17. Juli 1871.

3) Bertha, * Gradken, OPr., 28. Juni 1829; × Rodelshöfen 5. Sept. 1862 mit Friedrich Frhrn von dem Bussche-Haddenhausen, † Breslau 18. Mai 1879, Kgl. preuß. Oberstlt. a. D. [Dresden.]

4) Heinrich, * Gradken 1. Jan. 1832, Kgl. preuß. Oberstlt. z. D.; × Stettin 29. Okt. 1868 mit — Anna von Ohlen und Adlerskron, * Stargard i. P. 1. Okt. 1845. [Berlin.]

Kinder: (1) Anna, * Stettin 4. Okt. 1869; × Berlin 9. Mai 1894 mit Karl von Kriegsheim, Kgl. preuß. Oberst und Kmdr des Inf.-Rgts Nr. 69. [Trier.]

(2) Ernst, * Stralsund 19. April 1872, Kgl. preuß. OLt. in der 9. Gend.-Brigade. [. . .]

(3) Veronika, * Inowrazlaw (jetzt Hohensalza) 6. Nov. 1874; × Berlin 26. Mai 1906 mit Georg Frhrn von dem Bussche-Haddenhausen, Kgl. preuß. Hptm. und Komp.-Chef im Inf.-Rgt Nr. 55. [Detmold.]

5) Ottilie, * . . 6. Dez. 1835; × Rodelshöfen 19. Sept. 1856 mit Eduard Hartung, † Königsberg i. Pr. 29. März 1898, Herrn auf Neußen, Kr. Angerburg. [Königsberg i. Pr.]

2. Julius, * . . 5. Aug. 1818, Herr auf Zechern, Kr. Heilsberg, und Groß-Körpen, Kr. Braunsberg, OPr.; × Königsberg i. Pr. 4. März 1851 mit Johanna Luise von Platen, * Memel 28. Febr. 1837, † Groß-Körpen 17. März 1901. [Groß-Körpen.]

Kinder: 1) Magda Luise, * Zechern 16. Juni 1856. [Groß-Körpen.]

2) Gottliebe Julie, * Zechern 13. Juli 1857. [Groß-Körpen.]

3) Luise Karoline Auguste, * Zechern 26. Jan. 1859. [Groß-Körpen.]

4) Johann Eberhard Friedrich Joseph, * Zechern 13. Jan. 1862, Kgl. preuß. Rittm. der Kes. des Kür.-Rgts Nr. 3; × Grunenfeld 8. Okt. 1897 mit — Elisabeth Antonie Zeline Christine Victoria von Hahnenfeldt, * Grunenfeld 24. Juli 1870. [Zechern.]

Kinder: (1) Eberhard Julius Friedrich, * Zechern 1. Juli 1898.

(2) Barbara Antonie Luise Martina, * Zechern 11. Nov. 1899.

5) Emilie Johanne Antoinette, * Zechern 19. Jan. 1871. [Groß-Körpen.]

Bühler.

Wappenbrief d. d. Wien 21. April 1622 (vom Hofpfalzgfn Florian Drost von Drostowitz für Nikolaus Bühler, Bürger und Verwandten des Größern Rats in Nürnberg, dessen Bruder Christoph und Vetter Daniel Bühler). — Erste Aufn. 1876; geschicht. Übersicht und Beschreibung der Wappen im Jahrg. 1877, S. 104.

A.

Evangelisch und griechisch-katholisch. — Reichsadel und Frhr. d. d. Wien 31. März 1784 (für Jacob Albrecht Bühler, Hzgl. württemb. WGRat).

† Karl Albrecht Freiherr von Bühler, * Wien 21. Dez. 1786, † Eßlingen 23. Nov. 1863, Fstl. thurn und taxisscher Postm.; × I) Stuttgart 30. Nov. 1816 mit Karoline Reinhardt, * Stuttgart 23. Sept. 1792, † daf. 3. Okt. 1834; II) Stuttgart 22. Nov. 1838 mit Marianne Auguste Sophie verw. Hufnadel geb. Kielmann, * . ., † Ellwangen 12. Nov. 1841.

Sohn 1r Ehe: † Christian Albrecht Friedrich Theodor, * Stuttgart 6. März 1820, † . . 6. Juli 1890; × I) Stuttgart 30. Aug. 1845 mit Emma Johanna

Sophie Kower, * Kloster Reichenbach . . 1825, † Stuttgart 18. Sept. 1846; II) Stuttgart 22. Juni 1847 mit deren Schwester Marie Karoline Kower, * Kloster Reichenbach 29. Nov. 1828, † Stuttgart 24. Okt. 1896.

Kinder 2r Ehe: 1) † Karl, * Stuttgart 3. Juni 1854, † das. 12. Febr. 1892; ✕ Stuttgart 12. Juni 1881 mit — Pauline Maier, * Stuttgart 8. März 1858. [Stuttgart.]

Kinder: (1) Margarete, * Stuttgart 13. Mai 1883.

(2) Friedrich (Fritz), * Stuttgart 5. Aug. 1885, Kgl. württemb. Lt. im Ul.-Rgt Nr. 19. [Ulm.]

(3) † Albrecht Theodor, * Stuttgart 2. Jan. 1890, † das. 2. Juli 1890.

(4) Alice Hermine, * Stuttgart 20. Jan. 1891.

2) Amelie, * . .; ✕ . . Stuttgart . . Juni 1885 mit Adolf Breitschwerdt. [Mailand.]

3) Anna, * . .; ✕ . . mit — Karl Maurer, Kunstmaler und Kunsthändler. [München.]

Vatersbruder.

(S. Jahrg. 1905, S. 91; neuere Nachrichten fehlen.)

B.

Evangelisch. — Reichsadel d. d. Wien 7. Sept. 1802; württemb. Genehmigung zum Prädikat „zu Brandenburg" d. d. 20. März 1833; immatrikuliert im Kgr. Bayern bei der Adelsklasse 12. Juli 1869; württemb. Frhr. d. d. . . 13. Okt. 1873.

† Edmund Karl Freiherr Bühler von Brandenburg, * Schweigern 21. Mai 1808, † Brandenburg 5. Nov. 1873, Herr auf Brandenburg, Dr. jur. et phil.; ✕ I) Frankfurt 1. Juni 1833 mit Johanna Maria Frasinelli di Celva, * . . 10. Nov. 1811, † Brandenburg 29. Juni 1833; II) . . 18. März 1835 mit Johanna von Heuß, * . . 12. Mai 1816, † Meiningen 2. Okt. 1862.

Kinder 2r Ehe: 1. Maria, * Brandenburg 18. März 1840; ✕ Balzheim . . mit Friedrich von Stoll, † . . 31. März 1879, Herrn auf Wespach und Grünenfurt bei Memmingen, Kgl. bayer. Km. [. . .]

2. † Erwin, * Hohenstein a. Rh. 16. Juni 1842, † Ulm 24. Mai 1902, Herr auf Brandenburg, Kgl. württemb. Khr und OAmtmann; ✕ Chur 22. Jan. 1881 mit — Ursulina Sidonie von Secchi, * Neapel 3. Aug. 1852. [Ulm.]

Kinder: 1) Maria Johanne Elisabeth, * Tettnang 15. Nov. 1882.

2) Totila Vital, * Ulm 25. Okt. 1884, Herr auf Brandenburg, OAmt Laupheim, Kgl. württemb. Lt. im Ul.-Rgt Nr. 19. [Ulm.]

Buirette von Dehlefeld.

Im eigenen Stamme erloschen.

Reformiert. — Adelsbestätigung und Reichsadel mit dem Prädikat „von Dehlefeld" und Wappenbesserung d. d. Wien 29. Nov. 1691; Reichsfrhr. mit Wappenbesserung d. d. Wien 22. Sept. 1771 und kurpfalzbayer. Anerkennung 22. Sept. 1779, immatrikuliert im Kgr. Bayern bei der Frhrnklasse 10. Nov. 1812 (s. Jahrg. 1875, S. 92). — Erste Aufn. und Beschreibung des Wappens im Jahrg. 1849, S. 69; geschichtl. Übersicht im Jahrg. 1853, S. 61.

† Sigmund Karl Ludwig Theodor Freiherr Buirette von Dehlefeld, * . . 24. Aug. 1810, † . . 5. Jan. 1859, K. u. K. Oberst a. D.; ✕ . . 2. Okt. 1859 mit — Marie Moor, * Aarau, Schweiz, 17. Dez. 1833. [Nürnberg.]

Bülow, 1906.

Buol.

Katholisch. — Alter Reichsritterstand und gleichzeitig Reichs- und erbländ.-österr. Frhr. d. d. Wien 18. Nov. 1718 (für Johann Georg von Buol, K. K. Hofrat und GStaatsekr., auch Referendar der ober- und vorderösterr. Lande, tirol. Lbmann); Intimation an das Reich d. d. Wien 7. Febr. 1750, daß das Diplom d. d. Wien 18. Nov. 1718 als ein Freiherren- und Panierherrenstandsdiplom mit gleichzeitiger Verleihung des Prädikats „Wohlgeboren" geachtet werden solle (für denselben Johann Georg als damal. K. K GStaatsekr., Referendar ꝛc. a. D.); niederösterr. Herrenstand 18. Febr. 1750; erbländ.-österr. Wappenbesserung d. d. Wien 1. Mai 1763 (von der Kaiserin Maria Theresa für die Frhrn Anton Franz und Johann Paul, Söhne des Johann Georg). — Erste Aufn., Beschreibung des Wappens und Abstammung im Jahrg. 1862, S. 81. Vgl. auch das Taschenbuch der Gräfl. Häuser.

† Franz Freiherr von Buol, * . . 1763, † . . 1802, K. K. Lt.; ✕ . . mit Maria von Rehn, * . ., † . . .

Söhne: 1. † Paul, * . . 1791, † . . 20. Sept. 1865, K. K. Hptm. a. D.; ✕ . . 1817 mit Magdalene Theiß Edler von Tapfertreu, * . . 6. Juni 1791, † . . 12. April 1875.

Söhne: 1) † Gustav, * Slavitschin 20. Nov. 1820, † . . 26. Nov. 1878, K. K. Finanzrat a. D.; ✕ I) . . 22. Juli 1857 mit Aloysia Heiß von Nagnelli, * . . 10. Febr. 1840, † . . 3. März 1860; II) . . 8. April 1861 mit — Marie von Kraft, * Rattenberg 5. Sept. 1838. [Innsbruck.]

Kinder: a) **1r Ehe:** (1) Rosina Karolina Ludmilla, * Kufstein 20. Juni 1858.

— b) **2r Ehe:** (2) Maria Margareta Anna, * Kufstein 11. April 1862.
(3) Erich Aloys Gustav Maria, * Kufstein 12. April 1863.
(4) Aloysia Margareta Barbara, * Kufstein 4. April 1864.
(5) Paula Maria Karolina, * Kufstein 15. Okt. 1865.
(6) Ida Margareta Franziska, * . . 23. Sept. 1866.
(7) Karl Adolf Franz Joseph, * Naunders 2. Okt. 1870, K. u. K. Olt. im Inf.-Rgt Nr. 24. [Lemberg.]

2) † Konstantin, * . . 19. Nov. 1822, † Marburg, Steierm., 4. Okt. 1893, K. u. K. Gen.-Major a. D.; ✕ I) Graz 1. Mai 1850 mit Karoline von Weber, * . ., † Graz 1. Aug. 1851; II) Wien 14. Okt. 1860 mit — Malvine Freiin Lenk von Wolfsberg, * Mainz 14. Okt. 1839. [Troppau.]

Söhne 2r Ehe: (1) Wilhelm, * Wien 29. Juli 1862, K. u. K. Olt. a. D.; ✕ . . 1892 mit — Katharine verw. Baronin Rosen, geb. von Rosenschildt-Paulyn, * . . . [Braunsdorf, NÖsterr.]
(2) Arthur, * Josephstadt 5. Juli 1874, K. u. K. Olt. im Korps-Art.-Rgt Nr. 5. [Komorn.]

2. † Karl, * . . 1794, † . . 1837, K. K. Hptm. a. D.; ✕ . . 1818 mit Babette Spitzer, * . ., † . . 1872.

Sohn: Aloys Karl Benno, * Teschen 24. März 1837, K. u. K. Major a. D.; ✕ I) Klausenburg 20. April 1868 mit Johanna Nagy de Kaal, * Klausenburg 24. Juni 1848, † das. 13. Sept. 1880; II) Salzburg 20. Sept. 1886 mit — Klothilde von Fenzl, * Salzburg 31. Okt. 1844. [Wien.]

Sohn 1r Ehe: Richard, * Klausenburg 1. Sept. 1873, K. K. Olt. des Ldw.-Ul.-Rgts Nr. 6; ✕ Klausenburg 1. Okt. 1893 mit — Rosa Gischler, * . . 1. Okt. 1872. [Wels.]

Tochter: Johanna, * . . 1. Febr. 1895.

Buol von Berenberg.

Katholisch. — Alter Reichsritter mit dem Prädikat „Edler von" und Wappenbesserung d. d. Wien 11. Okt. 1707 (für Hans Andreas Buol, Herrn auf Berenberg, Rat bei mehreren Reichsfürsten und Ständen). — Erste Aufn., geschichtl. Übersicht und Beschreibung des Wappens im Jahrg. 1854, S. 85.

A. In Tirol.

Im Mannesstamme erloschen.

Erbländ.-österr. Frhr. d. d. Wien 29. Mai 1795; böhm. Inkolat 22. Nov. 1807 (beides für Johann Ignaz von Buol zu Berenberg und Mühlingen, k. k. Gren.-Hptm.); aufgenommen in die Tiroler Adelsmatrikel d. d. 29. Okt. 1835.

† Franz Maria Freiherr von Buol zu Berenberg und Mühlingen, * Innsbruck 15. Sept. 1823, † Kaltern, Tirol, 24. Juni 1875, k. u. k. Fm. und Gen.-Referent der tirol. Ldschaft; ⚔ Kaltern 2. Juli 1859 mit Luise Freiin Di Pauli von Treuheim, * Kaltern 23. Sept. 1835, † daf. 3. April 1903.

Tochter: Maria Anna, * Innsbruck 21. Aug. 1861. [Kaltern.]

B. In Baden.

Aufgenommen in die schwäb. Reichsritterschaft, Kantons Hegau, d. d. Radolfzell 31. Dez. 1802; bad. Anerkennung des Frhrnstandes d. d. 11. Mai 1857. — Über die Abstammung s. Jahrg. 1857, S. 91.

† Rudolf Freiherr Buol von Berenberg, * Mühlingen 2. April 1809, † Konstanz 15. März 1895, Grundherr von Mühlingen rc., Ghzgl. bad. Khr und Oförster a. D.; ⚔ Zizenhausen 31. Mai 1838 mit Bertha Bader, * Radolfzell 19. Dez. 1818, † Konstanz 14. Okt. 1887.

Kinder: 1. Isabella Fridoline Amalie, * Meßkirch 23. März 1839. [Konstanz.]

2. † Rudolf, * Zizenhausen 24. Mai 1842, † Baden-Baden 4. Juli 1902, Ghzgl. bad. Khr und ODesgen.-Rat a. D.; ⚔ Frankfurt a. M. 27. Juni 1883 mit Augusta Franziska Walpurga Marie Kunigunde Elisabeth Sophia Edeltrud von Savigny, * Baden-Baden 23. Juni 1865, † daf. 27. Jan. 1902.

Tochter: Mariefreda, * Mannheim 2. Dez. 1886. [Schwetzingen.]

3. Franz, * Zizenhausen 9. April 1849, Grundherr von Mühlingen, Berenberg und Zizenhausen im Hegau, Ghzgt. Baden, Ghzgl. bad. Khr und Forstm. in Schwetzingen, Kgl. preuß. OLt. a. D.; ⚔ Tegernsee 22. Juli 1880 mit — Olga Deym Gfin von Střítež, * München 18. Aug. 1860.

Kinder: 1) Georg Rudolf Gebhard Maria, * Zizenhausen 11. Okt. 1881, Kgl. preuß. Lt. im Leib-Gren.-Rgt Nr. 109. [Karlsruhe.]

2) Oskar Felix Arnulf Konrad Maria, * Zizenhausen 20. Nov. 1882, Kgl. preuß. Lt. im GGren.-Rgt Nr. 4. [Berlin.]

3) Elisabeth Bertha Anna Maria, * Zizenhausen 8. März 1885.

4. Marie Isabella, * Zizenhausen 28. Nov. 1851; ⚔ daf. 6. Febr. 1872 mit Eduard Frhrn von Hornstein, Fkherrn, Päpstl. Geh.-Km. [Grüningen.]

Burgau, 1906.

Burger.

Im Mannesstamme erloschen.

Katholisch. — Österr. Adel und Ritter d. d. Wien 18. Jan. 1851; österr. Frhr d. d.

Wien 19. Juli 1854. — Erſte Aufn., Beſchreibung des Wappens und Näheres über die Standeserhebungen im Jahrg. 1877, S. 110.
(S. Jahrg. 1905, S. 94; neuere Nachrichten fehlen.)

Burgk, ſ. Dathe von Burgk.

Burić von Pournay.

Erloſchen.

Katholiſch. — Altungariſches Adelsgeſchlecht; erbländ.-öſterr. Frhr. mit dem Prädikat „von Pournay“ 27. März 1779. — Erſte Aufn., Beſchreibung des Wappens und geſchichtl. Notiz im Jahrg. 1857, S. 92.

† Johann Wilhelm Freiherr Burić von Pournay, * Agram 24. Juli 1792, † . . 30. März 1858, K. K. FML. d. D.; ⚔ . . 6. Jan. 1852 mit Anna Reßler, * . . 24. Juli 1830, † Waraždin . . 1905.

Burkhardt von der Klee.

Katholiſch. — Reichsadel mit dem Prädikat „von der Klee“ und Wappenbeſſerung d. d. Preßburg 26. Mai 1655; Aufnahme in die rheiniſche Reichsritterſchaft Kanton Wetterau 28. Juli 1705; Reichsritterſtand und „Edler Herr“ d. d. Wien 31. Mai 1710; Aufnahme in die ſchwäbiſche 23. Febr. 1711 und in die fränkiſche Reichsritterſchaft 3. Juli 1711, in den niederöſterr. neuen Ritterſtand 14. Sept. 1712 und in den niederöſterr. alten Ritterſtand 10. März 1723; Reichsfrhr. d. d. Wien 23. März 1723; böhm. Inkolat d. d. 17. Aug. 1735. — Erſte Aufn., Beſchreibung des Wappens und geſchichtl. Überſicht im Jahrg. 1857, S. 93.

† Franz Georg Freiherr Burkhardt von der Klee, * . . 1775, † . . 9. Nov. 1827, Herr auf Marſchendorf, Böhmen, K. K. Rittm.; ⚔ . . 24. April 1810 mit Barbara Gfin Schaffgotſch, * . . 13. Febr. 1788, † . . 4. Mai 1851.

Kinder: 1. † Anton Joſeph Stephan, * Bielohrad 31. März 1819, † . . 24. Juni 1859, K. K. Hptm. im Jägerbat. Nr. 24; ⚔ Eger 5. Okt. 1852 mit — Luiſe Müller, * Heiligenkreuz bei Eger 20. Dez. 1830. [Eger.]
Tochter: Luiſe, * Eger 5. Aug. 1853; ⚔ Prag 3. Juni 1877 mit Johann Ratzka, K. u. K. Oberſten i. R. [Smichow.]

2. † Berthold Johann Simon, * . . 17. Febr. 1823, † . . 22. Aug. 1870; ⚔ . . mit Marie Kohl, * . . April 1828, † . . 9. Okt. 1864.
Kinder: 1) Franz Leodegar Karl Ludwig, * . . 24. Juni 1852, K. u. K. Oberſt im Drag.-Rgt Nr. 3; ⚔ . . 30. Juni 1888 mit — Helene Gfin Drohojowska, * . . 2. Mai 1859. [Krukienice, Galizien.]
2) Maria Johanna Barbara, * . . 28. Okt. 1853; ⚔ Prag 9. Juni 1873 mit Karl Czaslavsky, † . . 12. Febr. 1902. [. . .]

3. Maria Antonia Emanuela, * Bielohrad 1. Febr. 1824, ⚔ Prag 7. Juli 1857 mit Heinrich Schubert, † . . Nov. 1905. [Prag.]

Burſian.

Evangeliſch. — Stammen aus Braunſchweig. — Reußiſcher (J. L.) Adel d. d. Schleiz 30. März 1844; reuß. J. L. Frhr. d. d. Schleiz 31. Aug. 1852; immatrikuliert im Kgr Bayern bei der Frhrnklaſſe 12. Febr. 1869. — Erſte Aufn., Beſchreibung des Wappens

und geſchichtl. Notiz im Jahrg. 1868, S. 107; Näheres über die Standeserhebungen im Jahrg. 1881, S. 104.

† Ernſt Chriſtian Elias Freiherr von Burſian, * Braunſchweig 1. Juli 1819, † Frankfurt a. M. 8. Jan. 1871, Dr. jur., Fſtl. reuß-plauenſcher G'Leg.-Rat und Min.-Reſ.; ⚔ I) Braunſchweig 11. April 1844 mit Marie Emilie von Wedell, * Helmſtedt . ., † Leipzig 20. Dez. 1844; II) Seußburg 5. Jan. 1849 mit Johanna Friederike Freiin von Oelſchläger, * Klein-Wölkau 8. März 1827, † Frankfurt a. M. 27. Nov. 1874.

Söhne 2r Ehe: 1. Johann Friedemir Ernſt Felix, * Frankfurt a. M. 17. Sept. 1849, Kgl. bayer. Rittm. a. D., Mitr des Joh.-O.; ⚔ Traunſtein 11. Juni 1900 mit — Pauline Karoline Zobel, * Hannover 9. März 1875. [München.]

2. Ernſt Adolf Heino Alexander, * Frankfurt a. M. 30. Aug. 1854. [London.]

Buſchman.

Katholiſch. — Preuß. Adelsanerkennung 2. Mai 1827 (durch Min.-Reſkr.); öſterr. Anerkennung des Frhrnſtandes mit Wappenfeſtſtellung d. d Wien 13. April (Ausfertigung des Plakats 22. Mai) 1879. — Die Stifter der drei Linien: Franz, Joſeph und Ignaz, waren Brüder. — Erſte Aufn. und ältere Genealogie im Jahrg. 1857, S. 100; geſchichtl. Überſicht im Jahrg. 1858, S. 88; Beſchreibung des Wappens im Jahrg. 1881, S. 105.

I. Linie.

† Franz Freiherr von Buſchman, * Wien 16. Dez. 1778, † Graz 15. Dez. 1835, K. K. Gubernialrat; ⚔ Wien 23. Mai 1803 mit Anna Söllner, * Pernersdorf, NÖſterr., 9. Jan. 1784, † Graz 5. Okt. 1857.

Söhne: 1. † Ignaz, * Wien 29. Okt. 1814, † Kierling 31. Juli 1882, K. K. Hofrat; ⚔ I) Neukloſter 5. Nov. 1837 mit Helene Oeſterlein, * Neukloſter, Steierm., 18. Sept. 1816, † Wien 14. Jan. 1844; II) Wien 29. März 1845 mit Kornelia Karger, * Colmar i. E. 22. Sept. 1818, † Wien 3. Febr. 1885.

Söhne 2r Ehe: 1) Alfred, * Graz 21. Juli 1846, Dr. jur., K. K. Sektionschef im Eiſenbahnmin.; ⚔ Wien 22. Nov. 1873 mit — Hermine Freiin von Diſtler, * Bochnia 2. Jan. 1850. [Wien.]

Töchter: (1) Hermine, * Wien 30. Jan. 1877; ⚔ Wien 2. März 1905 mit Paul Michelitſch, K. u. K. Linienſchiffsfähnr. der Reſ. [Krughof bei Köflach.]

(2) Helene, * Weidling 27. Juni 1881; ⚔ daſ. 3. Juli 1900 mit Dr. jur. Gotthard An der Lan von Hochbrunn, K. K. Bez.-Kommiſſär bei der Bez.-Hptmſchaft in Bruneck und n. a. Lt. des Tiroler Landesſchützenrgts Nr. 1.

2) Joſeph Ottokar, * Graz 31. März 1854, K. K. Min.-Rat im Finanzmin.; ⚔ Wien 4. März 1878 mit — Dina Marcochia Edler von Marcaini, * Zara 3. Juni 1857.

2. † Joſeph, * Graz 10. Jan. 1818, † Alt-Auſſee 13. Sept. 1884, K. K. Sektionschef im Handelsmin.; ⚔ Wien 23. Jan. 1855 mit — Antonia Gfin Chorinsky, * Wien 16. Febr. 1833. [Wien.]

Sohn: Franz Xaver, * Wien 29. Jan. 1856, K. u. K. Hof- und Min.-Rat im Min. des Kaiſ. und Kgl. Hauſes und des Äußern und OLt. der Reſ. des Huſ.-Rgts Nr. 8. [Wien.]

II. Linie.

† Joſeph Freiherr von Buſchman, * Köln 6. Febr. 1781, † Wien 16. Okt.

1854, Fstl. liechtenstein. dirigierender Hofrat; ⚭ Wien 12. Jan. 1808 mit Katharina Mayer Edler von Mayerfelßen, * Wien 31. Okt. 1780, † Hietzing 29. Juni 1854.

Söhne: 1. † Joseph, * Wien 22. Sept. 1809, † daf. 9. Dez. 1871, K. K. Ldesger.-Rat; ⚭ Salzburg 10. Juni 1845 mit — Marie von Klebelsberg-Thumburg, * Linz 12. Nov. 1827. [Wien.]

Tochter: Huberta, * Wien 4. Aug. 1850; ⚭ daf. 20. Febr. 1878 mit Ignaz Frhrn von Rüstel, † Wien 28. Nov. 1903, Kais. Rat und Telegr.-OKontrolleur a. D. [Wien.]

2. † Gotthard, * Raggendorf, NOsterr., 10. Nov. 1810, † Maria-Enzersdorf 31. Aug. 1888, Dr. jur., K. K. Min.-Rat im Finanzmin. (als Schriftsteller bekannt); ⚭ Larenburg 9. Okt. 1842 mit Karoline Freiin von Obenaus, * Wien 24. Jan. 1820, † daf. 21. März 1904.

Kinder: 1) Malwine, * Wiener-Neustadt 7. März 1844; ⚭ Wien 29. März 1869 mit Wilhelm Frhrn von Haan, † Wien 3. April 1901, K. K. Sektionschef a. D. [Wien.]

2) Maximilian, * Gerfthof bei Wien 31. Juli 1845, Dr. jur., K. K. Sektionschef a. D.; ⚭ Oberdöbling bei Wien 2. Juni 1883 mit — Kamilla Wagner von Wagensburg, * Brünn 1. April 1850. [Wien.]

Kinder: (1) Karoline, * Wien 4. Mai 1884.
(2) Otto Salentin, * Wien 1. Mai 1886.
(3) Angela, * Maria-Enzersdorf 29. Aug. 1888.
(4) Maximilian Cyriakus, * Maria-Enzersdorf 27. Juli 1890.
(5) Kamill, * Wien 4. Jan. 1893.

3) Hugo, * Wien 7. Nov. 1846, K. K. Sektionschef i. R.; ⚭ Wien 17. April 1875 mit Maria Freiin von Haan, * Wien 5. Mai 1846, † Pötzleinsdorf 13. Okt. 1884. [Wien.]

4) Maria, * Wien 21. April 1851. [Wien.]

5) Gotthard, * Pötzleinsdorf bei Wien 22. Mai 1854, Gfl. Esterházyscher Zentral-Güterinspektor; ⚭ Dubnitz, Ungarn, 26. Mai 1883 mit — Regine Roith, * Prag 15. Okt. 1859. [Lesenze Tomaj.]

6) Theresia, * Wien 21. März 1857. [Wien.]

III. Linie.

† Ignaz Freiherr von Buschman, * Köln 23. April 1788, † Währing 31. Aug. 1832, K. K. Hof-Kommissionsrat; ⚭ Oberdöbling 20. Juni 1814 mit Sophie Freiin von Lanfrey, * Wien 24. Sept. 1791, † Währing 28. Febr. 1852.

Söhne: 1. † Karl, * Wien 18. Sept. 1818, † Währing 13. Okt. 1876, K. u. K. Hof- und Min.-Rat im Min. des Kais. und Kgl. Hauses und des Äußern; ⚭ Währing 7. Juni 1851 mit Johanna von Mitis, * Wien 18. Aug. 1821, † Währing 3. Juli 1865.

Kinder: 1) Ferdinand, * Währing 16. April 1852, Dr. med.; ⚭ Grinzing bei Wien 30. Aug. 1883 mit — Emilie von Schoeller, * Wien 9. Dez. 1863 (evang.). [Wien.]

2) Karl, * Währing 31. Okt. 1853, K. K. ORechnungsrat im Handelsmin.; ⚭ Währing 16. Mai 1881 mit — Johanna Sorge, * Wien 24. Juni 1858. [Wien.]

3) Franz Xaver Daniel, * Währing 2. April 1857, K. K. Min.-Rat im Handelsmin.; ⚭ Wien 8. Okt. 1888 mit — Mathilde Giesecke, * Ternitz 27. Okt. 1868 (evang.). [Wien.]

Töchter: (1) Elise, * Wien 14. Dez. 1890.
(2) Johanna, * Wien 4. Febr. 1894.
(3) Marianne, * Baden 19. Juni 1895.

4) Heinrich, * Währing 2. Mai 1859, K. u. K. Hptm. a. D. [Wien.]

5) Crescentia, * Währing 31. Dez. 1860, StiftsD. des K. K. adeligen Damenstifts „Maria Schul" in Brünn. [Brünn.]

† Ludwig, * Wien 8. April 1825, † Währing 30. Juli 1889, K. K. Hauptkassierer; ⚔ Hoch-Wolkersdorf, NÖsterr., 9. Okt. 1866 mit Emilie Freiin von Bourgeois, * Bruck a. d. L. 23. Aug. 1829, † Hoch-Wolkersdorf 26. Juni 1887.

Sohn: Ludwig, * Währing 29. Aug. 1867, K. K. Rechnungsoffizial bei der Finanzlbesdirektion in Wien; ⚔ Wien 14. Sept. 1902 mit — Leopoldine Bäurle, * Wien 9. Aug. 1875.

3. † Franz Xaver, * Währing 21. März 1827, † Baden bei Wien 18. Okt. 1904, K. u. K. FML. a. D.; ⚔ Wien 16. April 1859 mit — Josepha Freiin von Bourgeois, * Hoch-Wolkersdorf 17. Febr. 1834. [Baden bei Wien.]

Kinder: 1) Rudolf, * Wien 10. April 1862, K. K. Bez.-Kommissär a. D., Pfarr-Kooperator. [Engelhartszell a. d. D.]

2) Sophia, * Wien 27. März 1863, Extern-Stiftsd. des K. K. adel. Damenstifts „Maria Schul" in Brünn.

Buseck, 1906. — von dem Bussche, 1906. — Buttlar (Buttler, Butler) und Treusch von Buttlar-Brandenfels, 1906.

Call zu Kulmbach und Rosenburg.

Katholisch. — Übertragung des im Jahre 1548 vom römischen König Ferdinand I. dem Michael Tratter verliehenen Wappens (bildet Mittelschild mit dem 2. Helm) auf Anton von Call im Gericht Altenburg in Tirol d. d. Innsbruck 12. Dez. 1628 (vom Ehzg Leopold zu Österreich); österr. Ritterstand mit den Prädikaten „von Rosenburg und Kulmbach" 11. Nov. 1843 — alias 19. Nov. 1844 (für Aloys von Call); Übertragung des 21. März 1816 dem Obersten Karl von Call mit dem Prädikat „von Kulmbach" verliehenen österr. Freiherrnstandes auf dessen Vetter und Adoptivsohn Aloys Ritter Call von Rosenburg 4. Dez. 1847 (Diplom d. d. Wien 10. Nov. 1851); aufgenommen in die tiroler Adelsmatrikel 1902. — Erste Aufn., Beschreibung des Wappens und geschichtl. Übersicht im Jahrg. 1856, S. 104.

† Adolf Freiherr Call zu Kulmbach und Rosenburg, * Innsbruck 10. Mai 1819, † Graz 8. Febr. 1877, Dr. jur., K. K. Statth.-Sekr. a. D.; ⚔ Triest 14. Nov. 1848 mit Gabriele Kaltenegger von Riedhorst, * Triest 15. Jan. 1824, † Graz 11. Dez. 1901.

Kinder: 1. Guido, * Triest 6. Sept. 1849, K. u. K. GMaj und Handelsmin. a. D.; ⚔ Graz 15. Mai 1876 mit — Klara Freiin von Schmidburg, * Graz 15. Sept. 1851. [Lovrana bei Abbazia.]

Kinder: 1) Marie Philomene, * Konstantinopel 27. März 1877, CStiftsD. des K. K. adel. Damenstifts „Maria Schul" in Brünn.

2) Maria-Pia, * Konstantinopel 18. März 1880.

3) Rudolf Maria Joseph Innocenz, * Konstantinopel 28. Dez. 1884, K. u. K. Seekadett. [Pola.]

2. Sophie, * St. Pauls bei Bozen 16. Mai 1853, unter dem Namen Agnes im O. der Barmherzigen Schwestern des heil. Vincenz von Paul, Oberin der Strafanstalt Vigaun.

3. Friedrich, * St. Pauls 16. Okt. 1854, Dr. jur., K. u. K. GMaj und ODdesger.-Präs. in Innsbruck; ⚔ Alt-Aussee 29. Sept. 1891 mit — Bertha Freiin Schwäger von Hohenbruck, * Wien 31. Dez. 1864.

Kinder: 1) Marie Dorothea, * Wien 2. Dez. 1892.

2) Roman, * Wien 15. Juli 1894.

3) Adolf, * Wien 13. Aug. 1902.
4) Marie Gabriele, * Innsbruck 17. Febr. 1904.
4. Irene Antonie, * Graz 9. Nov. 1859. [Graz.]
5. Gabriele, * Graz 18. Aug. 1861, unter dem Namen Leopoldine im O. der Barmherzigen Schwestern des heil. Vincenz von Paul in Paris.

Callot.

Im Mannesstamme erloschen.

Katholisch. — Lothringischer Adel d. d. . . 14. Juni 1584; erbländ.-österr. Adel d. d. . . 26. Jan. 1765; erbländ.-österr. Frhr. d. d. Wien 12. Aug. 1779 (beides für die Brüder Wenzel — I. Linie — und Karl — II. Linie). — Erste Aufn., Beschreibung des Wappens, geschichtl. Übersicht und Stammreihe im Jahrg. 1867, S. 131.

I. und II. Linie.

(S. Jahrg. 1903, S. 95; neuere Nachrichten über den Personalbestand fehlen.)

Campbell.

Evangelisch. — Aus der alten schottischen Adelsfamilie der Campbell of Craigniſh. — Die Stifter der beiden Häuser, Ronald Campbell Frhr Craigniſh (A.) und Edmund Kempt Frhr Campbell von Laurentz (B), sind Brüder.

A. Campbell (Craigniſh).

Sachsen-cob. und goth. Frhr. unter dem Namen „Craigniſh“ d. d. Gotha 11. Sept. 1882; großbrit. Genehmigung zur Führung des Frhrntitels d. d. . . 4. Jan. 1883. — Erste Aufn. und Näheres über die Standeserhebung im Jahrg. 1897, S. 126.

(S. Jahrg. 1903, S. 95; neuere Nachrichten über den Personalbestand fehlen.)

B. Campbell von Laurentz.

Sachsen-cob. und goth. Frhr d. d. Gotha 1. Nov. 1886; großbrit. Genehmigung zur Führung des Frhrntitels 14. Febr. 1887; Aufnahme in den preuß. Adel unter dem Namen „von Campbell-Laurentz“ d. d. Berlin 26. Jan. 1889. — Erste Aufn. und Beschreibung des Wappens im Jahrg. 1891, S. 111.

Edmund Kempt Freiherr Campbell von Laurentz, * London 8. Juli 1848, Kgl. preuß. Major z. D.; ✕ Stoke Park, Offschaft Surrey, 28. Sept. 1886 mit — Sarah Elisabeth Budgett, * Clifton . . . [Windsor, Rosemead.]

Campe, 1906. — **Canſtein**, 1906. — **Capellen von Berkenwonde**, 1906. — **Capler von Oedheim** genannt **Bautz**, 1906. — **Carlowitz**, 1906.

Carnap.

Katholisch und reformiert. — Preuß. Frhr. d. d. Berlin 13. Sept. 1825 (für Johann Gerhard von Carnap, Herrn auf Burg-Bornheim a. Rh.); preuß. Wappenvermehrung d. d. Sanssouci 11. Okt. 1845 (für denselben.) — Besitz: Das Fideikommiß Jahnsfelde

(2550 ha), Kr. Landsberg a. d. W. — Erste Aufn., Beschreibung des Wappens und geschichtl. Übersicht im Jahrg. 1866, S. 125.

† Johann Gerhard Freiherr von Garnap, * Elberfeld 23. Juli 1795 (reform.), † . . 28. Juni 1865, Herr auf Burg-Bornheim a. Rh., Kgl. preuß. Khr; ⚔ . . mit Emilie Bredt, * . . (luth.), † Botzdorf 21. Jan. 1873.

Söhne (reform.): 1. † Hellmuth Gerhard Ignatius, * . . 16. Febr. 1820, † . . 13. Mai 1880, Bürgerm. von Waldorf, K. u. K. Lt. a. D.; ⚔ Prag 1. Mai 1852 mit Philippine Gfin von Wallis, Freiin von Karighmain, * Goston, Ungarn, 16. Nov. 1829 (kath.), † Ringen 27. Febr. 1903.

Kinder (kath.): 1) Friedrich Emil Erhard Helmuth Michael Joseph Maria Olivier Gerhard, * Burg-Bornheim 4. Mai 1853, Bürgerm. von Ringen bei Ahrweiler; ⚔ Wien 4. Mai 1897 mit Maria Gfin von Thun-Hohenstein-Sardagna, * . . 30. Okt. 1858 (Ehe nichtig erklärt durch gerichtl. Urteil vom 21. Nov. 1899 und durch den Heiligen Stuhl 24. Aug. 1900).

2) Anna Emilie Walpurga Josephine Jacqueline Sophie Maria, * Burg-Bornheim 23. Febr. 1856. [. . .]

3) Anna-Sophie Gerhardine Maria Walpurga Jakobine, * Burg-Bornheim 30. März 1858. [. . .]

4) Isabella Emilie Marie Gerhardine Josephine Marzella Johanna, * Botzdorf 4. Jan. 1864. [. . .]

5) Heinrich Michel Gerhard Joseph Maria, * Botzdorf 20. Jan. 1866; ⚔ . . 24. Aug. 1893 mit — Johanna Bremus, * . . 24. Mai 1873. [Brooklyn, NAm.]

6) Emil Gerhard Michael Maria Joseph Philipp Julius, * Botzdorf 17. März 1868; ⚔ Steinbüchel 17. Mai 1902 mit — Elisabeth Franziska von Amelunxen, * Hamburg 19. Nov. 1872. [Bonn.]

Sohn: Horst Hellmut August Wilhelm Georg Josef Maria, * Steinbüchel 23. Febr. 1903.

7) Philippine Emilie Josefine Maria Ilka, * Botzdorf 26. Dez. 1870. [. . .]

2. † Philipp Ludwig Gerhard, * Düsseldorf 26. Jan. 1826, † Jahnsfelde 10. Dez. 1879, Fherr auf Jahnsfelde, Kgl. preuß. Plt. a. D.; ⚔ . . 11. Jan. 1853 mit Ida Gfin von der Recke von Vollmerstein a. d. H. Werdringen, * . . 26. März 1836, † Eisenach 6. Febr. 1886.

Kinder: 1) Emmy Gerhardine, * Burg-Bornheim 29. Juli 1857. [. . .]

2) Roderich Karl Gerhard Ottomar, * Burg-Bornheim 13. Sept. 1858, Fherr auf Jahnsfelde, Herr auf Leontinenhof bei Görlitz, Kgl. preuß. Rittm. der Ldw.-Kav., Rittergutsbes.; ⚔ Nieder-Girbigsdorf 9. Mai 1882 mit — Helene von Cranach, * . . 29. April 1863. [Jahnsfelde bei Zantoch.]

Kinder: (1) Erika Wilhelmine Ida Luise Karoline, * Jahnsfelde 3. März 1884.

(2) Philipp Gerhard Gustav Adolf, * Jahnsfelde 28. April 1885.

(3) Herbert Richard Karl Wilhelm Ludwig, * Jahnsfelde 27. Jan. 1888, Kgl. sächs. Kadett in Dresden.

(4) Sittah Kunigunde Luise Ludmilla Klothilde, * Jahnsfelde 8. Sept. 1889.

(5) Gerhard Ludwig Detlef, * Jahnsfelde 27. Nov. 1892.

(6) Rüdiger Richard Otto, * Jahnsfelde 2. Okt. 1901.

3) Therese Gerhardine Emilie Kunigunde, * Burg-Bornheim 22. Okt. 1859. [. . .]

4) Karoline Mathilde Leontine Luise Adolfine Kunigunde, * Berlin 22. Juni 1863. [. . .]

5) Friedrich Gerhard Philipp Hellmuth, * Altlaube 2. Aug. 1864, Kgl. preuß. Okt. a. D. [. . .]

6) Eugenie Adolfine, * Altlaube 7. Dez. 1865. [. . .]
7) Adolf Gerhard Friedrich Wilhelm Kaſimir, * Altlaube 5. Jan. 1867, Kgl. preuß. Rittm. und Lehrer an der Off.-Reitſchule in Paderborn, Rit des Joh.-O.; ✕ . . 29. Sept. 1894 mit — Elſe Schwartze, * . . 29. Okt. 1874.
Kinder: (1) Gerhard, * Pankow 29. Juli 1895.
(2) Fati, * Ohlau 27. Sept. 1896.
8) Ludmilla Wally Luiſe Anna, * Altlaube 18. Jan. 1869; ✕ Jahnsfelde 9. Juli 1891 mit Hans Frhrn von Hardenberg, Herrn auf Ober-Wiederſtedt, Ghzgl. ſächſ. Khrn.
9) Friedrich-Wilhelm Ludwig, * Altlaube 4. März 1870. [. . .]
10) Elly Thereſe Anna, * Görlitz 2. April 1872. [Jahnsfelde.]
11) Wally Luiſe, * Jahnsfelde 11. Juni 1874; ✕ Berlin 26. Nov. 1903 mit Dr. med. Emil Schidlowsky. [Fulda.]
12) Konſtantin Philipp Ottomar Gerhard, * Jahnsfelde 20. Dez. 1875. [. . .]

Caſtell.

Katholiſch. — Reichsadel d. d. Wien 3. Nov. 1752; kurpfälz. Anerkennung 25. Okt. 1753; Reichsfehr. d. d. Wien 2. Nov. 1773; bayer. Legitimation im Frhrnſtande 30. Jan. 1806; immatrikuliert im Kgr. Bayern bei der Frhrnklaſſe 9. Nov. 1812. — Erſte Aufn., Beſchreibung des Wappens und geſchichtl. Notiz im Jahrg. 1864, S. 109.

† Joſeph Johann Nepomuk Freiherr von Caſtell, * München 23. Nov. 1792, † . . 30. Mai 1832, Herr auf Bedernau; ✕ . . 11. Juli 1824 mit Thereſe Mailinger, * . . 25. Sept. 1797, † . . 25. Dez. 1859.
Söhne: 1. Joſeph Sebaſtian Theodor, * . . 19. Okt. 1828, Herr auf Bedernau, Kgl. bayer. Rat am Oberſten Lbesger. a. D. [München.]
2. † Maximilian, * . . 22. April 1830, † München 22. März 1877, Kgl. bayer. Min.-Rat im Min. des Innern; ✕ . . 28. Dez. 1862 mit — Helene Freiin von Lerchenfeld, * . . 24. Sept. 1842. [München.]
Kinder: 1) Marie Thereſe Babette, * Krumbach 17. Nov. 1863, StiftsD. des Kgl. bayer. St. Anna-O. in Würzburg. [München.]
2) Auguſte Marie Amalie, * . . 21. Okt. 1865, Vorſteherin des Kgl. Mar Joſeph-Stifts in München.
3) Marie Amalie, * . . 12. März 1867. [München.]
4) Ernſt Maximilian Joſeph Maria, * . . 3. Jan. 1871, Kgl. bayer. Bez.-Amtsaſſeſſor in Freiſing.
5) Franz Xaver Maria Otto, * München 1. April 1873, Kgl. bayer. Lbger.-Sekr. [München.]

Catinelli.

Katholiſch. — Modeneſiſcher Adel d. d. 18. Juli 1821; öſterr. Adel und Ritter d. d. Wien 27. Dez. 1854; öſterr. Frhr. d. d. Wien 6. Okt. 1901 (Diplom d. d. Wien 24. Febr. 1902). — W. (1902): Geviert; im 1. und 4. blauen Feld drei (1, 2) flache ſilberne Schalen; im 2. und 3. ſilbernen Feld pfahlweiſe je eine nach rechts abflatternde öſterr. Regimentsfahne. Freiherrenkrone und zwei gekrönte Helme mit blauſilbernen Decken. Auf dem rechten ein geſchloſſener, vorn von blau über Silber, hinten verwechſelt geteilter Flug; auf dem linken Helm die Regimentsfahne. Schildhalter: zwei natürliche Falken auf blauem Band, darauf in ſilberner Schrift der Wahlſpruch: Est modus in rebus.

Carl Catinelli, * Görz 30. März 1780, † daſ. 27. Juli 1869, Kgl. großbrit.-Oberſt, erhielt d. d. 18. Juli 1821 den modeneſiſchen Adel; dann als Ritter der Eiſernen Krone III. Klaſſe d. d. Wien 27. Dez. 1854 den öſterr.

Adel und Ritterstand und sein Sohn Maximilian (s. u.), K. u. K. GMaj. Feldzeugmeister und Festungskmdt in Trient, bei seiner Versetzung in den Ruhestand d. d. Wien 6. Okt. 1901 (Diplom d. d. Wien 24. Febr. 1902) den österr. Freiherrenstand.

Maximilian Franz Josef Freiherr von Catinelli, * Görz 18. April 1840, K. u. K. GMaj und FZM. i. R., Inh. des Inf.-Rgts Nr. 96; ✕ I) Zara 7. April 1869 mit Christine Afrić, * Sinj, Dalm., 17. Nov. 1844, † Zara 1. Sept. 1888; II) Tomašnica, Kroatien, 11. Aug. 1894 mit — Wladimira Gabriele Auguste von Merzljak, * Graz 7. Okt. 1858. [Görz.]

Kinder: a) **1r Ehe:** 1. Maximilian Karl Andreas, * Zara 5. März 1870, K. u. K. Hptm. im Inf.-Rgt Nr. 97. [Triest.]

2. Wilhelm Anton Josef, * Zara 16. Febr. 1872, K. u. K. Hptm. im Gen.-Stabskorps. [Innsbruck.]

3. Maximiliana Rosa Anna Marie, * Lemberg 26. Febr. 1875.

— b) **2r Ehe:** 4. Alfred Maximilian Wladimir, * Temesvár 31. Juli 1895.

Catty.

Im Mannesstamme erloschen.

Katholisch. — Österr. Adel d. d. Wien 25. April 1871 (für Norbert Catty, K. u. K. Obersten im Inf.-Rgt Nr. 21); österr. Frhr. d. d. Ischl 9. Juli (Diplom d. d. . . 24. Okt.) 1898 (für Norbert, Sohn des Obigen). — Erste Aufn. 1864; Beschreibung des Wappens im Jahrg. 1901, S. 99. Wegen der erloschenen Linie (A.) s. Jahrg. 1901, S. 98.

† Norbert Freiherr von Catty, * Castelfranco, Venetien, 12. Juni 1861, † Kaschau 1. Aug. 1904, K. u. K. Oberst und Chef des Gen.-Stabes des 6. AKorps; ✕ Wien 15. Mai 1899 mit — Seraphine (Sera) Wlassack, * Luxenburg 24. Juni 1879. [Kaschau.]

Töchter: 1. Edina, * Großwardein 17. Mai 1900.

2. Marie Elisabeth, * Kaschau 17. Nov. 1901.

Cervelli.

Im Mannesstamme erloschen.

Katholisch. — a) Erbländ.-österr. Adel d. d. Wien 10. Sept. 1729; Reichsfrhr. und erbländ.-österr. Frhr. d. d. Wien 6. Febr. 1737; b) böhm. Frhr und Inkolat im Herrenstande d. d. Wien 13. April 1765. — Erste Aufn., Beschreibung des Wappens und Näheres über die Standeserhebungen im Jahrg. 1886, S. 127.

(S. Jahrg. 1905, S. 101; neuere Nachrichten fehlen.)

Ceschi a Santa-Croce.

Katholisch. — Erbländ.-österr. Adelstand mit dem Prädikate „de Santa Croce“ und Wappenbesserung d. d. Innsbruck 16. Juli 1582 (vom Ehzg Ferdinand); Lbmann von Tirol 1588; erbländ.-österr. Ritterstand d. d. Prag 4. April 1605 und Bestätigung des Ritterstandes für Reich und Erblande d. d. Wien 8. Nov. 1620; weitere Bestätigungen d. d. Wien 14. Okt. 1723 und d. d. Wien 6. Febr. 1725. — Erste

Aufn. 1848; Beschreibung des Wappens im Jahrg. 1853, S. 65; Näheres über die Standeserhebung im Jahrg. 1880, S. 109.

A. In Borgo di Valsugana in Südtirol.

Immatrikuliert in Tirol 1594 (Anton Ceschi di Santa Croce zu Borgo und seine Brüder); Reichsfrhr. und erblänb.-österr. Frhr. d. d. Wien 15. März 1734.

† Aloys Freiherr Ceschia Santa Croce, * Borgo 20. Juli 1766, † das. 12. Juli 1845, K. K. Km. und Gubernialrat; ⚔ Trient 28. April 1801 mit Karoline Müllstetter von Maurenzu Tamersburg, Flaschburg und Mühlbach, * Trient 26. Jan. 1779, † Borgo 11. März 1866.

Söhne: 1. † Anton, * Bruneck 27. März 1802, † Borgo 8. Mai 1872, K. u. K. Km.; ⚔ Trient 26. April 1832 mit Auguste Gfin von Spaur und Flavon, * Valör 15. Juni 1808, † Borgo 26. Mai 1888.

Kinder: 1) Elisabeth, * Borgo 5. Juni 1838; ⚔ das. 25. Sept. 1871 mit Joseph Bellat Ritter von Bergamasch. [Borgo.]

2) Maria Aloyse Johanna Pia Kunigunde, * Borgo 3. März 1842; ⚔ das. 23. April 1872 mit Otto Frhrn von Humbracht, † Borgo 13. Nov. 1891, K. K. Bez.-Hptm. a. D. [Borgo.]

3) Joseph-Romedius Julius Maria, * Borgo 17. Febr. 1849. [. . .]

4) Anna, * Borgo 29. März 1850; ⚔ das. 3. Febr. 1873 mit Joseph Schediwy, K. u. K. Obersten a. D. [Meran.]

5) Anton Raimund Johann Maria, * Borgo 22. Mai 1852, K. u. K. Hptm. a. D.; ⚔ Kiel 4. Okt. 1890 mit — Julie Sophie von Cinem, * Suling, Prov. Hannover, 18. Sept. 1869. [Borgo.]

Kinder: (1) Karoline Marie Julie, * Innsbruck 24. Juni 1891.
(2) Augusta Anna Marie, * Borgo 10. Aug. 1892.
(3) Joseph Romedius Ernst Maria, * Meran 15. Dez. 1894.
(4) Elisabeth Antonia Maria, * Borgo 14. Dez. 1896.
(5) Ferdinanda Pia Maria, * Borgo 23. Febr. 1898.
(6) Pius Anton Friedrich Maria, * . . 21. Juni 1902.

2. † Joseph Romedius, * Wien 4. Juli 1808, † Borgo 3. Jan. 1890, K. u. K. Km. und Oberst a. D.; ⚔ Wien 2. Okt. 1858 mit — Julie Freiin Kübeck von Kübau, * Wien 25. Juli 1828. [Hadersdorf und Wien.]

B. In Trient.

Erloschen.

Österr. Frhr. (Ausdehnung des den anderen Linien 1734 erteilten Frhrnstandes) d. d. 18. April (Diplom 4. Sept.) 1867. — S. auch Taschenbuch der Gräfl. Häuser, Jahrg. 1896, S. 219.

† Johann Baptist Freiherr Ceschi a Santa Croce, * Trient 25. März 1827, † Rom 24. Jan. 1905, Fst-Großm. des souv. Malt.-RrO. (mit A. C. d. d. 29. März 1880 wurde ihm und seinen Nachfolgern im Großmeistertum der Rang eines Kardinals und Fürsten auch in Österreich zuerkannt), K. u. K. Km., GRat und Mitgl. des Herrenh. des österr. Reichsrats auf Lebenszeit.

Cetto.

Katholisch. — Stammen aus Como. — Bayer. Frhr. 12. Juni 1812 (immatrikuliert 9. Sept. 1814). — Erste Aufn., Beschreibung des Wappens und geschichtl. Notiz im Jahrg. 1857, S. 111.

† Anton Freiherr von Cetto, * . . 7. März 1756, † München 23. März 1847, Kgl. bayer. Staatsrat und WGRat; ⚔ 1) Paris . . 17 . . mit Anna

Cazin, * . ., † . .; II) . . mit Anna Freiin von Zweybrücken, * . . 31. Aug. 1785, † München 29. Dez. 1857.

Söhne: 1. † August, * . . 5. Sept. 1794, † London 7. Aug. 1879, Kgl. bayer. Km., Ges. und Staatsrat im a. o. Dienst; ⚔ . . 11. April 1831 mit Elizabeth Catherine Burrowes, * . . 10. Juni 1804 (anglikan.), † London . . Juli 1880, GD. des Kgl. bayer. Theresien-O.

Söhne: 1) † Anton Wilhelm, * Wien 26. Jan. 1835, † Rom 15. Febr. 1906, Kgl. bayer. Km., GLeg.-Rat und a. o. G. u. b. M. beim Papstl. Stuhl; ⚔ . . 8. Mai 1862 mit — Karolina Freiin von Pfeffel, * Florenz 26. Aug. 1839. [. . .]

2) † Ludwig Karl, * London 11. Okt. 1837, † Byculla, Norwood, 4. Juni 1902, Kgl. großbrit. Major der Art.; ⚔ . . 29. Mai 1871 mit — Evelyn Montgomery, * . . 6. Aug. 1841. [. . .]

Kinder: (1) Mélanie Rosa Elizabeth Augusta, * . . 8. Aug. 1873.

(2) Gladis Mabel Anne, * . . März 1875.

(3) Arthur, * . . 1877, angl. Geistlicher. [. . .]

(4) . ., * . . 1879. [. . .]

(5) Henry, * . . 1881, Kgl. großbr. Offizier. [. . .]

3) † Franz Heinrich, * London 18. Juli 1840, † . .

4) Maximilian Emil, * London 22. Okt. 1842. [. . .]

2. † Maximilian Joseph, * . . 11. April 1816, † Ober-Lauterbach 19. Nov. 1873, Kgl. bayer. Km.; ⚔ I) Straubing 20. Mai 1840 mit Amalie Gfin Porcia, * . . 28. Sept. 1819, † Ober-Lauterbach 4. Nov. 1849, Herrin auf Ober-Lauterbach, Hornegg, Meilenhofen und Reichertshausen; II) München 31. Aug. 1853 mit Karoline Gfin von Lurburg, * . . 2. Jan. 1820, † München 21. Okt. 1881, GD. des Kgl. bayer. Theresien-O.

Söhne 1r Ehe: 1) Karl Theodor, * Alt-Cglofsheim 9. Mai 1841, Herr auf Reichertshausen, OBayern, Direktor der bayer. Lokalbahn-Bank; ⚔ London 13. Mai 1865 mit Jenny Alexandrine Wilhelmine Mejo, * Braunschweig 31. Okt. 1841, † München 25. April 1906. [München.]

Kinder: (1) Albert, * Salzburg 29. Mai 1870, Kgl. bayer. OLt. im 9. Feldart.-Rgt; ⚔ Berlin 15. März 1902 mit — Cesca Rocca, * Berlin 30. Jan. 1879. [Landsberg a. L.]

(2) Marianna, * München 15. März 1873; ⚔ Reichertshausen 3. Okt. 1897 mit Otto Staubwasser, Kgl. bayer. Hptm. [München.]

(3) Wilhelm, * Reichertshausen 23. Juli 1875, Dr. phil. [Reichertshausen.]

2) Wilhelm Anton Nikolaus Maria, * München 15. Febr. 1845, Kgl. bayer. Km.; ⚔ I) . . 1. Aug. 1867 mit Henriette Gfin von Helmstatt, * . . 28. Dez. 1843, † Ober-Lauterbach 28. Nov. 1892, GD. des Kgl. bayer. Theresien-O.; II) Dietramszell 16. Okt. 1893 mit — Bertha Anna Maria verw. von Schilcher, geb. von Kobell, * München 31. Okt. 1848. [Dietramszell, OBayern.]

Kinder 1r Ehe: (1) Amalie Karoline Maria Ida, * Karlsruhe 8. Mai 1868 [. . .]; ⚔ München 22. Mai 1894 mit Franz Frhrn von Leoprechting (gesch.), Herrn auf Leoprechting, Gutsbes. in Neu-Otting.

(2) Maximilian Anton Maria, * München 8. Okt. 1869, Herr auf Ober-Lauterbach, NBayern, Kgl. bayer. Km. und Lt. der Ldw. a. D.; ⚔ Billigheim 8. Febr. 1893 mit — Mechtildis Gfin zu Leiningen, * Billigheim 17. Aug. 1870 (j. Goth. Hofkalender, II. Abt.). [Ober-Lauterbach bei Rottenburg a. d. Laaber.]

Kinder: a. Leopoldine Marie, * Ober-Lauterbach 6. Sept. 1895.

b. Ernst Karl Wenzeslaus Polykarp Joseph Maria, * Ober-Lauterbach 18. April 1897.

c. Gabriele Marie, * Ober-Lauterbach 6. April 1898.

d. Anton Wilhelm Joseph Maria, * Ober-Lauterbach 1. Juni 1901.
e. Wilhelmina Maria Josepha, * Ober-Lauterbach 12. Juni 1904.
(3) Franz Ludwig August Viktor Maria, * Neckar-Bischofsheim, Gfzgt. Baden, 2. Juli 1871. [. . .]
(4) Gabriele Elisabeth Maria, * Ober-Lauterbach 25. Aug. 1876; ⚔ Tutzing 26. Nov. 1901 mit Walther Baron du Prel, Kgl. bayer. Kfkr und Lt. im 2. Inf.-Rgt. [München.]
(5) Alice Viktoria Maria, * Landshut 17. April 1879.
(6) Adolf Alfons Seraphin Maria, * Landshut 21. Okt. 1881. [. . .]

Chambrier.

Reformiert. — Aus Burgund stammendes altadeliges Geschlecht. — Preuß. Adelsanerkennung und Wappenvermehrung d. d. Cölln a. d. Spree 8. April 1709; preuß. Frhr. d. d. Berlin 12. Febr. 1789. — Erste Aufn., Beschreibung des Wappens und geschichtl. Übersicht im Jahrg. 1883, S. 124.

† Friedrich Alexander Freiherr von Chambrier, * Neuchâtel 5. Okt. 1785, † Cormondrèche 21. Okt. 1856, Herr der Freiherrschaft Chambrier, Präf. des Staatsrats im Fstt. Neuchâtel und Valangin, Gen.-Prokurator und Kgl. preuß. Leg.-Rat a. D., Rr des Joh.-O.; ⚔ Neuchâtel 25. Sept. 1815 mit Adele Julie Freiin von Pury, * Neuchâtel 9. Dez. 1784, † daf. 27. April 1861.

Kinder: 1. Karl Ludwig, * Neuchâtel 22. Juni 1816, vorm. Mitgl. des Kleinen Rats und Bürgerm. von Neuchâtel, Kgl. preuß. Lt. a. D.; ⚔ Paris 19. April 1845 mit Auguſtine Charlotte Emilie von Muralt, * Paris 11. April 1824, † Saint-Blaise 7. Nov. 1887. [Neuchâtel.]

Kinder: 1) Robert Karl Johann, * Neuchâtel 17. Juni 1851, Zivilingenieur, schweizer Lt. der Art. z. D., Mitgl. des Gen.-Rats der Stadt Neuchâtel, Präf. der städt. Schulkommiſſion; ⚔ Montbéliard 20. Juli 1881 mit — Blanche Ernestine Sophie Pontine de Chabaud Latour, * Montbéliard 26. Sept. 1858. [Neuchâtel.]

Tochter: (1) Johanna Mathilde Blanche Elisabeth, * Montbéliard 15. Mai 1882; ⚔ Neuchâtel 1. Mai 1902 mit Dr. med. Albert Vernet. [Duillier.]

(2) Antoinette Emma Therese, * Montbéliard 30. Dez. 1883.
(3) Luiſe Bertha Emilie, * Montbéliard 7. Juni 1887.
(4) Genoveva Amy Florence, * Montbéliard 3. April 1894.

2) Heinrich Karl Friedrich, * Neuchâtel 26. Sept. 1856. [. . .]
3) Emilie Mathilde, * Neuchâtel 4. Mai 1863.

2. † Friedrich Wilhelm, * Neuchâtel 17. Jan. 1820, † Cormondrèche 20. Sept. 1891; ⚔ Neuchâtel 21. Juni 1848 mit Rosa Henriette Philippine du Bois de Dunilac, * Môtiers 21. Aug. 1829, † Cormondrèche 11. Mai 1901.

Söhne: 1) Peter Friedrich Wilhelm, * Neuchâtel 12. Dez. 1849. [. . .]
2) Johann Wilhelm Arthur, * Neuchâtel 28. März 1857; ⚔ daſ. 12. Dez. 1888 mit — Hilda Luiſe Adele Freiin von Büren, * Denens 13. April 1867. [Cormondrèche.]

Kinder: (1) Yvonne Hilda, * Cormondrèche 12. Sept. 1889.
(2) Roland Arthur Wilhelm Karl Friedrich, * Cormondrèche 29. Juni 1892.
(3) Yolande Inès Rosa Luiſe, * Cormondrèche 17. Febr. 1898.

3. Luiſe Eliſe, * Neuchâtel 10. Okt. 1824; ⚔ daſ. 19. April 1843 mit Oskar Comte Guébhard, † Goinſins 16. März 1896. [Goinſins.]

Bruder.

† **Alexander**, * Neuchâtel 9. April 1788, † das. 15. Juni 1861, Staatsrat im Fst. Neuchâtel und Valangin, Maire von Valangin; ⚭ Neuchâtel 8. Mai 1820 mit Kamilla Marie Luise Freiin von Pury, * Neuchâtel 11. Okt. 1797, † das. 22. Mai 1868.

Kinder: 1. Alexander, * Neuchâtel 29. Juni 1821, Kgl. preuß. Lt. a. D.; ⚭ Bevaix 24. Mai 1864 mit — Marie Anna Courvoisier, * Travers 4. Juni 1837. [Bevaix.]

Söhne: 1) Johann Alexander, * Bevaix 6. März 1865, Mitgl. des Großen Rats der Republik und des Kantons Neuchâtel; ⚭ Bevaix 4. Juni 1891 mit — Anna Margarete Gfin von Pourtalès, * Verner 13. April 1870. [Bevaix.]

Kinder: (1) Jacques, * Bevaix 17. Juli 1892.
(2) Susanna, * Bevaix 16. Sept. 1893.
(3) Franz, * Bevaix 15. Sept. 1894.
(4) Therese, * Bevaix 9. Okt. 1897.
(5) Alexander, * Bevaix 13. Nov. 1898.

2) Paul, * Bevaix 25. Febr. 1866, techn. Direktor der Olbergwerke in Pechelbronn; ⚭ Bevaix 4. Juni 1901 mit Anna Elisabeth Borel, * Bevaix 9. April 1870, † Pechelbronn 26. Jan. 1903.

2. Kamilla, * Neuchâtel 20. Mai 1823. [Bevaix.]

3. Alfred, * Neuchâtel 17. Febr. 1825, vorm. Prof. der Geschichte und Rektor der Akad. in Neuchâtel; ⚭ 1) Neuchâtel 15. Mai 1855 mit Sophie Adrienne Elisabeth de Sandol-Roy, * Neuchâtel 14. Febr. 1835, † das. 2. Mai 1862; 11) Cornaux 27. Juni 1866 mit — Elisabeth Luise Emilie de Sandol-Roy, * Neuchâtel 11. Dez. 1843. [Neuchâtel.]

Kinder 2r Ehe: 1) Laura, * Neuchâtel 3. Dez. 1867; ⚭ das. 18. Mai 1893 mit Friedrich Sacc. [Genf.]

2) Friedrich, * Neuchâtel 27. Dez. 1868, Kgl. preuß. Hptm. und Komp.-Chef im 3. GRgt z. F.; ⚭ Budapest 11. Febr. 1895 mit Blanka Gfin von Hessenstein, * Tür-Terebes, Ungarn, 17. März 1866, † Groß-Lichterfelde 30. April 1898. [Berlin.]

3) Samuel, * Neuchâtel 23. Febr. 1870; ⚭ das. 19. April 1904 mit — Léonie Courvoisier, * Neuchâtel 1. April 1878. [Neuchâtel.]

4. James, * Neuchâtel 18. Nov. 1830, Schriftsteller; ⚭ Neuchâtel 6. April 1864 mit — Sophie Bertha de Sandoz, * Neuchâtel 8. Mai 1842. [Neuchâtel.]

Kinder: 1) Margarete, * Neuchâtel 25. März 1865; ⚭ das. 2. Juni 1886 mit Dr. jur. Eugen Bonhôte, Rechtsanwalt, Mitgl. des Großen Rats der Republik und des Kantons Neuchâtel. [Neuchâtel.]

2) Blanche, * Neuchâtel 12. April 1869; ⚭ das. 2. Febr. 1899 mit Jose Sacc, Ackerbau-Ingenieur. [Neuchâtel.]

3) Bernhard, * Neuchâtel 17. Febr. 1878. [Neuchâtel.]

Chlumecký.

Katholisch. — Österr. Adel mit dem Prädikat „Edler von“ d. d. . . 29. Sept. 1827 (Diplom d. d. Wien 8. Jan. 1828); österr. Ritterstand und böhm. Inkolat d. d. Wien 26. Dez. 1844 (Diplom d. d. . . 25. Jan. 1845); österr. Frhr. d. d. Wien 2. Juni 1889. — Erste Aufn., Beschreibung des Wappens und geschichtl. Notiz im Jahrg. 1895, S. 132.

Johann Freiherr von Chlumecký, * Zara 23. März 1834, Mitbes. von Nzikowitz und Aujezd (erworben 1842), Mähren, K. u. K. GMat und Handelsmin. a. D., Mitgl. des Herrenh. des österr. Reichsrats auf Lebenszeit; ⚭ am

Montferrat bei Böhm.-Rudoletz 26. Juni 1867 mit — Leopoldine von Liebenberg de Zittin, * Baden bei Wien 21. Okt. 1848. [Wien.]
Sohn: Leopold, * Wien 3. Febr. 1873, Mitbes. von Nzikowitz und Aujezd, K. K. Statth.-Sekr. a. D. [Wien.]

Christiani-Grabieński-Kronauge von Kronwald.

Katholisch. — Österr. Adel und Ritterstand d. d. . . 7. Nov. 1837 (Diplom d. d. Wien 4. März 1838); österr. Namen- und Wappenvereinigung mit „Kronauge von Kronwald" d. d. Wien 20. Febr. 1841, bestätigt d. d. Ofen 29. März 1868; österr. Frhr. d. d. Wien 28. April 1868. — Erste Aufn., Beschreibung des Wappens und geschichtl. Notiz im Jahrg. 1886, S. 131.

(S. Jahrg. 1903, S. 102; neuere Nachrichten über den Personalbestand fehlen.)

Ciani-Bassetti von Ciano.

. . . . . — Reichsadel- und Reichsritterstand mit dem Prädikat „von Ciano" d. d. München 18. Sept. 1790 (vom Kurfürsten Karl Theodor von Pfalzbayern, als Reichsvikar, für Johann Claudius Ciani); österr. Bestätigung d. d. Wien 14. März 1827 (für Vincenz Ritter Ciani von Ciano); österr. Frhr. d. d. Wien 2. März 1872 (für Johann Fortunatus Ritter Ciani von Ciano, Bürgerm. von Trient); österr. Namen- und Wappenvereinigung mit denen der † Familie Bassetti d. d. Wien 27. Mai 1899 (Plakat, für Titus, s. unten, Sohn des Vorigen). — Erste Aufn. und Beschreibung des Wappens im Jahrg. 1901, S. 103.

Titus .. Freiherr Ciani-Bassetti von Ciano, * . . . [Trient, Tirol.]

Closen-Günderrode, 1906.

Cnobloch.

Lutherisch und katholisch. — Sachsen-altenb. Adel und Frhr. d. d. Altenburg 30. März 1838; Kgl. sächs. Bestätigung d. d. . . 8. Aug. 1838. — Erste Aufn., Beschreibung des Wappens und Näheres über die Standeserhebung im Jahrg. 1873, S. 94.

† Friedrich Sigismund Freiherr von Cnobloch, * Freiburg a. d. U. 8. Febr. 1781, † Graz 5. Jan. 1865; ⚔ . . 1825 mit Minna von Henikstein, * Wien 24. Sept. 1805, † . . 29. Sept. 1862.

Söhne: 1. † Friedrich Karl Wilhelm, * Dresden 29. Nov. 1827, † Mitic 21. Juni 1893, Herr auf Rozsony-Mitic, Kom. Trencsin, K. u. K. Oberstlt. a. D.; ⚔ Laibach 29. Sept. 1859 mit Sarah Gfin von Degenfeld-Schonburg, * Mainz 4. Febr. 1833, † Görz 3. April 1903.

Kinder: 1) Friedrich August, * Verona 5. Juli 1860, K. u. K. Major im Drag.-Rgt Nr. 14; ⚔ Eybesfeld 1. Juni 1889 mit — Olga Freiin Conrad von Eybesfeld, * Eybesfeld 1. Nov. 1862 (kath.). [Stanislau.]
Sohn: Christoph Friedrich Sigmund Aloysius, * Klattau 10. Juli 1895.
2) Sarah Elisabeth Wilhelmine, * Wien 15. März 1862; ⚔ das. 11. Juli 1894 mit Egon Frhrn von Seckendorff. [Hannover.]

2. † Karl Wilhelm, * Dresden 6. Mai 1829, † Wildon bei Graz 3. Sept.

1904, K. K. Reg.-Rat und Major a. D.; ⚔ . . 29. Sept. 1857 mit — Auguste von Henneberg, * . . 30. Aug. 1836. [Graz.]
Kinder: 1) Wilhelm, * . . 1. Dez. 1860, K. u. K. Okt. a. D.; ⚔ . . 1. Juli 1888 mit Gisela Dolhof von Tollhopfen und Zagrebien, * . . 7. Mai 1872, † München 8. Mai 1906. [München.]
2) Helene, * . . 22. Mai 1862; ⚔ . . 20. Nov. 1884 mit Markus Prennschitz von Schützenau-Trenck (kath.). [. . .]
3) Hermine (Minna), * . . 26. Juli 1863; ⚔ Wien 26. Aug. 1884 mit Edward Freemann, Kgl. großbrit. Gen.-Konsul a. D. [. . .]
4) Edmund, * . . 26. Juli 1866, K. u. K. Rittm. a. D.; ⚔ . . 26. April 1892 mit — Elsa von Reininghaus, * . . . [. . .]
5) Auguste, * . . 17. März 1871. [. . .]

3. Alfred Wilhelm Friedrich, * Dresden 22. April 1838, K. u. K. Rittm. a. D.; ⚔ Graz 28. Mai 1867 mit — Anna Gfin zu Lodron-Laterano, * Innsbruck 6. Mai 1842 (kath.). [Wien.]
Kinder (kath.): 1) Alice, * Klagenfurt 18. Febr. 1868.
2) † Robert, * Klagenfurt 6. Dez. 1869, † Niva 11. April 1900, K. u. K. Okt. im Korps-Art.-Rgt Nr. 2; ⚔ Gmunden 12. Sept. 1899 mit — Olga Miller von Aichholz, * . . 22. Juni 1877 (wiederverm. Wien 4. Juni 1904 mit Moritz Ritter Stummer von Traunfels, Bauadjunkten und Ingenieur [Wien]).
3) Hans, * Klagenfurt 6. März 1871, Dr. jur., K. K. Min.-Sekr. im Ackerbaumin. und Lt. der Ldw.; ⚔ Wien 28. Okt. 1899 mit — Elisabeth (Lilly) Sarg, * Wien 15. Nov. 1873. [Wien.]
Kinder: (1) Carl, * Wien 14. Okt. 1900.
(2) Evelyn, * Liesing 22. Sept. 1901.
(3) Olga, * Wien 7. Aug. 1904.

Coburg.

Evangelisch und katholisch. — Reichsadel d. d. Wien 18. Nov. 1800. — Erste Aufn., Beschreibung des Wappens und geschichtl. Notiz im Jahrg. 1866, S. VIII und S. 130.

† Ludwig Friedrich Emil von Coburg, * Hildburghausen 29. Nov. 1779, † Coburg 4. Dez. 1827, Hzgl. sachsen-cob. und goth. Kbr, GMat und OStallm.; ⚔ Coburg 19. Nov. 1817 mit Thekla Gfin Bitzthum von Eckstädt, * Dresden 25. Sept. 1799, † Rothspalk 18. Nov. 1880, EStiftsD. des Kgl. bayer. St. Anna-O., OHofmeisterin J. H. der Hzgin Alexandrine von Sachsen-Coburg und Gotha.

Söhne [sachsen-cob. und goth. Frhr. d. d. Coburg 2. Jan. 1845]: 1. † Viktor Oswald Freiherr von Coburg, * St. Wendel 11. Sept. 1822, † Dresden 13. Dez. 1904, K. u. K. FML. a. D.; ⚔ Coburg 3. Juli 1862 mit — Anna Freiin von Pawel-Rammingen, * Coburg 28. Febr. 1842. [Dresden.]
Kinder: 1) Thekla Luitgarde Emilie Anna, * Bösing 25. Juli 1864; ⚔ Dresden 8. April 1897 mit Alexander von Steun, Kgl. preuß. Major a. D. [Groß-Lichterfelde.]
2) Emilie Thekla Mathilde Alice, * Stuhlweißenburg 6. Okt. 1870; ⚔ Dresden 31. Jan. 1900 mit Carlo Baron von der Nopp. [Dresden.]
3) Emil Alfons Plato John Albert, * Klattau 27. Febr. 1874, Kgl. preuß. Okt. im Füs.-Rgt Nr. 36, kmdt zur Dienstl. beim Großen Gen.-Stab. [Berlin.]
4) Friederike Emilie Luitgarde Editha, * Teplitz 1. Jan. 1885.

2. † Rudolf Hugo Freiherr von Coburg, * Coburg 20. Okt. 1825, † das. . . . Juni 1892; ⚔ I) Coburg 3. April 1879 mit Sophie Gfin Bitzthum

von Eckstädt, * . . 29. Okt. 1849, † Coburg 4. Mai 1880; II) Coburg 13. April 1882 mit — Marie Blandine Ernestine Elise Agnes Alexandrine Lindner, * Coburg 18. April 1858 (kath.). [. . .]

Kinder: a) 1r Ehe: 1) Lionel, * Coburg 29. Febr. 1880, Kgl. preuß. Lt. a. D. [. . .]

— b) 2r Ehe (kath.): 2) Veronika Theresia, * Coburg 30. März 1883.

3) Erna Maria, * Coburg 30. April 1885.

4) Kurt Oskar, * Ketschendorf 20. Dez. 1886.

5) Alexander, * Königsberg i. Fr. 19. April 1889.

6) Viktoria Sophie, * Coburg 23. März 1892.

Codelli von Codellisberg, Sterngreif und Fahnenfeld.

Katholisch. — Adels- und Wappenbestätigung mit dem Prädikat „von Codellisberg" d. d. . 11. April 1654; Reichsritter mit den weiteren Prädikaten „von Sterngreif und Fahnenfeld" d. d. . . 2. Dez. 1688; Lbmann von Krain 26. Aug. 1698, von Kärnten 14. Jan. 1700 und von Görz 27. Jan. 1745; erbländ.-österr. Frhr. d. d. Wien 12. März 1749 (für Augustin, dessen beide Söhne Anton und Johann Franz die beiden Linien stifteten). — Erste Aufn., Beschreibung des Wappens und geschichtl. Übersicht im Jahrg. 1848, S. 56, und 1857, S. 115.

I. Linie.

Stifter: Frhr Anton, * 1717, † 1796.

† Karl Peter Franz Ernst Freiherr Codelli von Codellisberg, Sterngreif und Fahnenfeld, * Görz 26. April 1806, † Scherrenbüchel 25. Jan. 1890, Fkherr, K. K. Ldesger.-Präs. a. D.; ⚔ Wördl, U.Krain, 15. Okt. 1838 mit Julie Freiin Schweiger von Lerchenfeld, * Luegg 10. Nov. 1814, † Laibach 24. April 1886.

Kinder: 1. Marie, * Mailand 31. Aug. 1844; ⚔ Graz 15. Nov. 1873 mit Franz Frhrn von Minutillo, Herrn auf Wildenegg, K. u. K. GMat und Adm. i. R. [Wildenegg, Krain.]

2. † Karl, * Mailand 1. Jan. 1846, † Pola 25. Febr. 1878, K. u. K. Linienschiffsfähnr.; ⚔ Graz 9. Jan. 1873 mit — Rosalie Freiin von Taufferer, * Weirlbach 2. Sept. 1852. [Schloß Weirlbach, U.Krain.]

Kinder: 1) Maria (Miryam), * Pola 25. Jan. 1874; ⚔ Thurn bei Laibach 27. Nov. 1897 mit Dr. jur. Ernst Stadler von Wolffersgrün, K. K. Min.-VSekr. im Handelsmin. und Lt. der Ref. des Drag.-Rgts Nr. 4. [Wien.]

2) Anton, * Neapel 22. März 1875, Fkherr auf Thurn a. d. Laibach und Dobrava, K. u. K. Km.; ⚔ Görz 18. Aug. 1900 mit — Maria Concha Freiin Codelli von Codellisberg, * Johnsdorf 19. Juni 1878 (s. II. Linie). [Schloß Thurn a. d. L.]

Kinder: (1) Maria Carmen, * Thurn a. d. L. 27. Juni 1901.

(2) Karl Anton Sixtus Heinrich, * Thurn a. d. L. 17. Sept. 1903.

(3) Elisabeth Charlotte (Liselotte) Maria Ignatia, * Thurn a. d. L. 10. Dez. 1904.

3) Julie, * Pola 8. März 1877; ⚔ Thurn a. d. L. . . mit Camillo Righetti, K. u. K. Olt. im Inf.-Rgt Nr. 27. [Laibach.]

II. Linie.

† Johann Franz Freiherr Codelli von Codellisberg, Sterngreif und Fahnenfeld, * . . 2. März 1719, † . . 2. Nov. 1806 (Bruder

des Stifters der I. Linie); ⚭ . . 10. April 1751 mit Anna de Conti, * . . 2. Juli 1738, † . . 2. Dez. 1790.

Söhne: 1. † Vincenz, * . . 20. Nov. 1756, † Görz 28. Mai 1815, K. K. Ldesger.-Sekr.; ⚭ . . 4. Juni 1786 mit Maria Anna von Degrazia, * . . 14. Febr. 1765, † . . 20. April 1840.

Sohn: † Peter Anton Franz Pompejus, * Görz 21. März 1787, † . . 29. Jan. 1866; ⚭ . . 5. Febr. 1817 mit Maria Anna von Agricola, * . . 26. März 1793, † . . 21. Juni 1873.

Tochter: Therese Karoline, * Görz 7. Febr. 1828; ⚭ daf. 30. April 1866 mit ihrem verw. Schwager Johann Anton Flego Edlem von Eichenstamm. [Görz.]

2. † Augustin, * . . 10. Sept. 1763, † Görz 1. Jan. 1832, K. K. Bankalassessor; ⚭ I) . . 10. April 1790 mit Isabella Gfin Valentinis, * . . 19. Aug. 1756, † . . 3. März 1802; II) . . Juli 1802 mit Pauline Gfin Del Mestri, * . . 10. Aug. 1768, † . . .

Sohn 2r Ehe: † Sesto Augustin, * Görz 12. Febr. 1812, † . . 5. April 1895, K. K. Statth.-Sekr. a. D.; ⚭ . . 26. April 1838 mit Amalie Gfin Beretta, * . . 13. Dez. 1821, † Görz 24. Aug. 1904.

Kinder: (1) Heinrich, * . . 16. Juli 1839, Mr des souv. Malt.-MrD.; ⚭ Mossa 15. Okt. 1900 mit — Louisa Gfin von Attems, * Görz 1. März 1868. [Görz und Fontaniva, Italien.]

Söhne: a. Heinrich Lorenz August Sesto Gustav Viktor Anton Maria, * Padua 5. Sept. 1902.

b. Anton Ladislaus Bernhard Josef Maria, * Görz 20. März 1904.

(2) Hugo Franz Bernhardin, * Görz 20. März 1842, K. u. K. Kmr.; ⚭ . . 27. Mai 1874 mit — Agnes von Benda, * . . 23. Jan. 1852. [Görz.]

Kinder: a. Elisabeth Maria Anna Agnes, * Görz 17. April 1875.

b. Maria Concha, * Johnsdorf, Steierm., 19. Juni 1878; ⚭ Görz 18. Aug. 1900 mit Anton Frhrn Codelli von Codellisberg (j. I. Linie). [Schloß Thurn a. d. L.]

c. Carmen, * Görz 29. Okt. 1882.

d. Maria Pilar, * Görz 29. Okt. 1885; ⚭ Thurn a. d. L. 16. Nov. 1905 mit Ignaz Edlem von Ruber, K. K. Ldesreg.-Konzipisten. [. . .]

(3) Amalie, * . . 1. Aug. 1844; ⚭ Mossa 4. Febr. 1869 mit Gustav Conte Freschi. [Manuscello, Italien.]

(4) Ida, * . . 13. Juni 1848. [. . .]

Coels von der Brügghen.

Katholisch. — Altes niederländ. Adelsgeschlecht. — Preuß. Frhr. mit dem Prädikat „von der Brügghen" und Wappenvermehrung d. d. Charlottenburg 12. März 1851 (Diplom nicht ausgefertigt). — Erste Aufn., Beschreibung des Wappens und geschichtl. Übersicht im Jahrg. 1852, S. 71.

† Friedrich Joseph Anton Freiherr von Coels von der Brügghen, * Bonn 24. Okt. 1784, † Paris 24. Sept. 1856, Herr auf Frankenberg, Steinhaus, Wilhelmstein und Nyßweiler, Kgl. preuß. Khr und GReg.-Rat a. D.; ⚭ Aachen 31. Dez. 1820 mit Eugenie Freiin von der Brügghen, * Aachen 17. Juni 1802, † daf. 11. Mai 1877.

Kinder: 1. Maria Therese Mathilde Eugenie Josephine, * Aachen 6. Nov. 1821. [Aachen.]

2. † Franz Joseph Hugo Balduin Maria, * Aachen 12. Dez. 1823, † daf. 15. Aug. 1885, Kgl. preuß. Reg.-Referendar a. D.; ⚭ Aachen 19. Febr. 1857

mit — Marie Josephine Antoinette Hubertine Henriette Julia van Houtem, * Aachen 6. Febr. 1829, Herrin auf Altmerberen (134 ha), Kr. Geilenkirchen, und Mitbes. von Steinhaus mit Wilhelmstein (zus. 65 ha), Ldkr. Aachen. [Aachen.]

Kinder: 1) Franz Joseph Ignaz Eugen Anton Hubert Maria, * Aachen 27. Jan. 1858, Dr. jur., Kgl. preuß. Reg.-Präs. in Arnsberg.

2) Maria Klementine Josephine Wilhelma Antoinette Hubertine, * Aachen 28. Nov. 1859; ⚭ das. 15. Sept. 1896 mit Friedrich Frhrn von Blanckart, Kgl. preuß. Major a. D. [Alsdorf bei Aachen.]

3) Maria Luise Franziska Josephine Antoinette Hubertina, * Aachen 17. Juni 1870. [Aachen.]

3. Franz Hermann Roderich Hubert Maria, * Aachen 12. April 1829, Kgl. preuß. Hptm. a. D., GMr des souv. Malt.-OrD. [Wemmel bei Jette St. Pierre, Belgien]; ⚭ Brüssel 3. Dez. 1864 mit Maria Gfin Batowska, * .. 25. Juli 1848 (gesch. [. . .]).

Coletti.

Katholisch. — Wappenbrief d. d. . . 12. Mai 1550 (von Cosmos I. Ghzg von Florenz); erbländ.-österr. Ritter d. d. . . 5. Mai 1754; böhm. Ritterstand d. d. Wien 2. Juli 1787; böhm. Inkolat d. d. 14. Juli 1787; österr. Frhr. d. d. . . 27. Febr. 1847. — Erste Aufn., Beschreibung des Wappens und geschichtl. Übersicht im Jahrg. 1875, S. 107.

† Karl Otto Benedikt Vincenz Freiherr von Coletti, * Wien 10. Dez. 1806, † . . 22. Nov. 1881, K. u. K. Major und Garde der Arcierenleibgarde a. D.; ⚭ . . 4. Aug. 1835 mit — Therese Freiin Putz von Rolsberg, * Leitersberg 5. Aug. 1816. [. . .]

Kinder: 1. Emanuela Amalie Wilhelmine Antonie Therese, * Leitersdorf 1. Aug. 1838; ⚭ Troppau 26. Jan. 1858 mit Johann Horváth von Zalabér, † . ., K. u. K. Km., GRat und FMLt. i. R. [. . .]

2. Guido Maximilian Emanuel Andreas Adam, * Troppau 24. Nov. 1841, K. u. K. Km. [. . .]

Columbus.

Katholisch. — Österr. Adel- und Ritter d. d. Wien 1. Sept. 1865; österr. Frhr. d. d. Wien 10. Mai 1878. — Erste Aufn., Beschreibung des Wappens und geschichtl. Notiz im Jahrg. 1880, S. 114.

Christoph Freiherr von Columbus, * Pulkau, NÖsterr., 28. Jan. 1815, K. K. WHofrat; ⚭ . . 11. Mai 1850 mit — Franziska Anna Haselbach, * .. 12. Febr. 1829. [Wien.]

Conrad (Conrad von Eybesfeld).

Katholisch. — Die Stifter der beiden Häuser, Gustav und Sigmund, sind Brüder.

A. Conrad.

Österr. Ritter d. d. Wien 1. Dez. 1854; österr. Frhr. d. d. . . 27. Okt. 1873 (Diplom d. d. Wien 20. Febr. 1874). — Erste Aufn., Beschreibung des Wappens und geschichtl. Notiz im Jahrg. 1876, S. 122.

† Gustav Freiherr von Conrad, * Kainberg, Steierm., 25. Nov. 1819, † Graz

12. April 1904, Dr. jur. utr., K. K. OLdesger.-Rat a. D.; ✕ Wien 1. Mai 1848 mit — Eugenie Emilie Adolfine von Henikstein, * Wien 25. Nov. 1828. [Graz.]

Söhne: 1. Eugen, * Wien 25. April 1849; ✕ Graz 2. Okt. 1877 mit — Allonah Philippps, * London 15. Juli 1853. [Graz.]

Kinder: 1) Aloysia, * Leoben 22. Juni 1878.

2) Friedrich, * Leoben 31. Aug. 1879, K. u. K. Lt. im Korpsart.-Rgt Nr. 3. [Graz.]

2. Sigmund, * Graz 22. Mai 1851, Dr. jur., K. K. Hofrat bei der Statth. in Triest; ✕ Triest 21. Juli 1890 mit Lidia Maria Alexandra Pulgher, * Konstantinopel 20. Aug. 1871, † Triest 1. Juni 1896.

Kinder: 1) Gustav Karl Dominik, * Triest 24. Juli 1891.

2) Bertha Maria Pasqualina, * Triest 29. Okt. 1892.

3) Sigmund Anton Maria, * Triest 24. Febr. 1895.

B. Conrad von Eybesfeld.

Österr. Adel mit dem Prädikat „Edler von Eybesfeld" d. d. Wien 12. April 1854; österr. Frhr. d. d. . . 15. März (Diplom d. d. Wien 8. April) 1870. — Erste Aufn., Beschreibung des Wappens und geschichtl. Notiz im Jahrg. 1877, S. 124.

† Sigmund Freiherr Conrad von Eybesfeld, * Kainberg 11. Aug. 1821, † Graz 9. Juli 1898, Herr auf Eybesfeld, Flamhof und Pöllauerhof, Steierm., Dr. jur., K. u. K. GRat und Min. a. D., Gnaden-Kr des souv. Malt.-RrO.; ✕ Graz 18. Juli 1849 mit Wilhelmine (Minna) Freiin von Cnobloch, * Dresden 22. Febr. 1826, † Graz 4. Mai 1902.

Kinder: 1. Marie Eveline Johanne, * Dornbach 10. Juli 1851; ✕ Linz 30. Sept. 1871 mit Dr. jur. Julius Ritter Fränzl von Vesteneck, K. K. Bez.-Hptm. a. D. [. . .]

2. Hugo, * Unter-St. Veit bei Wien 7. Sept. 1852, Herr auf Flamhof, Steierm., K. K. Bez.-Hptm. a. D.; ✕ Gmunden 15. April 1893 mit — Bertha Gfin von Schmidegg, * Gmunden 24. Juni 1868. [Schloß Flamhof bei Leibnitz.]

Töchter: 1) Irene, * Kirchdorf 9. Jan. 1894.

2) Wilhelmine, * Kirchdorf 9. Juni 1895.

3. Heinrich, * Graz 7. Dez. 1854, Herr auf Eybesfeld, Steierm., K. K. Statth.-Rat a. D.; ✕ Gneirendorf 28. Juni 1884 mit — Marie Alfesina von Schweitzer, * . . 26. April 1866. [Schloß Eybesfeld bei Lebring a. d. Südbahn.]

Kinder: 1) Hilda, * Groß-Enzersdorf 22. Juli 1886.

2) Walter, * Groß-Enzersdorf 19. Febr. 1888.

3) Heinrich, * Groß-Enzersdorf 1. Sept. 1889.

4) Emma, * St. Pölten 1. Juli 1895.

4. Helene, * Mailand 29. März 1857. [Graz.]

5. Emma Karoline, * Agram 16. Okt. 1858; ✕ Wien 3. Mai 1876 mit Georg Ritter von Gutmannsthal-Benvenuti, † Rain 6. Febr. 1892, Herr auf Rain und Tanzenberg, Kärnten. [Klagenfurt.]

6. Hermine, * Agram 22. Juli 1860, Schwester im O. Sacré Cœur zu Riedenburg.

7. Olga, * Eybesfeld 1. Nov. 1862; ✕ das. 1. Juni 1889 mit Friedrich Frhrn von Cnobloch, K. u. K. Major im Drag.-Rgt Nr. 14. [Stanislau.]

Conrad von Konradsheim.

Evangelisch und katholisch. — Siebenbürgischer Adel d. d. Wien 10. Nov. 1844 (Diplom d. d. Wien 30. Jan. 1845); österr. Frhr. d. d. Wien 30. Aug. 1851. — Erste Aufn.

und geschichtl. Übersicht im Jahrg. 1855, S. 94; Beschreibung des Wappens im Jahrg. 1856, S. 111.

† Johann Andreas Freiherr Conrad von Konradsheim, * Doborka (Dobring) 7. Juni 1780, † Wien 9. April 1852, K. K. Hofrat beim Obersten Gerichts- und Kassationshof; ⚭ Hermannstadt 4. April 1804 mit Susanna Soterius, * Hermannstadt 6. Nov. 1786, † das. 11. März 1867.

Söhne: 1. † Wilhelm, * Hermannstadt 12. Febr. 1805, † das. 26. März 1885, Kgl. ungar. Min.-Rat a. D.; ⚭ Hermannstadt 26. Juli 1831 mit Amalie Leonhard, * Nagy-Apold 1. Aug. 1812, † Hermannstadt 12. Juni 1902.

Kinder: 1) Amalie, * Hermannstadt 8. Aug. 1832; ⚭ das. 21. April 1852 mit Friedrich Albrich von Hermannsheim, † Hermannstadt 10. Mai 1901, K. u. K. Major a. D. [Hermannstadt.]

2) Wilhelm, * Hermannstadt 25. Juni 1834, K. u. K. Sektionschef a. D.; ⚭ Wien 28. Okt. 1869 mit — Marianne von Murmann, * Wien 27. Jan. 1843 (kath.). [Wien.]

Kinder: (1) Arthur Wilhelm Peter, * Wien 19. Sept. 1870, K. u. K. Okt. im Drag.-Rgt Nr. 5; ⚭ Graz 5. Okt. 1901 mit — Alice Freiin von Lazarini a. d. H. Jablanitz, * Budapest 22. Jan. 1878 (kath.). [Wiener-Neustadt.]

Tochter (kath.): Anne-Marie Helene Felicitas Wilhelmine Ida, * Wiener-Neustadt 5. Sept. 1903.

(2) Marianne Wilhelmine Amalie, * Wien 7. Jan. 1872.

(3) Emil Friedrich Wilhelm, * Wien 17. Febr. 1875, K. u. K. Hof- und Min.-Sekr. im Min. des Kais. und Kgl. Hauses und des Äußern und Lt. der Res. des Ul.-Rgts Nr. 3; ⚭ Wien 12. Febr. 1901 mit — Marie Freiin von Haimberger, * Wien 19. Dez. 1879 (kath.). [Wien.]

Kinder (kath.): a. Johannes Bapt. Emil Friedrich Wilhelm, * Wien 7. Mai 1902.

b. Maria Margarethe Anna Wilhelmine, * Wien 12. März 1906.

3) Luise, * Hermannstadt 24. April 1836; ⚭ das. 26. Juli 1856 mit Ludwig Conrad von Sonnenstein, † Hermannstadt 2. Juni 1883, Magistratssekr. [Budapest.]

4) Bertha, * . . 18. März 1840; ⚭ Hermannstadt 28. Mai 1856 mit Adolf Spech, Kgl. ungar. Gerichtstafelbeisitzer a. D. [Hermannstadt.]

2. † Ludwig, * Hermannstadt 19. Juli 1807, † Szegedin 22. Febr. 1887, K. K. Bergrat a. D.; ⚭ Klausenburg 5. Mai 1834 mit Leontine Burian, * Watra-Dorna 5. Mai 1814, † Szegedin 8. Jan. 1887.

Kinder: 1) Guido, * Szászkabánya 10. März 1840, K. K. Hofrat a. D. [Graz.]

2) Oskar, * Szászkabánya 28. Jan. 1842, Kgl. ungar. Gerichtstafelbeis. a. D.; ⚭ Draas 5. Mai 1867 mit — Luise Modjer, * Sommerburg 27. März 1848. [Budapest.]

Kinder: (1) Ilma, * Neps 26. Juni 1868 [Budapest]; ⚭ Szegedin 14. April 1890 mit Karl Wittich (gerichtl. gesch.), Kgl. ungar. Richter am Gerichtshof in Maros-Vásárhely.

(2) Arthur, * Maros-Vásárhely 26. Juni 1872, Kgl. ungar. Honvéd-UIntendant; ⚭ Kronstadt 26. Nov. 1902 mit — Ella Faflik, * Kronstadt 3. März 1879 (kath.). [Budapest.]

Sohn (kath.): Franz Josef, * Budapest 18. Aug. 1904.

(3) Helene, * Maros-Vásárhely 10. Okt. 1874; ⚭ Szegedin 5. Mai 1898 mit Hans von Wayda, K. u. K. Major im Inf.-Rgt Nr. 86. [Maria Theresiopel.]

3) Ilma, * Zalatna 25. Aug. 1844. [Graz.]

Goreth.

Katholisch. — Bestätigung des rittermäßigen Reichsadels mit Wappenbesserung (offener Brief) d. d. Augsburg 5. Sept. 1555, desgleichen d. d. Wien 25. Mai 1564 (aber erst ausgefertigt d. d. Wien 12. Dez. 1567); immatrikuliert in Tirol 1568; Reichsritter mit dem Titel „Herren" und Wappenbesserung d. d. Wien 17. Sept. 1675; Reichsfrhr. und erbländ.-österr. Frhr. d. d. Wien 15. März 1698, d. d. Wien 11. Sept. 1715 und d. d. Wien 28. April 1745 (s. Jahrg. 1878, S. 116). — Erste Aufn. 1861; Beschreibung des Wappens und geschichtl. Notiz im Jahrg. 1863, S. 120. Vgl. auch den Artikel Goreth zu Coredo im Taschenbuch der Gräfl. Häuser.

† Alois Freiherr von Goreth zu Coredo und Rumo, * . . 17. Dez. 1806, † Innsbruck 12. März 1881, K. u. K. Major a. D.; ⚔ . . 26. Okt. 1846 mit Anna Katharina Rosalia Griß, * . . 3. Juli 1827, † . . 1. Okt. 1899.

Kinder: 1. Klementine Crescentia Anna Erneſtine, * Innsbruck 7. Okt. 1847; ⚔ daſ. 6. Febr. 1872 mit Maximilian Frhrn von Pelkhoven-Hohenbuchbach auf Teising, † Teising a. R. 14. Jan. 1903, Fkherrn, Kgl. bayer. Km. und Reg.-Aſſeſſor a. D. [Schloß Teising a. R.]

2. Hugo Andreas Aloys Joſeph, * Innsbruck 12. Juni 1849, K. K. Steueramtsoffizial in Innsbruck; ⚔ . . 15. Okt. 1878 mit — Leopoldine Poelt, * Lienz 15. Sept. 1855.

Kinder: 1) Klementine Anna Leopoldine, * . . 27. Aug. 1879.
2) Auguſt Hugo Aloys, * . . 8. März 1881. [. . .]
3) Charlotte Gabriele Leopoldina, * . . 12. Okt. 1883.
4) Romedius Hugo Andreas Leopold, * . . 5. Febr. 1885.
5) Sigmund Hugo Aloys, * . . 14. April 1886.
6) Rudolf Anna Hugo, * . . 27. Febr. 1891.

3. Ludwig Fidelius Aloys, * Feldkirch 28. März 1857; ⚔ . . 22. Nov. 1881 mit — Wilhelmine Gorbach, * Lingenau 1. April 1862. [. . .]

Kinder: 1) Klementine Anna, * Lingenau 6. Sept. 1882.
2) Maria, * Lingenau 7. Okt. 1883.
3) Stephanie Wilhelmine, * Lingenau 2. Sept. 1884.
4) Ludwig Karl Joſeph, * Lingenau 4. Nov. 1885.
5) Alfred Peter Anton, * Lingenau 17. Jan. 1887.
6) Wilhelm Aloys, * Lingenau 14. Jan. 1889.
7) Anna, * Kempten 2. Juli 1890.
8) Wilhelmine Margareta, * Bregenz 22. Febr. 1892.
9) Joſeph Emil, * Bregenz 17. Febr. 1893.

Cornberg.

Evangeliſch. — Belehnung mit Cornberg d. d. Caſſel 22. Febr. 1580; kaiſ. Legitimation als „von Cornberg" d. d. Prag 29. März 1597; preuß. Anerkennung des Freiherrnſtandes laut Diplom d. d. Ems 25. Juni 1883 (für die Vertreter Karl Friedrich Ludwig Viktor von Cornberg, Herrn auf Auburg, vorm. Kgl. hannov. Kammerrat — I. Linie, erloſchen, ſ. Jahrg. 1899, S. 141 —, und Otto Karl Wilhelm Joſeph von Cornberg, Herrn auf Richelsdorf, vorm. Kgl. hannov. Lt. — ſ. unten). — Erſte Aufn., Beſchreibung des Wappens und geſchichtl. Überſicht im Jahrg. 1885, S. 130.

† Otto Karl Wilhelm Joſeph Freiherr von Cornberg, * Cziorke 27. Jan. 1812, † Richelsdorf 19. Dez. 1883, Kgl. hannov. Lt.; ⚔ Hannover 30. Juli 1844 mit Karoline Wilhelmine Thoene, * Mainz 4. Nov. 1822, † Richelsdorf 12. Dez. 1885.

Kinder: 1. Albertine Wilhelmine Henriette, * Paris 19. Febr. 1846;

× Karlsruhe 6. Nov. 1866 mit Rudolf Karl von Freydorf, † Karlsruhe 15. Nov. 1882, Ghzgl. bad. Khrn, WGRat und Ministerialpräs. [Karlsruhe.]

2. † Karoline Mathilde Amalie Wilhelmine, * Braunschweig 12. Okt. 1850, † Washington . . 1905; × New York 27. Aug. 1872 mit Hektor von Bayer, Zivilingenieur.

3. Marie Gabriele Ludovika, * Karlsruhe 22. Juni 1852; × Nichelsdorf 7. Mai 1876 mit Karl von Bultejus, † . ., Herrn auf Dippach, Ghzgt. Sachsen. [Dippach.]

4. Therese, * Karlsruhe 3. Aug. 1854; × Nichelsdorf 7. Mai 1876 mit Anton Gfn von Sponeck, † Neckarelz 15. Juni 1905, Kgl. preuß. Major z. D. und Bez.-Off. beim Ldw.-Bez. Mosbach. [Neckarelz, Baden.]

5. Theodor, * Karlsruhe 7. April 1857; × Geestemünde . . Jan. 1885 mit — Regine Ankele, * Geestemünde 13. Jan. 185 . . [. . .]
Töchter: 1) Helma, * Grasdorf 31. Mai 1886.
2) Elsa, * Hannover 13. Juni 1890.

6. Josephine, * Karlsruhe 22. Juni 1859; × Libenz 28. Dez. 1884 mit Otto Frankenberg, Kgl. preuß. Hptm. der Ldw. [Marburg, Prov. Hessen-Nassau.]

7. Karl August Ludwig Joseph Albert, * Karlsruhe i. B. 1. Juli 1864, Herr auf Nichelsdorf, Hzgl. sachsen-altenb. Khr, Kgl. preuß. Hptm. der Ldw.-Inf., GMr des Joh.-O.; × Hannover 30. Sept. 1886 mit — Ella Schultze, * Kottbus 25. März 1866. [Nichelsdorf.]
Kinder: 1) Karola Elfriede Elisabeth Josephine Wilhelmine, * Nichelsdorf 28. Aug. 1887.
2) Ilse Henriette Kamilla Alberta, * Eisenach 24. Jan. 1889.
3) Gertrud Amely Else Wilhelmine, * Altenburg 29. April 1890.
4) † Carl-Otto Louis Theodor August Curt, * Altenburg 16. Aug. 1891, † das. 1. Febr. 1903.

Cotta von Cottendorf.

Evangelisch. — Alter lombardischer Adel. — Wappenbesserung Kaiser Sigismunds d. d. Prag am Bartholomäustage 1420; württemb. Erneuerung des alten Adels unter dem Namen „Cotta von Cottendorf" 7. Nov. (Diplom 24. Nov.) 1817; bayer. Frhr. 4. Sept. (immatrikuliert 24. Sept.) 1822; württemb. Bestätigung desselben 17. März 1823. — Erste Aufn. und geschichtl. Übersicht im Jahrg. 1853, S. 74; Beschreibung des Wappens im Jahrg. 1855, S. 95; Stammreihe im Jahrg. 1862, S. 94; über den Besitzstand s. Jahrg. 1861, S. 93.

† Johann Georg Freiherr Cotta von Cottendorf, * Tübingen 19. Juli 1796, † Stuttgart 1. Febr. 1863, Herr auf Pletttenberg ꝛc., Kgl. bayer. Km.; × . . . 1. Mai 1820 mit Sophie Freiin von Adlerflycht, * . . 4. Aug. 1801, † Dotternhausen 24. Aug. 1838.
Kinder: 1. Marie Johanne Friederike Josephine, * Stuttgart 18. März 1828; × das. 26. Sept. 1848 mit Edmund Frhrn von Ow, † Stuttgart 28. März 1895 (kath.), Herrn auf Wachendorf, Kgl. württemb. OJustizrat a. D. [Stuttgart.]

2. † Georg Astolf, * Stuttgart 30. Jan. 1833, † Hipfelhof 20. Mai 1876, Herr auf Pletttenberg, Hipfelhof und des von Günderrode-Adlerflychtschen Fideikommisses, Dr. jur., Kgl. württemb. Khr, GMr des Joh.-O.; × Ludwigsburg 13. Mai 1862 mit — Frieda Christiane Amalie von Baumbach, * Stuttgart 5. Nov. 1840. [Hipfelhof.]
Kinder: 1) Sophie Emilie Friederike, * Stuttgart 24. März 1863; × das. 4. Juni 1887 mit Georg Frhrn von Houwald, Kgl. württemb. Major a. D. [Degerloch bei Stuttgart.]
2) Frida Elise Bertha Henriette, * . . 8. April 1867.

3) Georg Friedrich Karl, * Hipfelhof 27. Mai 1869, Herr auf Plettenberg und des von Günderrode-Adlerflychtschen Fideikommisses, Kgl. württemb. Kjkr und OLt. der Ref. des Drag.-Rgts Nr. 26, EKr des Joh.-O.; ⚔ Ulm 29. Sept. 1894 mit — Elisabeth (Elsa) Freiin von Roeder, * Stuttgart 5. März 1873. [Schloß Dotternhausen bei Balingen, Kgr. Württemberg.]
Kinder: (1) Regina Frida Lucie, * Dotternhausen 15. Aug. 1895.
(2) Guido Johann Georg Alfred Karl Albrecht Friedrich, Frich, * Stuttgart 20. Juli 1897.
(3) Franz Joachim-Georg Karl, * Dotternhausen 16. Sept. 1898.
(4) Brigitte, * Tübingen 18. Juli 1900.
(5) Elisabeth-Charlotte, * Stuttgart 26. Aug. 1903.
4) Karl Viktor Erlbald Julius, * . . 6. Sept. 1871, Herr auf Hipfelhof bei Heilbronn, EKr des Joh.-O.

3. † Karl Erlbald Julius Balduin, * Stuttgart 6. Jan. 1835, † Serach 18. Sept. 1888; ⚔ Lausanne 18. Nov. 1862 mit — Amelie Charlotte de la Harpe, * Lausanne 26. Sept. 1835. [Serach bei Eßlingen und Stuttgart.]
Kinder: 1) Berthe Amadea Georgine Sophie Hermine Henriette, * Stuttgart 26. Febr. 1865; ⚔ das. 8. Okt. 1885 mit Georg von Faber du Faur, Kgl. württemb. Oberstlt. und Mitgl. des Reichsmilitär-Ger. [Berlin.]
2) Friedrich Emil Amédée Feodor Erlbald, * Stuttgart 11. Mai 1868, Kgl. württemb. Khr und Rittm. der Ref. des Ul.-Rgts Nr. 20, EKr des Joh.-O.; ⚔ Serach 27. Mai 1894 mit — Eleanor Vincent-Crotty, * Hernellsville, Ver. Staaten von NAm., 5. Dez. 1869. [Stuttgart.]
Tochter: Ethel Gwendoline Aurelia Margarete Amelie Florence Berthe Clemence, * Lausanne 14. Aug. 1895.

Cotzhausen *.

Evangelisch. — Franz. Baron de l'Empire (primogen.) d. d. Paris 17. März 1811; der Titel ist zugleich an den Besitz des Majorats Wedau (54 ha), Kr. Geilenkirchen, geknüpft; preuß. Anerkennung des Erbentitels laut Min.-Reskr. vom 25. März 1828. — Erste Aufn. Beschreibung des Wappens und geschichtl. Übersicht im Jahrg. 1885, S. 185.

† Heinrich Wilhelm Ludwig 1. Baron bzw. Freiherr von Cotzhausen, * Duisburg 5. Juli 1770, † Bonn 18. Juli 1842, Stifter und Herr des Majorats, Kgl. preuß. Kriegsrat a. D.; ⚔ I) . . 1796 mit Katharine Christine Haase, * . . 10. März 1779, † Wesel 4. Nov. 1823; II) . . 1827 mit Magdalene Josephine von Broich, * Dutrwitz 11. Jan. 1808, † Milwaukee, NAm., 9. April 1889.

Kinder: a) 1r Ehe: 1. † Heinrich Florenz Ludwig Freiherr von Cotzhausen, * Wesel 4. Okt. 1804, † das. 19. Dez. 1867, Majoratsherr; ⚔ . . 7. Juli 1836 mit Fanny von Cotzhausen, * Lyftringhausen bei Meinertshagen 28. Okt. 1810, † Wesel 25. Juni 1860.
Töchter, von Cotzhausen: 1) Valeska Luitgarde, * Hopsten, Westf., 1. Okt. 1837. [Wiesbaden.]
2) Maria Olga, * Hopsten 21. Dez. 1838. [Wiesbaden.]
3) Friederike Viktoria, * Wesel 13. April 1841. [Wiesbaden.]
4) Maria Franziska (Fanny), * Wesel 11. März 1845. [Wiesbaden.]
5) Ida Natalie Isidore, * Wesel 9. Juni 1848. [Wiesbaden.]
— b) 2r Ehe: 2. † Ludwig Alexander Friedrich Wilhelm von Cotzhausen, * Haus Cambach 2. Febr. 1827, † Milwaukee . . 1899 (folgte seinem Bruder, dem Fehrn Karl, Kgl. preuß. Steuerrat a. D., 6. Okt. 1886 und trat infolge Vereinbarung d. d. 21. Okt. 1893 den Majoratsbesitz mit

dem Frhrntitel an seinen Bruder Oskar ab); ⚔ . . mit — Emilie Esch, * . . . [Milwaukee, NAm.]

Kinder: . . . . . .

3. Oskar Hugo Ludwig Freiherr von Cotzhausen, * Haus Cambach 24. Sept. 1832, Majoratsherr (folgte seinem Bruder, dem Frhrn Alexander, 21. Okt. 1893), Kgl. Rentmeister a. D., Kgl. preuß. Lt. a. D.; ⚔ . . mit — Luise Karoline Marie Knorr, * Saarlouis 11. Jan. 1837. [Köln.]

Kinder, von Cotzhausen: 1) Hugo Gustav Eugen, * Köln 14. Mai 1863, Kais. deutscher Kpt. z. See; ⚔ Berlin . . Mai 1895 mit — Elsa Freiin Banér, * Sjöö bei Stockholm . . . [. . .]

2) Hedwig Marie Luise Philippine, * Köln 18. Dez. 1864.

3) Gustav Alfred Arthur, * Köln 1. Febr. 1866, Kgl. preuß. Lt. a. D. [. . .]

4) Johanna Martha Agathe, * Köln 24. Nov. 1869.

5) Anna Wilhelmine Martha, * Brühl 14. Sept. 1871.

6) Agathe Christine Adolfine, * Brühl 19. Dez. 1872.

7) Alexander Sebastian Ludwig, * Brühl 14. Aug. 1875. [Roermond.]

4. Hedwig von Cotzhausen, * Haus Cambach . . 1834; ⚔ . . mit Hugo von Broich. [Milwaukee, NAm.]

5. Ewald Alfred Arthur Friedrich Wilhelm von Cotzhausen, * Haus Cambach 21. Juli 1838, Dr. jur., Rechtsanwalt; ⚔ . . mit — Marie Jacoby, * . . . [Milwaukee, NAm.]

Kinder: . . . . . .

Coudenhove.

Katholisch. — Nordbrabantischer Uradel; österr. Genehmigung der Prävalierung des bisher geführten Frhrnstandes als eines ausländischen Adels d. d. Wien 23. Sept. 1901 (für die Brüder Viktor und Karl Frhrn von Coudenhove); Plakatausfertigung d. d. Wien 25. Dez. 1901 (für den Frhrn Viktor, s. unten). — Erste Aufn., Beschreibung des Wappens und Stammreihe im Jahrg. 1903, S. 112. S. auch den gleichnamigen Artikel im Taschenbuch der Gräfl. Häuser.

Viktor Michael Friedrich Karl Alexander Freiherr von Coudenhove, * Wojkau 27. Juli 1866, Dr. jur., K. K. Lt. i. d. E. des Ldw.-Ul.-Rgts Nr. 2; ⚔ Linz a. d. D. 27. Aug. 1894 mit — Maria Anna (Anka) von Meiß von Teufen, * Wien 13. März 1869. [Eidlitz bei Komotau, Böhmen.]

Sohn: Viktor Alexander Friedrich Karl Johann Oskar, * Dux 14. Juli 1896.

Bruder.

Karl Ferdinand August, * Eidlitz 14. Okt. 1875. [. . .]

Craigher von Jachelutta, 1906. — Crailsheim, 1906.

Cramer.

Evangelisch. — Reichsfrhr. und bayer. Frhr. d. d. München 6. Juli 1745 (vom Kurfürsten Max Joseph III. von Bayern, als Reichsvikar). — Erste Aufn. und ältere Genealogie im Jahrg. 1854, S. 96; Beschreibung des Wappens und geschichtl. Notiz im Jahrg. 1855, S. 100.

† Johann Albrecht David Freiherr von Cramer, * Ulm 1. Juli 1745,

† Wetzlar 16. Aug. 1811, Reichskammerger.-Assessor; ⚭ . . mit Juliana Margareta Elisabeth von Hein, * . . 6. Febr. 1752, * Wetzlar 21. Aug. 1826.

Söhne: 1. † Wilhelm Karl Aemilius, * Sulzbach 12. Sept. 1775, † Wetzlar 10. Aug. 1812, Hzgl. anhalt-bernb. Reg.-Rat; ⚭ . . mit Sophie Friederike Wilhelmine von Loefen, * Bernburg 26. Nov. 1782, † Dresden 19. Juni 1855.

Sohn: † Johann Karl Albrecht, * Bernburg 5. Okt. 1807, † Ballenstedt 28. Dez. 1863, Hzgl. anhalt.-bernb. Khr; ⚭ Kosten 13. Juni 1839 mit Angelika Augusta Ferta Maria Liebeskind, * Pirnau 14. Dez. 1816, † Magdeburg 25. Febr. 1872.

Kinder: (1) Friedrich Heinrich Albrecht, * Ballenstedt 12. Aug. 1840, Kgl. preuß. Gen.-Major z. D.; ⚭ I) Berlin 9. März 1870 mit Marianne Auguste Karoline Angelika Kornelie (Nelly) Agnes Thusnelda von Scheele, * Münster 23. März 1848, † Torgau 6. Nov. 1885; II) Torgau 7. Mai 1888 mit Olga Magdalene Julie Hagen, * Neiße 11. Juni 1863, † Eisenach 27. Jan. 1899. [Eisenach.]

Kinder 1r Ehe: a. Alexander Johann Albrecht, * Berlin 28. Nov. 1870, Ldwirt. [Bielefeld.]

b. Wilhelm August Hans, * Magdeburg 18. Sept. 1872, Kgl. preuß. OLt. im Inf.-Rgt Nr. 165; ⚭ Leipzig 15. Mai 1899 mit — Annie Luise Charlotte Helene Erythropel, * Celle 9. Juni 1878. [Blankenburg a. H.]

Kinder: a) Johann-Ulrich, * Charlottenburg 27. Okt. 1900.
b) Johann Wilhelm, * Charlottenburg 4. Dez. 1902.
c) Annie Cornelia, * Blankenburg a. H. 27. Nov. 1903.
d) Jutta Elisabeth, * Blankenburg a. H. 30. Juli 1905.

c. Marianne Alexandra Gertrud, * Magdeburg 14. Juni 1874.

d. Agnes Klementine Anna, * Magdeburg 22. Sept. 1876.

e. Johann Ulrich, * Magdeburg 24. März 1881, Kgl. preuß. Referendar. [Osnabrück.]

(2) Agnes, * Ballenstedt 8. Mai 1842; ⚭ daf. 27. Sept. 1868 mit Moritz von und zu Gilsa, Kgl. preuß. Gen.-Lt. z. D. [Gilsa.]

(3) Gertrud, * Ballenstedt 3. Dez. 1847; ⚭ daf. 19. Juli 1870 mit Alexander von Strube, Herrn auf Behrensen, Prov. Hannover.

2. † Gottlob, * Sulzbach 1. Febr. 1780, † Darmstadt 14. Juni 1850, Ohzgl. hess. Oberstlt. a. D.; ⚭ I) . . mit Karoline Priebsch, * . . 13. März 1787, † . . 1813; II) . . mit Karoline von Bassewitz, * Hanau 18. Juli 1793, † Wetzlar 16. Jan. 1850.

Kinder: a) **1r Ehe:** 1) † Eugen Albert Hermann Friedrich Julius, * Jordansmühl i. S. 6. Febr. 1812, † Steglitz 3. März 1890, Kgl. preuß. Oberst z. D.; ⚭ . . 20. Okt. 1844 mit Agnes von Stwolinsky, * Lenkau 6. Nov. 1817, † Stettin 16. September 1866.

Kinder: (1) Otto Johann Walther Richard, * Saarlouis 21. Juli 1848, Versicherungsbeamter; ⚭ Berlin 27. Sept. 1879 mit — Johanna Sophie Friederike Zorn, * Penzlin 30. Juli 1848. [Berlin.]

Tochter: Agnes, * Berlin 17. März 1882; ⚭ . . 29. Sept. 1905 mit Richard Pestel. [Berlin.]

(2) Karoline Agnes Amalie, * Luremburg 16. Mai 1850. [Steglitz.]

(3) Klara Henriette Luise Marie, * Luremburg 31. Aug. 1855; ⚭ Berlin 14. Juli 1881 mit Otto Fiedler. [Steglitz.]

— b) **2r Ehe:** 2) Luise Jeannette Marianne Friederike Karoline Klementine, * Friedberg, Hessen, 3. Juli 1829; ⚭ Berlin 6. Nov. 1856 mit Rudolf von Kehler, Kgl. preuß. Bez.-Verwaltungsger.-Direktor a. D. [Marienwerder.]

3) Klementine Henriette Auguste Dorothea, * Friedberg 18. Jan. 1833;

⚔ Wetzlar 29. Sept. 1856 mit Theodor von Sell, † Berlin 4. Nov. 1891, Kgl. preuß. Gen.-Lt. z. D. [Berlin.]

4) Marianne, * Friedberg 21. Nov. 1837; ⚔ Wetzlar 12. Mai 1870 mit Richard Fromm, Kgl. preuß. Major z. D. [Naumburg a. d. S.]

Cramer.

Evangelisch. — Sachsen-cob. und goth. Adel und Frhr. d. d. Gotha 17. März 1879 (für die Mutter) und d. d. Gotha 25. Sept. 1879 (für die Kinder). — Erste Aufn., Beschreibung des Wappens und geschichtl. Notiz im Jahrg. 1881, S. 124.

(S. Jahrg. 1903, S. 115; neuere Nachrichten über den Personalbestand fehlen.)

Cramer-Klett.

Evangelisch. — Bayer. Adel und Frhr. 8. Febr. (immatrikuliert 1. Mai) 1876. — Erbl. Reichsrat der Krone Bayern . . . — Besitz: Das Fideikommiß Hohenaschau. — Erste Aufn., Beschreibung des Wappens und Näheres über die Standeserhebung im Jahrg. 1880, S. 123.

† Theodor Freiherr von Cramer-Klett, * Nürnberg 27. Sept. 1817, † München 5. April 1884, Frherr, erbl. Reichsrat der Krone Bayern; ⚔ I) Nürnberg 2. Mai 1847 mit Emilie Klett, * Nürnberg 14. März 1814, † das. 16. April 1866 kinderlos, deren Namen er als Prädikat angenommen hatte; II) Worms 6. Okt. 1866 mit — Elisabeth Curtze, * Worms 24. Sept. 1844. [Nürnberg.]

Sohn 2r Ehe: Theodor, * Nürnberg 18. Aug. 1874, Frherr, Herr auf Oberbrunn, Nößelsberg, Kerschlach, Monatshausen und Weßobrunn (zus. 7500 ha), sämtl. OBayern, Kgl. bayer. Km., erbl. Reichsrat der Krone Bayern; ⚔ Mitwitz 8. Nov. 1903 mit — Annie Freiin von Würzburg, * Augsburg 22. Okt. 1876, Dame des Kgl. bayer. Theresien-O. [Hohenaschau und München.]

Kinder: 1) Elisabeth Regine Marie Scholastika Benedikta Magdalene Antoinette, * Hohenaschau 17. Aug. 1904.

2) Ludwig Benediktus Theodor Maria Maurus Placidus Sebastian Gregor Anselm Anton Hildebrand, * München 21. März 1906.

Cramm, 1906.

Cresseri von Breitenstein.

Katholisch. — Stammen aus der Lombardei. — Adelige Patrizier von Trient 1632; Adelsbestätigung und Reichsritter mit dem Prädikat „von Breitenstein" d. d. Wien 20. Juni 1720; erbländ.-österr. Frhr. d. d. Wien 31. Aug. 1744; trident. Frhr. 6. Jan. 1753. — Erste Aufn., Beschreibung des Wappens und geschichtl. Übersicht im Jahrg. 1848, S. 65.

† Simon Freiherr Cresseri von Breitenstein, * . . 8. Sept. 1800, † . . 29. Aug. 1880, Herr auf Castel-Pietra, Dr. jur., K. K. Lbrat des Zivil-, Kriminal- und Wechselger. in Trient; ⚔ . . 21. Nov. 1825 mit Marianna von Heufler, * . . 24. Jan. 1801, † . . 11. April 1852.

Kinder: 1. † Matthias, * . . 10. Nov. 1828, † . . 7. Febr. 1871, ⚔ Trient

25. Juni 1868 mit — Luigia von Inama, * Verona 2. Juni 1839 (wiederverm. . . 25. Mai 1880 mit ihrem Schwager Joseph Frhrn Cresseri von Breitenstein; s. unten [Castel-Pietra]).

Töchter: 1) Marianna, * . . 2. Mai 1869. [. . .]

2) Chiara, * . . 16. Juni 1870. [. . .]

2. Maria Crescentia, * . . 28. März 1830. [. . .]

3. Joseph, * . . 19. Jan. 1835, Herr auf Castel-Pietra; ⚔ . . 25. Mai 1880 mit — Luigia verwitw. Freifrau Cresseri von Breitenstein, geb. von Inama, * Verona 2. Juni 1839 (s. oben). [Castel-Pietra.]

4. Magdalena, * . . 3. Aug. 1839. [. . .]

Cronenbold.

Im eigenen Stamme erloschen.

Evangelisch. — Österr. Adel und Frhr. d. d. Wien 31. Mai (Diplom d. d. Wien 7. Juli) 1898. — Erste Aufn. und Beschreibung des Wappens im Jahrg. 1903, S. 116.

† Ferdinand Georg Karl Freiherr von Cronenbold, * Worms 29. Juli 1837, † Darmstadt 31. Aug. 1904, K. u. K. FZM. i. R.; ⚔ Darmstadt 12. Dez. 1867 mit — Katharina Steinmetz, * Mennhof, Baden, 27. März 1840. [Darmstadt.]

Csollich (Cholich).

Katholisch. — Aus der Herzegowina (Thulmien) stammendes altadeliges Geschlecht. — Österr. Frhr. d. d. Wien 15. Sept. 1810; ungar. Indigenat unter gleichzeitiger Erneuerung des alten ungar. Adels d. d. Weinzierl 21. Juli 1820. — Erste Aufn. 1849; Beschreibung des Wappens und geschichtl. Notiz im Jahrg. 1878, S. 123.

† Nicetas Ignaz Cosmas Freiherr von Csollich, * Ofen 23. Febr. 1811, † Budapest 27. Aug. 1894, K. u. K. Gen.-Major a. D.; ⚔ Graz 14. Aug. 1845 mit Cäcilie Anna von Allinger, * Breding 29. Sept. 1824, † Budapest 20. Okt. 1886.

Kinder: 1. Benno Alfred Nicetas, * Graz 3. Juni 1846, K. u. K. Oberstlt. a. D. [Eszék.]

2. Ernestine (Erna) Luise Adele Maria Anna Malwine, * Kronstadt, Ungarn, 7. Juni 1856. [Budapest.]

3. Géza Alois Joseph Anton Karl, * Kronstadt 11. Sept. 1857, Kgl. ungar. Sektionsrat a. D. [Budapest.]

4. Natalie Adele Aloysia Cecile, * Ofen 30. Aug. 1859. [Budapest.]

5. Leontine Anna Cecilie Gabriele Lucie Isabella, * Ofen 26. Febr. 1866. [Budapest.]

6. Melanie Anna Theresia Katharina, * Ofen 15. Okt. 1870. [Laibach.]

Culoz.

Katholisch. — Österr. Adel und Ritter d. d. . . 5. Dez. 1840; österr. Frhr. d. d. Wien 16. Mai 1850. — Erste Aufn., Beschreibung des Wappens und geschichtl. Übersicht im Jahrg. 1859, S. 127; Ergänzung dazu im Jahrg. 1863, S. 125.

Arthur Alois Cäsar Freiherr von Culoz, * Graz 18. Dez. 1827, K. K. Ratssekr. a. D. [. . .]

Cyrian von Cirheimb.

Katholisch. — Lbmann von Krain 9. Febr. 1662; erbländ.-österr. Frhr. mit dem Prädikat „von Cirheimb" d. d. Wien 21. Dez. 1685. — Erste Aufn. und Beschreibung des Wappens im Jahrg. 1853, S. 66.

(S. Jahrg. 1903, S. 117; neuere Nachrichten über den Personalbestand fehlen.)

Czapka von Winstetten.

Katholisch. — Österr. Adel und Ritter mit dem Prädikat „von Winstetten" d. d. . . 27. April 1843; österr. Frhr. d. d. Wien 28. Febr. 1860. — Erste Aufn., Beschreibung des Wappens und geschichtl. Übersicht im Jahrg. 1865, S. 173.

August Ignaz Theodor Ferdinand Freiherr Czapka von Winstetten, * Mödling bei Wien 28. Juli 1840, K. K. Sektionschef a. D.; ✕ Wien . . , mit — Emma Elisabeth Mathilde Diesel, * Wien 13. Dez. 1843. [Wien.]

Kinder: 1. Hermine Bertha Mathilde, * Wien . .; ✕ 1) das. 20. Sept. 1893 mit Wilhelm Schenck, † Wiesbaden 17. Mai 1899, Kgl. preuß. Major a. D.; II) Wien 11. Nov. 1902 mit Georg Schrimpf Edlem von Schrimpfhof, K. u. K. Hptm. im Festungsart.-Rgt Nr. 3. [Przemyśl.]
2. Kamilla Emma Melanie Gisela, * Wien . .; ✕ das. 23. Sept. 1886 mit Franz Joseph Nagy de Somlyó, K. K. Min.-Rat im Min. des Innern. [Wien.]
3. Emma Franziska Auguste, * Mödling, NÖsterr., . . . [Wien.]
4. August Ignaz Heinrich, * Mödling 3. Sept. 1873, K. K. Min.-Konzipist im Min. für Kultus und Unterricht; ✕ Wien 25. Aug. 1900 mit — Pauline Antonia Panagl, * . . 8. März 1874. [Wien.]

Sohn: August Ignaz Karl, * Wien 6. Juli 1901.

5. Ida Leontine Helene, * Wien . .; ✕ das. 12. Febr. 1901 mit Gustav Bochenek, K. u. K. Hptm. im Festungsart.-Rgt Nr. 1. [Wien.]
6. Franz Xaver Ludwig Siegfried Rudolf, * Wien 27. März 1884. [Wien.]

Czecz von Lindenwald.

Katholisch. — Erbländ.-österr. Adel und Ritterstand mit dem Prädikat „von Lindenwald" d. d. Wien 26. April 1805 (für Johann Czetsch, Vorrechtspräs. in der Bukowina); österr. Frhr. d. d. . . 30. Nov. 1898 (Diplom d. d. Wien 12. April 1899, für Hermann Ritter Czecz von Lindenwald, s. unten). — Erste Aufn. und Beschreibung des Wappens im Jahrg. 1903, S. 118.

† Hermann Artur Johann Freiherr Czecz von Lindenwald, * Biała 7. Juli 1854, † Kozy 18. Nov. 1904, Herr auf Kozy, Kobierince, Halcnów (zus. 2720 Joch), Bez. Biała, Cisna, Liszna, Krywe, Habkowce, Dołżyca Przysłup (zus. 7866 Joch), Bez. Lisko, Dr. phil., Reichsratsabg.; ✕ Kozy 23. Okt. 1880 mit — Wilhelmine Auguste von Klucka, * . . 14. Juni 1862. [Schloß Kozy, Galizien.]

Söhne: 1. Karl Johann Stanislaus Artur, * Kozy 1. Sept. 1881. [. . .]
2. Marian Hermann Stanislaus Johann, * Kozy 28. Nov. 1887.

Czeike von Badenfeld.

Katholisch. — Böhm. Adelstand mit dem Prädikat „von Badenfeld" d. d. Wien 10. Okt. 1771; böhm. Ritterstand d. d. Wien 8. April 1788; österr. Frhr. d. d. . . 17. Juni

1827. — Erste Aufn. 1856; Beschreibung des Wappens, Näheres über die Standeserhebungen und ältere Genealogie im Jahrg. 1858, S. 10.

(S. Jahrg. 1901, S. 116; neuere Nachrichten über den Personalbestand fehlen.)

Czekelius von Rosenfeld.

Evangelisch. — Geschlecht, welches urkundlich unter dem Namen Szétél, Czékel de Dálnok vorkommt. — Ungar.-siebenbürg. Adel mit dem Prädikat „von Rosenfeld" d. d. Wien 3. Nov. 1722; österr. Frhrnstand (durch Übertragung des einer erloschenen Geschlechtslinie im Jahre 1794 erteilten Frhrnstandes) d. d. Wien 23. Sept. 1865 (Diplom nebst Wappenvermehrung d. d. Wien 10. Juni 1867). — Erste Aufn., Beschreibung des Wappens und geschichtl. Übersicht im Jahrg. 1875, S. 633.

† Karl Ludwig Freiherr Czekelius von Rosenfeld, * Hermannstadt 28. Aug. 1804, † Wien 27. Mai 1869, K. u. K. GMat und Sektionschef im Finanzmin.; ⚔ Preßburg 26. Okt. 1833 mit Karoline Gfin von Gatterburg, * Budapest 31. März 1801 (kath.), † Preßburg 1. Sept. 1881.

Kinder: 1. Ludwig Franz Joseph, * Wien 23. Dez. 1840, K. u. K. Km., vorm. Kgl. ungar. Honorarkonzipist im Min. am Kais. Hoflager, (Nr des Joh.-O.; ⚔ Wien 8. Febr. 1864 mit Josephine Freiin von Brukenthal, * Klausenburg 9. Juni 1844, † Mondsee 25. Aug. 1903. [Wien.]

Kinder: 1) Ludwig Hermann Joseph, * Wien 5. Febr. 1865, K. u. K. Km. und Bez.-Kommissär in Baden bei Wien.

2) Bertha Josephine Ludovika, * Gmunden 20. Aug. 1868 (kath.); ⚔ Wien 20. Jan. 1891 mit Karl Frhrn von Macchio (kath.), K. u. K. a. o. G. u. b. M. in Athen und OLt. der Ldw.-Kav.

3) Marie Karoline Josephine Ludovika, * Wien 10. Okt. 1871 (kath.), StkrD.; ⚔ Wien 15. April 1899 mit Theodor Gfn Hartig, K. u. K. Km. und Linienschiffslt. im See-Off.-Korps, Ord.-Off. Sr. K. u. K. H. des Chgs Franz Ferdinand. [Wien.]

2. Bertha Barbara Seraphine Karoline Ludovika, * Wien 14. Mai 1846 (kath.); ⚔ daf. 26. Okt. 1865 mit Hermann Frhrn von Brukenthal, † Hermannstadt 9. März 1872, K. u. K. Km. [Wien.]

Czettritz und Neuhaus, 1906.

Czikann von Wahlborn.

Katholisch. — Österr. Adel und Ritter mit dem Prädikat „von Wahlborn" d. d. Wien 25. April 1875; österr. Frhr. d. d. . . 20. Febr. (Diplom d. d. Wien 19. März) 1881. — Erste Aufn., Beschreibung des Wappens und Näheres über die Standeserhebungen im Jahrg. 1883, S. 140.

† Moritz Ritter Czikann von Wahlborn, * Weißkirchen, Mähren, 9. Juni 1813, † Prag 12. Okt. 1880, jubil. K. K. VPräs. und Finanz-Ldesdirektor; ⚔ I) Wien 30. Okt. 1843 mit Maria Deckinger, * Wien . . 1823, † Preßburg 6. Jan. 1856; II) Wien 24. Nov. 1856 mit Franziska (Fanny) Tiltscher, * Wien 12. Jan. 1832, † Klagenfurt 1. April 1906 (seit 20. Febr. 1881 „Freifrau Czikann von Wahlborn").

Kinder, Freiherren und Freiin Czikann von Wahlborn: a) **1r Ehe:** 1. Moritz Karl Ferdinand, * Wien 23. April 1847, K. u. K. a. o. G. u.

b. M. in Belgrad; ⚭ Preßburg 17. Mai 1905 mit — Ilma Gfin Zichy, * Budapest 19. Aug. 1872.

2. † Hermann Karl Ferdinand Moritz, * Linz 29. Jan. 1849, † Wien 15. Aug. 1895, K. u. K. Major a. D.; ⚭ Prag 18. Nov. 1879 mit — Adele Keller, * . . 11. Dez. 1856. [Wien.]

Tochter: Elisabeth Mauritia Sylvia, * Wien 31. Dez. 1881; ⚭ Wien 15. April 1903 mit Rudolph von Somogyi, Kgl. ungar. Honvédhptm. [Uj Gradisca.]

— b) 2r Ehe: 3. Flora Aloysia Theresia, * Wien 14. Okt. 1857; ⚭ Prag 23. Nov. 1878 mit Maximilian Ritter von Glommer, K. K. Hofrat und Finanzdirektor in Klagenfurt.

Czoernig von Czernhausen.

Katholisch. — Österr. Adel und Frhr. mit dem Prädikat „von Czernhausen" d. d. Wien 19. Juni 1852. — Erste Aufn., Beschreibung des Wappens und Näheres über die Standeserhebung im Jahrg. 1858, S. 104.

† Karl Freiherr Czoernig von Czernhausen, * Tschernhausen, Böhmen, 5. Mai 1804, † Görz 5. Okt. 1889, K. u. K. GRat, Sektionschef und Präs. der Statistischen Zentralkommission a. D. ꝛc.; ⚭ I) Wien 17. Nov. 1838 mit Klementine Hasenöhrl, * Wien 15. Juni 1813, † das. 9. Juni 1857; II) Wien 7. Mai 1859 mit Sophie verw. von Wohlgemuth, geb. von Strada, * Budapest 12. Mai 1811, † Salzburg 20. Juni 1888.

Kinder 1r Ehe: 1. † Karl, * Mailand 24. Sept. 1839, † Ober-Döbling 20. Sept. 1893, K. K. Hofrat und Finanz-Ldesdirektor; ⚭ I) Triest 30. März 1875 mit Marie Alber von Glanstätten, * Triest 30. März 1854, † das. 17. März 1876; II) Triest 19. Jan. 1879 mit — Marianne Freiin von Plenker, * Wien 15. Aug. 1860. [Wien.]

Kinder: a) 1r Ehe: 1) Karl Maria, * Triest 8. März 1876, K. u. K. OLt. im Inf.-Rgt Nr. 59. [Linz.]

— b) 2r Ehe: 2) Walther Georg Otto, * Triest 16. Febr. 1883, K. u. K. Seekadett i. R. [Graz.]

3) Hertha Dorothea, * Klagenfurt 13. März 1886.

4) Friedrich Ludwig, * Klagenfurt 16. Okt. 1889.

2. Ferdinand Robert, * Mailand 23. Jan. 1841, K. K. Senatspräs. des Obersten Gerichts- und Kassationshofes in Wien, Ersatzmann des Reichsger. und Mitgl. des Patentgerichtshofes; ⚭ Wien 25. Nov. 1868 mit — Ernestine Walcher von Uysdal, * Wien 3. Jan. 1843.

Töchter: 1) Hermine Josephine Klementine Marie, * Wien 17. Nov. 1869; ⚭ das. 31. Mai 1904 mit Karl von Bélik, K. u. K. OLt. im Div.-Art.-Rgt Nr. 24. [Budweis.]

2) Sophie, * Wien 19. Juni 1873; ⚭ Wien 16. April 1903 mit Anton Galle, Kgl. ungar. Burghptm. [Budapest.]

3. Marie, * Wien 7. Mai 1844; ⚭ Ischl 11. Jan. 1868 mit Johann Baptist Frhrn von Bavier, K. u. K. Km. und Oberstlt. a. D. [Aufhofen, Tirol.]

Dachenhausen, 1890.

Daczicky von Heßlowa.

Katholisch. — Böhm. Adel mit dem Prädikat „von Heßlowa“ d. d. Prag 11. Juni 1571; böhm. Ritter und Inkolat d. d. Wien 19. Mai 1773; österr. Frhr. d. d. Wien 26. Dez. 1814. — Erste Aufn. und Beschreibung des Wappens im Jahrg. 1848, S. 67; geschichtl. Notiz im Jahrg. 1853, S. 81.

† Johann Nepomuk Freiherr Daczicky von Heßlowa, * Klattau 15. Mai 1795, † Prag 3. Dez. 1880, K. K. Kreiskommissär; ⚭ Saaz 4. Sept. 1824 mit Aloysia Fischer, * Saaz 9. Juni 1804, † Teplitz 11. Aug. 1857.

Kinder: 1. Bertha, * Tabor 30. Juni 1825; ⚭ Nimburg 4. Jan. 1851 mit Heinrich Meder von Nemes-Apaty, † Baden bei Wien 17. Aug. 1878, K. u. K. Major a. D. [Wien.]

2. † Hugo, * Klattau 14. Mai 1830, † Prag 22. März 1903, K. u. K. Rittm. a. D.; ⚭ Kluk 3. Sept. 1861 mit — Bertha Fißner von und zu Eisenstein, * Prag 6. Nov. 1836. [Schloß Kluk bei Caslau und Prag.]

Kinder: 1) Richard Benedikt Emil, * Kluk 24. Juli 1864, Herr auf Kluk, Böhmen, K. u. K. Rittm. i. R. [Schloß Kluk und Prag.]

2) Irene Bertha Henriette Emma, * Kluk 30. Dez. 1865; ⚭ Prag 14. April 1894 mit Emerich Ritter von und zu Eisenstein, Herrn auf Voděrad, Böhmen. [Schloß Vodčrad bei Kolin.]

3) Bertha Henriette Julie, * Kluk 17. Okt. 1873; ⚭ Prag 24. April 1906 mit Stanislaus Nobile de Saraca, K. u. K. Hptm. im Gen.-Stab der 4. Inf.-Truppendiv. [Brünn.]

4) Arthur Nikolaus Karl, * Kluk 12. Dez. 1874, K. K. Bez.-Kommissär, in Dienstverw. bei der Bez.-Hptmschaft in Karlsbad; ⚭ Leitmeritz 6. Febr. 1902 mit — Marie Freiin Komers von Lindenbach, * Wien 11. Febr. 1879.

Tochter: Helene Maria Bertha, * Gablonz a. d. N. 11. April 1904.

3. † Rosine, * Elbogen, Böhmen, 19. März 1835, † Smichow bei Prag 12. Dez. 1904; ⚭ Prag 3. Juli 1860 mit Ludwig Schreiter Ritter von Schwarzenfeld, † Wien 18. April 1863, Herrn auf Neusattel und Gutterschin.

Dael von Köth-Wanscheid.

Katholisch. — Ghzgl. hess. Adel und Frhrnstand unter dem Namen „Dael von Köth-Wanscheid“ d. d. Darmstadt 25. Febr. 1857 (für Friedrich Ludwig Dael, ältesten Sohn der Letzten des uradel. Geschlechts Köth von Wanscheid). — Erste Aufn., Beschreibung des Wappens und geschichtl. Übersicht im Jahrg. 1858, S. 319.

† Friedrich Ludwig Freiherr Dael von Köth-Wanscheid, * Mainz 9. Dez. 1808, † Sörgenloch 3. Dez. 1883, Großgrundbes., Dr. jur.; ⚭ Koblenz 11. Juli 1835 mit Emilie Katharine Philippine von Faber, * Koblenz 2. Juni 1811, † Sörgenloch 17. März 1871.

Söhne: 1. † Hugo Georg Heinrich, * Mainz 1. Juni 1836, † Dirmstein 10. Febr. 1899, Ghzgl. hess. Rittm. à l. s.; ⚭ Dirmstein 14. Juni 1869 mit Anna Emilie Sidonie von Camuzi, * Mannheim 22. Nov. 1848, † Dirmstein 17. Febr. 1890.

Sohn: Friedrich Gedeon Heinrich Hugo, * Dirmstein 15. April 1870, Gutsbes. in Dirmstein.

2. † Gedeon Georg Emil, * Mainz 8. März 1840, † Darmstadt 29. Okt. 1899, Gutsbes. in Sörgenloch, Dr. jur., Ghzgl. hess. Ldger.-Assessor a. D.; ⚭ Heppenheim 26. Aug. 1871 mit Josepha Freiin Pergler von Perglas, * Darmstadt 18. Febr. 1844, † Lorsch 28. Sept. 1878.

Kinder: 1) Karl Friedrich Ernst Gedeon, * Lorsch 24. Juni 1873, Ordenspriester. [Valkenburg, Niederl.]

2) Gedeon Hugo August Ernst, * Lorsch 3. Aug. 1874, Herr auf Sörgenloch, Rheinhessen; ⚔ München 21. April 1900 mit — Maria Anastasia Clementine Morawetz, * Prag 7. Aug. 1879.
Kinder: (1) Maria Josepha Stephanie, * Prag 9. Febr. 1901.
(2) Hans-Eberhard Karl Maria Gedeon, } Zwillinge,
(3) Mechthild Josefa Maria Valerie, } * Mannheim 6. Mai 1906.
3) Maria Emilie Luise Charlotte Anna, * Lorsch 20. Juni 1876; ⚔ Dirmstein 23. Aug. 1905 mit Balthasar Frhrn von Hornstein, Kgl. preuß. Lt. der Res. des Feldart.-Rgts Nr. 14. [Berlin.]
4) Josepha Emilie Hildegard Therese, * Lorsch 20. Sept. 1878; ⚔ Dirmstein 23. Aug. 1905 mit Dr. jur. Rudolf Frhrn von und zu Bodman (s. Taschenbuch der Gräfl. Häuser). [Zwiefaltendorf.]

Dahlen von Orlaburg.

Katholisch. — Österr. Adel und Ritter mit dem Prädikat „von Orlaburg" d. d. . . 18. Mai 1840; österr. Frhr. d. d. Wien 15. Mai 1850. — Erste Aufn. und Beschreibung des Wappens im Jahrg. 1857, S. 124.

† Hermann Josua Anton Freiherr Dahlen von Orlaburg, * Kaschau 10. Jan. 1828, † Wien 15. Nov. 1887, K. u. K. GMaj und FZM a. D.; ⚔ Baden bei Wien 22. Sept. 1851 mit Flora von Joelson, * Döbling 21. Juni 1827, † Prag 8. Mai 1879.
Kinder: 1. Hermine Constance Leontine, * Baden bei Wien 30. Juni 1852; ⚔ das. 18. Mai 1873 mit Alfred Frhrn von Joelson, K. u. K. FML. a. D. [Linz.]
2. Flora, * Baden bei Wien 7. Juli 1853. [Wien.]
3. Joseph Franz Hermann, * Wien 20. Juli 1855, Rechn.-Rat bei der K. u. K. Zentralbuchhaltung für die Fondsgüter. [Wien.]
4. † Franz Edwin Maria, * Graz 2. Febr. 1857, † Baden bei Wien 22. Juni 1894, K. u. K. Rittm. im Ul.-Rgt Nr. 3; ⚔ Prag 10. Jan. 1885 mit — Rosa Polak, * Prag 26. Okt. 1864. [Baden bei Wien.]
Kinder: 1) Hermann Alexander Otto, * Smichow bei Prag 25. Jan. 1886, K. u. K. Lt. der Res. des Drag.-Rgts Nr. 4. [. . .]
2) Dorothea Helene Rosa, * Nimburg 25. Juni 1889.

Dahlerup.

Lutherisch. — Österr. Adel und Frhr. d. d. Wien 1. Aug. 1851. — Erste Aufn., Beschreibung des Wappens und geschichtl. Notiz im Jahrg. 1863, S. 128.

† Hans Freiherr von Dahlerup, * Hilleröd 25. Aug. 1790, † Kopenhagen 26. Sept. 1872, K. u. K. GMaj, VAdm. und FML., Kgl. dän. Konteradmiral a. D.; ⚔ Kopenhagen 2. Dez. 1829 mit Louise Margarete von Dockum, * Kopenhagen 26. Jan. 1799, † das. 14. März 1840.
Kinder: 1. † Hans Joost Wilhelm, * Helsingör 27. Sept. 1830, † Kopenhagen 9. Dez. 1876, cand. jur., Kgl. dän. Kanzlist im Finanzmin.; ⚔ Kopenhagen 23. Okt. 1869 mit — Ursula (Lili) Signe Sophie Holbeck, * Kopenhagen 5. Okt. 1840. [Charlottenlund bei Kopenhagen.]
Sohn: Joost, * Kopenhagen 7. Aug. 1874, Kaufmann; ⚔ Capetown, Südafrika 11. Febr. 1898 mit — Alma Beck Brøndum, * Randers 4. Juni 1874. [New York.]
Tochter: Ida Gro, * Charlottenlund 13. Juni 1899.
2. Ida Susanne Sophie Luise, * Kopenhagen 7. März 1833. [St. Jörgensbjerg bei Roskilde.]

Dalberg, 1906. — Dalwigk zu Lichtenfels (Dalwig), 1906.

Danckelman.

Reichsadel und Reichsritter d. d. Wien 23. Juli 1689; Reichsfrhr. d. d. Wien 10. März 1695 (Diplom d. d. . . 16. Mai 1704). — Die Stifter der vier Linien waren Brüder. — Erste Aufn. und geschichtl. Übersicht im Jahrg. 1854, S. 101; Beschreibung des Wappens im Jahrg. 1855, S. 109.

I. Linie.

Stifter: Friedrich, * 1732, † 1792. — Evangelisch.

† **Friedrich Karl Freiherr von Danckelman**, * Berlin 14. Juli 1772, † Altenmuhr bei Gunzenhausen 3. Febr. 1837, Kais. russ. Kollegienrat a. D.; ⚔ I) . . 15. Aug. 1802 mit Friederike Wilhelmine Elisabeth verw. von Aspegren, geb. von Schubert, * . ., † . .; II) . . 11. Febr. 1816 mit Julie von Stakelberg, * . . 1777, † . . .

Söhne: a) **1r Ehe:** 1. **Wladimir Nikolaus Theodor**, * St. Petersburg 5. Jan. 1812, Kais. russ. Kpt. a. D. (verschollen).

— b) **2r Ehe:** 2. † **Achilles Hermann Isidor**, * St. Petersburg 15. Aug. 1821, † . . 13. Febr. 1858, K. K. Rittm. a. D.; ⚔ . . 28. Mai 1854 mit — Eleonore Gfin **Zay von Csömör**, * Bucsan bei Tyrnau 3. April 1831 (wiederverm. Zéla, Kom. Neutra, 20. Aug. 1862 mit Viktor Gfn von Graevenitz, † Császkócz 7. April 1905, K. u. K. Km., GMaj und Gen. der Kav. i. R. [Császkócz, Ungarn]).

II. Linie.

Stifter: Adolf, * 1736, † 1807. — Reformiert.

(S. Taschenbuch der Gräfl. Häuser.)

III. Linie.

Stifter: Wilhelm, * 1741, † 1782. — Evangelisch.

† **William Hektor Bonaventura Freiherr von Danckelman**, * Chinfura bei Hugly 12. März 1778, † Lodersleben 29. April 1833 (Sohn des Stifters), Kgl. preuß. Lbrat und Major der Ldw.-Kav.; ⚔ I) . . 14. Nov. 1802 mit Charlotte **Amélie Luise** Christine Friederike Sophie von **Rheden**, * Rheden 3. April 1784, † Lodersleben 4. Febr. 1816; II) . . 24. Nov. 1816 mit Marie Christine **Henriette von Wangenheim**, * Schaafstädt 4. März 1793, † Gordemitz 8. Nov. 1859.

Sohn 2r Ehe: † **Johann Emil Ernst Ludwig**, * Lodersleben 11. Jan 1822, † Coburg 12. Sept. 1897, Kgl. preuß. Hptm. a. D.; ⚔ I) Plauig 9. Okt. 1847 mit **Marie** Luise von **Weißen**, * . . 4. Febr. 1830, † Plauig 16. Dez. 1852; II) Weimar 19. Febr. 1855 mit Flavie von **Schütz**, * Neustadt a. d. O. 23. März 1823, † Gordemitz 29. Nov. 1855; III) Berga-Sulza 26. April 1857 mit deren Schwester **Ottilie** Julinka von **Schütz**, * . . 2. März 1828, † Gordemitz 26. Juni 1860; IV) Cassel 6. Dez. 1862 mit Elisabeth Freiin von **Haynau**, * Cassel 21. Juni 1835, † Coburg 14. April 1897.

Söhne: a) **2r Ehe:** 1) **Alexander Sylvester Flavius Ernst**, * Gordemitz 24. Nov. 1855, Dr. phil., Prof., Kgl. preuß. GReg.-Rat, beschäftigt im Auswärt. Amt; ⚔ Berlin 31. Jan. 1887 mit — Eva **Marx-Hansemann**, * Bonn 16. April 1862. [Charlottenburg, Westend.]

Kinder: (1) **Elisabeth Kornelia Flavia Luise**, * Berlin 25. April 1888. (2) **Helmuth** Eberhard Otto Ludwig, * Charlottenburg 26. Nov. 1899.

— b) 3r Ehe: 2) Hendrich Otto Siegfried, * Gordemitz 18. Juni 1860, ⚔ Bremen 9. Febr. 1898 mit — Marie Lepin, * Hannover 18. April 1863. [Dessau.]
Kinder: (1) Karl Alexander, * Montevideo 21. Dez. 1895.
(2) Ottilie Sidonie Alma Eva, * Montevideo 26. Jan. 1900.

Pruder.

† Adolf Albrecht Friedrich Wilhelm, * Chinjura 5. Nov. 1779, † Bibra 29. Nov. 1820, Kgl. sächs. Leg.-Rat a. D.; ⚔ Coburg 10. Sept. 1806 mit Marianne von Jagemann, * . . 13. März 1783, † Meyhen 28. Mai 1858.
Sohn: † Kamillo Karl, * Dresden 25. April 1811, † Meyhen 13. April 1858, Herr auf Meyhen bei Naumburg a. d. S., Kgl. preuß. Rittm. a. D.; ⚔ . . 1. März 1836 mit Malwine von Nesemeuschel, * Naumburg a. d. S. 13. Okt. 1813, † Meyhen 14. April 1848.
Kinder: 1) Marianne, * Erfurt 23. Dez. 1836; ⚔ Meyhen 7. Aug. 1866 mit Moritz von der Becke, † Zeitz . . 1881. [Diebrich, Luise-Viktoria-Stift.]
2) Elisabeth, * Merseburg 20. März 1840. [Jena.]
3) † Eberhard, * Merseburg 2. Febr. 1842, † Magdeburg 12. Mai 1899, Kgl. preuß. Oberstlt. a. D.; ⚔ Schlanowitz 15. Juni 1873 mit — Margarete von Ohneforge, * . . 10. April 1856. [Naumburg a. d. S.]
Kinder: (1) Eberhard Ernst Karl Emil, * Potsdam 19. Jan. 1876, Dr. phil., OLehrer des Kadettenkorps. [Köslin.]
(2) Walther Ludwig Wilhelm Karl, * Potsdam 28. März 1876, Kaufmann; ⚔ . . 19. April 1901 mit — Martha Aders, * . . 20. Juli 1875. [Berlin.]
Söhne: a. Hans-Karl Richard Theodor, } Zwillinge.
b. Walther, } * Hamburg 10. Juni 1902.
c. Hans Joachim, } Zwillinge, * Hamburg 9. Mai 1906.
d. Hans-Jürgen, }
(3) Ernst Alexander, * Potsdam 6. Mai 1877, Kgl. preuß. Lt. der Res. des Inf.-Rgts Nr. 22; ⚔ Kattowitz 6. Okt. 1904 mit — Käthe Höber, * Kattowitz 17. Dez. 1885. [. . .]
Sohn: Ernst Eberhard, * Beuthen 3. Febr. 1906.
(4) Amalie Mathilde Elisabeth Karoline, * Harburg 2. Juni 1878; ⚔ Blankenburg a. H. 4. Aug. 1901 mit Hans Pflug, Herrn auf Morrn a. d. W.
(5) Wolfgang Otto Ludolf, * Harburg 13. Okt. 1879. [Kalberwisch bei Osterburg.]
(6) Karl-Günther Feodor, * Harburg 11. Jan. 1885, Lwirt. [Robschütz bei Dopiewo, Posen.]
4) Malwina, * . . 7. April 1848. [Jena.]

IV. Linie.

Stifter: Ludwig, * 1744, † 1823. — Katholisch.

Kornelius Wilhelm Christoph Freiherr von Danckelman, * Theresiopel 10. Dez. 1830, K. u. K. Kmr.; ⚔ Olmütz 26. Juli 1869 mit Mathilde Amalie Philomena Maria Luigia Peteani von Steinberg, * Görz . . 1836, † Neulengbach 26. Nov. 1895. [Neulengbach.]
Töchter: 1. Marietta Katharina Valentine Ghislaine Johanna Victine, * Olmütz 16. Juni 1861, EO. des K. K. adeligen Damenstifts „Maria Schul" in Brünn.
2. Alice Sophia Ferdinandine Ghislaine Victine, * Olmütz 2. April 1863.

Dathe von Burgk.

Lutherisch. — Kgl. sächs. Adel und Frhr. d. d. Dresden 2. März (Diplom d. d. Dresden 4. Mai) 1822. — Besitz: Das Fideikommiß Groß-Burgk bei Dresden. — Erste Aufn., Näheres über die Standeserhebung und Beschreibung des Wappens im Jahrg. 1868, S. 106; Berichtigung dazu im Jahrg. 1893, S. 149.

† Karl Friedrich August Freiherr Dathe von Burgk, * Dresden 29. April 1791, † das. 26. Juli 1872, Kgl. sächs. Kammerrat und Friedensrichter; ⚔ Plauen bei Dresden 25. Mai 1822 mit Marianne Klementine Luise von Klösterlein, * . . 1. Juni 1803, † Dresden 10. Juli 1870.

Kinder: 1. † Karl Christian Arthur, * Dresden 31. Okt. 1823, † Roßthal 28. Juni 1897, Fkherr, Herr auf Roßthal und Pesterwitz bei Dresden, Kgl. sächs. Khr, Kommendator der Genossenschaft des Joh.-O. im Kgr. Sachsen; ⚔ Altwasser 12. Aug. 1850 mit Helene Eleonore Marie von Mutius, * Börnchen 25. Okt. 1826, † Dresden 16. Febr. 1905.

Kinder: 1) Marianne Luise Cäcilie Auguste, * Dresden 26. Nov. 1851, PD. J. M. der Kgin-Witwe von Sachsen; ⚔ Pesterwitz 12. Sept. 1872 mit Rudolf Frhrn von Finck, † Dresden 20. April 1901, Herrn auf Nöthnitz ꝛc., Kgl. sächs. Khrn. [Dresden.]

2) Karl Friedrich August Maximilian, * Roßthal 23. Juni 1853, Fkherr, Herr auf Schönfeld, Kgl. sächs. Khr und Rittm. a. D., Rr des Joh.-O.; ⚔ Dobra 26. Okt. 1882 mit — Ella von Borberg, * Zschorna 10. Febr. 1860. [Schönfeld bei Großenhain.]

Kinder: (1) Adele Oswine Marie Ella, * Dresden 20. Aug. 1883.
(2) Marie Therese, * Schönfeld 9. Juli 1884.
(3) Arthur Karl Friedrich August Max, * Schönfeld 10. Mai 1886.
(4) Elisabeth, * Schönfeld 25. Febr. 1889.

3) Maria Theresia Luise Margarete, * Roßthal 4. März 1856; ⚔ Pesterwitz 28. Sept. 1876 mit Leo von Oppell, Herrn auf Friedersdorf, sächs. Lausitz, Kgl. sächs. Khrn und Rittm. a. D., Rr des Joh.-O.

4) Charlotte Luise, * Schlößchen Juchhöh bei Potschappel 13. Sept. 1858; ⚔ Pesterwitz 5. Aug. 1880 mit Otto Frhrn von Spörcken, Herrn auf Berbisdorf bei Radeburg, Kgr. Sachsen, Kgl. sächs. Khrn und Major z. D., Rr des Joh.-O.

2. Marie Therese, * Burgk 3. März 1825; ⚔ das. 2. Juni 1856 mit Hugo von Winterfeld, † Krieschow 21. Juli 1894, Herrn auf Krieschow, Kr. Kottbus, Ritterschaftsrat, Rr des Joh.-O. [Wiesendorf.]

Daublebsky von Sterneck.

Katholisch. — Böhm. Adel mit dem Prädikat „von Sterneck“ d. d. Wien 1. Juli 1620; böhm. Wappenbesserung d. d. Wien 9. April 1735. — Stammreihe im Jahrg. 1895, S. 159; Ergänzungen und Berichtigungen zu derselben im Jahrg. 1897, S. 161. (S. Taschenbuch der Adeligen Häuser [Jrrgang, Brünn], Jahrg. 1884 und 1886.)

A. Daublebsky von Sterneck zu Ehrenstein.

Böhm. Ritter mit Wappenbesserung d. d. Wien 22. März 1786; Reichsfrhr. und bayer. Frhr. mit dem Prädikat „zu Ehrenstein“ d. d. München 7. Juli 1792 (vom Kurfürst Karl Theodor von Pfalzbayern, als Reichsvikar); böhm. Inkolat. im Ritterstande d. d. Wien 24. April 1805; österr. Frhr. d. d. . . 7. Dez. 1807 (Diplom d. d. Wien 20. Aug. 1812). — Erste Aufn., Beschreibung des Wappens und geschichtl. Übersicht im Jahrg. 1860, S. 848.

I. Kärntensche Linie.

Lbmann von Kärnten 1822, von Krain 18. Okt. 1824.

† Joseph Freiherr Daublebsky von Sterneck zu Ehrenstein, *Prag 2. Mai 1775, † Klagenfurt 29. April 1848, K. K. GRat, Appell.-Ger.-Präs. und Lbeshptm. von Kärnten; ⚔ I) Krakau 14. Juli 1802 mit Anna von Lewin-Lewinski, * Troppau 25. Febr. 1775, † Lemberg 31. Juli 1812; II) Klagenfurt 26. Mai 1817 mit Franziska Eugenie Freiin von Kaiserstein, * Tentschach 25. Okt. 1790, † Krastowitz, Kärnten, 12. Juni 1862.

Kinder: a) **1r Ehe:** 1. † Hermann Joseph Albert, * Krakau 12. Dez. 1808, † Wien 26. Dez. 1890, K. K. Hofrat a. D.; ⚔ Klagenfurt 24. Sept. 1845 mit Eugenia Freiin Dikmann von Secherau, * Klagenfurt 27. Juni 1827, † daf. 5. April 1860.

Sohn: † Richard Hermann Eugen, * Görz 28. Juni 1853, † Wien 4. Okt. 1893, Dr. jur., K. u. K. Leg.-Kat und OÖst. der Ref. des Hus.-Rgts Nr. 15; ⚔ Dresden 28. Okt. 1892 mit — Lydia verw. von Dziembowska, geb. Griswold, * . . 16. Juli 1862. [Krastowitz und München.]

Sohn: Richard Hermann Maximilian (Posthumus), * Wien 26. Dez. 1893.

— b) **2r Ehe:** 2. † Otto, * Klagenfurt 2. Febr. 1821, † Lemberg 16. Dez. 1890, K. u. K. Ktm. und Kreisger.-Kat a. D.; ⚔ Klagenfurt 9. Juni 1846 mit Karoline Freiin Dikmann von Secherau, * Klagenfurt 12. Nov. 1823, † Wien 30. Mai 1894, Schwester der Obigen.

Sohn: Walther, * Klagenfurt 8. Nov. 1852, Herr auf Liemberg mit Göfle und Hornstein, Kärnten, K. K. Sektionsrat a. D.; ⚔ Krastowitz 24. Jan. 1899 mit — Ida Freiin von Walterskirchen, * Prellenkirchen 27. Febr. 1867. [Hornstein bei Krumpendorf.]

Kinder: (1) Otto Richard Joseph, * Hornstein 13. Jan. 1902.

(2) Elisabeth Flora Karoline, * Hornstein 9. Jan. 1903.

3. Bertha, * Laibach 12. April 1825; ⚔ Klagenfurt 20. Mai 1847 mit Albert Frhrn Dikmann von Secherau, † . . 28. Okt. 1880. [. . .]

4. Moritz Albin, * Laibach 4. Dez. 1827; ⚔ Bozen 7. Mai 1865 mit — Ida Freiin von Wangenheim, * . . 4. April 1838. [Chicago.]

II. Mährische Linie.

† Karl Walther Freiherr Daublebsky von Sterneck zu Ehrenstein, * Prag 6. Sept. 1777, † daf. 1. Mai 1857 (Bruder des Joseph, I. Linie), Herr des Lehengutes Augezd, Mähren, K. K. Hofrat; ⚔ Brunn 17. Juni 1814 mit Anna Topolansky, * Brünn . . 1781, † daf. 23. Juni 1856.

Söhne: 1. † Karl, * Wien 16. Dez. 1813, † Salzburg 27. Nov. 1893, K. K. Finanzrat; ⚔ Wiener-Neustadt 3. Febr. 1840 mit Maria Ludovika Aichinger von Aichenhain, * Wiener-Neustadt 11. März 1821, † Wien 22. Mai 1896.

Kinder: 1) Hermann, * Krems a. d. D. 19. Juli 1843, K. u. K. GWachtmeister und Oberstlt. i. R.; ⚔ Wien 23. Okt. 1883 mit — Stephanie Weiß, * Wien 16. April 1850. [Wien.]

Kinder: (1) Stephanie, * Wien 15. Sept. 1884.

(2) Hermann, * Wien 20. April 1887, Mil.-Akademiker der K. u. K. Theresianischen Mil.-Akad. in Wiener-Neustadt.

2) Ludwig, * Stein a. d. D., NÖsterr., 8. März 1849, OInspektor der K. K. österr. Staatsbahnen; ⚔ Wien 18. Mai 1880 mit — Hermine Dürschner, * Wien 21. Aug. 1858 (evang.). [Salzburg.]

Kinder: (1) Hedwig, * Wien 16. April 1881 (evang.); ⚔ daf. 5. April

1906 mit Dr. med. Hermann Mayrgintner, k. u. k. Marineassistenzarzt i. d. R. [Ober-Waltersdorf, NÖsterr.]
(2) Eberhard, * Wien 13. Jan. 1883. [. . .]
3) Melanie, * Stein 21. Aug. 1850. [Wien.]
4) Friedrich, * Graz 2. Sept. 1853, k. u. k. OForstrat bei der Staats- und Fondsgüterverwaltung in Wien.
5) Maria Ludovika, * Kufstein 17. Aug. 1862; ⚔ Salzburg 6. Mai 1884 mit Wilhelm Frhrn von Weckbecker, k. u. k. Hofrat und Kanzleidirektor des Oberstfm.-Amtes. [Wien.]

2. † Friedrich, * Brünn 16. Sept. 1845, † Salzburg 9. Dez. 1886, Dr. jur., k. k. Hptm.-Auditor i. R.; ⚔ Baden bei Wien 26. Juni 1853 mit Valerie Kaan von Albesth, * Wien 9. Aug. 1827, † Belovár 20. Sept. 1855.
Tochter: Gisela, * . . 31. März 1854; ⚔ . . 12. Jan. 1878 mit Dr. med. et chirurg. Eduard Schider, † Salzburg 12. Juni 1902, GSanitätsrat. [Salzburg.]

3. † Ludwig Titus, * Brünn 4. Jan. 1817, † daf. 6. Aug. 1871, k. u. k. Oberst und Kmdt des Inf.-Rgts Nr. 74; ⚔ Mailand 23. Nov. 1846 mit Klementine Freiin Torresani von Lanzenfeld und Camponero, * Mailand 23. Febr. 1826, † Ancona 10. Okt. 1855.
Kinder: 1) Karl Wladimir, * Mailand 14. Jan. 1848, k. k. Gen.-Major und Kmdt der 87. Ldw.-Inf.-Brig.; ⚔ Jungbunzlau 28. Juli 1890 mit — Marie verw. Metlicky, geb. Sommer, * Jungbunzlau 1. März 1864. [Linz.]
2) Klementine, * Wien 27. Juli 1849; ⚔ Graz 8. Nov. 1875 mit Gustav Ritter von Weymann, † Zeltweg, Steierm., 22. Aug. 1901. [Fehring, Steierm.]
3) Josephine, * Ancona 14. Okt. 1855. [Brünn.]

B. Daublebsky von Sterneck.

Österr. Ritter d. d. Wien 30. Nov. 1866; österr. Frhr. d. d. Wien 22. Dez. 1892 (Diplom d. d. Wien 14. Jan. 1893). — Erste Aufn., Beschreibung des Wappens und geschichtl. Notiz im Jahrg. 1895, S. 161.

Moritz Georg Freiherr Daublebsky von Sterneck, * Prag 24. Mai 1834, k. u. k. GRat und FZM. a. D., Inh. des Inf.-Rgts Nr. 35; ⚔ Fünfkirchen 18. Jan. 1871 mit — Anna Karoline Amtmann, * Graz 6. Mai 1842. [Wien.]
Kinder: 1. Moritz Jakob, * Innsbruck 25. Nov. 1871, k. k. Ldesreg.-Sekr. in Wagstadt, Schles.; ⚔ Wien 18. Nov. 1902 mit — Maria Freiin Salvadori von Wiesenhof, * Innsbruck 27. Sept. 1872.
Töchter: 1) Amelie Anna Maria, * Cleczke 1. Sept. 1903.
2) Marie Stefanie, * Troppau 3. Nov. 1905.
2. Marie Anna Karolina, * Innsbruck 13. Nov. 1872.

De Ben-Wolsheimb, s. Henriques de Ben-Wolsheimb. — **von der Decken**, 1906. — **Deckenbrock-Droste zu Hülshoff**, s. Droste zu Hülshoff. — **de Fin**, s. Fin. — **Degenfeld**, 1906.

Deichmann *.

Lutherisch. — Preuß. Adel d. d. Charlottenburg 5. Mai 1888; preuß. Frhr (der Adel, nicht der Frhrntitel, vererbt auf die weibliche Deszendenz) d. d. Schloß Friedrichskron

14. Juni 1888. — Erste Aufn. 1897, Beschreibung des Wappens im Jahrg. 1899, S. 162.

Adolph Wilhelm Conrad Rudolph Freiherr von Deichmann, * Köln a. Rh. 27. Okt. 1831, Herr auf Mehlemer Aue a. Rh. bei Bonn, Kgl. preuß. GKommerzienrat, Chef des Bankhauses Horstmann & Co. in London; ⚭ Bendeleben 20. Sept. 1877 mit — Hilda-Elisabeth verw. von Krause, geb. von Bunsen, * London 30. Nov. 1848. [Schloß Bendeleben bei Sondershausen.]

Töchter, von Deichmann: 1. Hilda Eveline Marie, * London 14. Juni 1878; ⚭ Bendeleben 5. April 1905 mit Karl von Bismarck, Herrn auf Plathe, Pomm
2. Elisabeth (Elsa) Olga, * London 25. März 1883.
3. Marie Therese, * London 4. Okt. 1890.

Delmar.

Erloschen.

Israelitisch und anglikanisch. — Preuß. Adel d. d. Berlin 24. Mai 1810; preuß. Frhr. d. d. Berlin 11. Juli 1810 (für Ferdinand Moriz Levy Delmar). — Erste Aufn. und Beschreibung des Wappens im Jahrg. 1897, S. 165.

† Ferdinand Moriz Levy Freiherr von Delmar, * Charlottenburg . . 1782, † Paris 27. Nov. 1858, Bankier; ⚭ . . 1832 mit Emily, * . . 1798, † Paris 16. Jan. 1861, des Sir George Rumbold, Baronets, Kgl. großbritann. Min.-Res., und der Karoline geb. Hearn a. d. H. Waterford Tochter.

Pflegetochter: † Emily Victorine Elizabeth, * Woodhall . . 1829, † Biarritz 11. Sept. 1904, des Sir William Rumbold, Baronets, und der Henriette geb. Boothby a. d. H. der Lords Ranclife Tochter; ⚭ I) Yarmouth 16. Okt. 1848 mit Sir George Henry Cavendish (geſch. 4. Juni 1866; ſ. Goth. Hofkalender III. Abt.: Devonshire); Freifrau von Delmar [laut preuß. A. L.-D. d. d. Berlin 26. Juni 1869]; II) Biarritz 20. Aug. 1870 mit Gaston Comte de La Rochefoucauld, vorm. franz. bevollm. Min. (ſ. Goth. Hofkalender, III. Abt.).

Dercsényi de Dercsény.

Evangelisch und katholisch. — Ungar. Adel d. d. Wien 27. Sept. 1687 (vom Kaiser Leopold I. für Johann Weiß); ungar. Dotation mit Dercsen 1792, der neuen Namensgrundlage; ungar. Baronat d. d. Wien 21. März 1839. — Erste Aufn., Beschreibung des Wappens und geschichtl. Übersicht im Jahrg. 1848, S. 79.

† Paul Baron Dercsényi de Dercsény, * . . 9. April 1797, † . . 18. Dez. 1843; ⚭ Pötzleinsdorf 9. Okt. 1824 mit Henriette Freiin von Geymüller, * Wien 17. Juli 1805, † Budapest 10. Juni 1872.

Kinder: 1. Henriette Julie Barbara, * Budapest 17. Juli 1825. [Budapest.]
2. Johann Jakob Heinrich, * Budapest 13. Aug. 1827. [Budapest.]
3. Rudolf Karl Franz, * Budapest 22. April 1834, K. u. K. Kmt. und Rittm. a. D.; ⚭ Salzburg 15. Mai 1858 mit Maria Freiin von Redwitz a. d. H. Wildenroth, * Würzburg 11. Mai 1837, † Loosdorf 2. Aug. 1898. [Loosdorf, NOsterr.]

Bruder.

† Johann Ludwig, * Tokay 6. Okt. 1802, † Wien 29. Aug. 1863, K. K. Hofrat a. D.; ⚭ Wien 18. Okt. 1838 mit Elisabeth Freiin von Eichhoff, * Dresden 16. Sept. 1819, † Hof-Arnsdorf 20. Okt. 1878.

Sohn: Adalbert (Béla) Karl Johann, * Wien 16. Dez. 1847, Gutsbes. in Unter-Počernitz und Bechowitz, Böhmen; ⚭ Krems 22. Jan. 1878 mit — Laura Freiin von Meußhengen, * Odenburg 11. Okt. 1856. [Schloß Unter-Počernitz bei Bechowitz.]

Kinder: 1) Adalbert (Béla) Franz Maria, * Unter-Počernitz 26. Nov. 1878. [Schloß Unter-Počernitz.]

2) Rudolf Franz Maria, * Unter-Počernitz 12. Juli 1881, K. u. K. Lt. im Drag.-Rgt Nr. 14. [Stanislau.]

3) Maria Elisabetha Ida, * Unter-Počernitz 15. Febr. 1885.

Dewez.

Katholisch. — Österr. Adel und Frhr. d. d. Wien 13. Sept. 1881. — Erste Aufn., Beschreibung des Wappens und Näheres über die Standeserhebung im Jahrg. 1885, S. 147.

† Wilhelm Joseph Freiherr von Dewez, * Karlsbad 11. Sept. 1826, † Mödling 6. Aug. 1896, K. K. Sektionschef a. D.; ⚭ . . 15. Jan. 1873 mit — Maria Freiin Marx von Marxberg, * Wien 8. Aug. 1850. [Wien.]

Kinder: 1. Emil, * Wien 13. März 1874, Dr. jur., K. K. Min.-VSekretär im Finanzmin.; ⚭ Wien 19. Jan. 1899 mit — Marie Taschenmann, * Wien 13. Juli 1876. [Wien.]

Sohn: Johannes, * Wien 24. Jan. 1901.

2. Marianne, * Wien 13. Okt. 1878. [Wien.]

Diemar, 1871.

Diener von Dienersperg.

Katholisch. — Wappenbrief d. d. Nürnberg 11. Febr. 1459 (vom Kaiser Friedrich III.); erbländ.-österr. Adel mit Wappenvermehrung d. d. Graz 19. Juli 1587 (vom Erzh. Karl zu Österreich-Steiermark); Edmann von Krain 7. Juni 1631; erbländ.-österr. Ritter mit dem Prädikat „von Dienersperg" d. d. Wien 14. Sept. 1636; Edmann von Steiermark 1. März 1652; erbländ.-österr. Frhr. d. d. Wien 5. Juni 1766. — Erste Aufn., Beschreibung des Wappens und geschichtl. Übersicht im Jahrg. 1848, S. 80.

(S. Jahrg. 1903, S. 128; neuere Nachrichten über den Personalbestand fehlen.)

Diepenbroick-Grüter, s. Grüter, 1906.

Diergardt *.

Evangelisch. — Preuß. Adel und Frhr d. d. Berlin 7. Jan. 1860 (für Friedrich, seinen Sohn Friedrich Heinrich und dessen beide älteste Söhne); Ausdehnung des Frhrnstandes auf Bertha Julie und den 3. Sohn Johannes d. d. Babelsberg 26. Juni 1867. Der Frhrnstand der drei Söhne vererbt je nach dem Rechte der Erstgeburt und ist an die drei Fideikommisse geknüpft. — Erste Aufn. 1864; Beschreibung des Wappens im Jahrg. 1865, S. 193; ältere Genealogie im Jahrg. 1869, S. 156.

† Friedrich Heinrich Freiherr von Diergardt, * Viersen 27. Dez. 1820,

† Bornheim 26. März 1887; ⚭ Elberfeld 25. Febr. 1849 mit Bertha Johanna von der Heydt, * Elberfeld 16. Juni 1828, † Bornheim 4. Febr. 1902.

Kinder: 1. Friedrich Daniel Freiherr von Diergardt, * Viersen 21. Nov. 1850, Fkherr auf Morsbroich (2206 ha), Kr. Solingen, Kgl. preuß. Khr und Rittm. a. D., Mitgl. des Kreisausschusses und des rhein. Provinziallstags, MRr des Joh.-O.; ⚭ Tegel 4. Okt. 1877 mit — Agnes Freiin von Loën, * Berlin 8. Dez. 1851. [Morsbroich bei Schlebusch.]

Kinder, von Diergardt: 1) Gabriele Bertha Agnes, * Haus Morsbroich 5. Sept. 1878.

2) Friedrich Leopold Bertram Johannes, * Haus Morsbroich 31. Dez. 1879; ⚭ Wiesbaden 24. Okt. 1905 mit — Mira von Felbert, * .. 10. Dez. 1883. [. . .]

3) Leopold Emil Alfred, * Haus Morsbroich 21. Juni 1881, stud. jur. [Halle a. d. S.]

4) Therese Selma Adelheid Agnes, * Haus Morsbroich 29. Sept. 1882; ⚭ das. 20. Juni 1906 mit Karl Frhrn von Fink, Kgl. sächs. Bez.-Assessor und Lt. der Res. des 1. Feldart.-Regts Nr. 12. [Dresden.]

5) Günther Gustav Adolf, * Haus Morsbroich 4. Okt. 1884, stud. jur. [München.]

6) Viktor Hans Eduard, * Haus Morsbroich 10. März 1888.

2. Daniel Heinrich Freiherr von Diergardt, * Viersen 30. März 1852, Fkherr auf Roland (1570 ha) bei Düsseldorf, Herr auf Mojawola (5100 ha), Bez. Breslau, Kais. deutscher Kpt.-Lt. a. D., MRr des Joh.-O.; ⚭ Stein 8. Febr. 1882 mit — Agnes Wanda Auguste von Klitzing, * Kolsig 31. Juli 1863. [Mojawola bei Suschenhammer, Reg.-Bez. Breslau.]

3. Bertha Julie Freiin von Diergardt, * Viersen 3. Sept. 1854, Herrin auf Kalkhof bei Wanfried, Kr. Eschwege; ⚭ Bornheim 25. Febr. 1874 mit Karl von Scharfenberg, Kgl. preuß. Khrn und Rittm. a. D. [Kalkhof bei Wanfried und Berlin.]

4. Johannes Freiherr von Diergardt, * Bonn 13. Sept. 1859, Fkherr auf Bornheim (1755 ha) bei Roisdorf.

Dieskau, 1906.

Dietrich.

Evangelisch. — Franz. Adel im Aug. 1761; Aufnahme in die Ritterschaft des Elsaß 18. Sept. 1761; Reichsfrhr. d. d. Wien 9. Okt. (Diplom 30. Dez. für die Brüder Johann Niclaus und Johann Dietrich) 1762. — Erste Aufn., Beschreibung des Wappens, geschichtl. Notiz und ältere Genealogie im Jahrg. 1893, S. 156.

† Friedrich Albert Johann Freiherr von Dietrich, * . . 31. Aug. 1773, † . . 3. Febr. 1806 (Enkel des obigen Frhrn Johann); ⚭ . . mit Amalia Luise Freiin von Berckheim, * Rappoltsweiler 15. Sept. 1776, † Straßburg i. E. 18. Dez. 1855.

Söhne: 1. † Maximilian Friedrich Albert, * Niederbronn 12. Jan. 1802, † Jägerthal 8. Jan. 1888; ⚭ 1) . . mit Wilhelmine Eleonore Fanny Oktavia Freiin von Stein, * Nordheim . ., † Pisa 7. Febr. 1839; II) . . mit Adele Freiin von Stein, * Nordheim 18. Aug. 1813, † Niederbronn 29. Juni 1858.

Kinder: a) **1r Ehe:** 1) Fanny Amalia, * Niederbronn 17. Aug. 1830. [Niederbronn.]

2) Albert Friedrich Wilhelm, * Niederbronn 31. Aug. 1831; ⚔ München 18. Juli 1856 mit Sophia Freiin von und zu der Tann-Rathsamhausen, * Darmstadt 11. Febr. 1825, † Niederbronn 21. Aug. 1890. [La Tour de Peilz, Schweiz.]

Kinder: (1) Auguste Amalie Fanny, * Niederbronn 12. März 1860; ⚔ Karlsruhe 28. April 1886 mit Joachim Gans Edlem Herrn zu Putlitz, Kgl. württemb. Khrn, Intendanten des Kgl. Hoftheaters in Stuttgart.

(2) Albert Ludwig Eugen, * . . 26. Aug. 1861; ⚔ Schloß Piple bei Paris 5. Nov. 1892 mit — Marie Louise Lucie Hottinguer, * Paris 22. Febr. 1870. [Paris und Leonardsau, UElsaß.]

— b) 2r Ehe: 3) Karl Friedrich, * . . 2. Sept. 1841; ⚔ Meiningen 11. Nov. 1869 mit Anna Friederika Bernhardine von Türke, * Meiningen 25. Dez. 1846, † Niederbronn 8. Mai 1900. [Niederbronn.]

Töchter: (1) Maria Bernardine, * Niederbronn 7. Nov. 1872.

(2) Anna Margarete, * Niederbronn 30. Jan. 1874.

(3) Amalia Anna, * Niederbronn 17. Jan. 1875.

(4) Adele, * Mutterhausen 4. Dez. 1880.

(5) Susanna Anna, * Niederbronn 29. Jan. 1891.

4) Oktavia Amalia Luise, * Niederbronn 1. Okt. 1842; ⚔ Jägerthal 15. Juni 1863 mit Léon von Joannis, † Broussevat 9. Juni 1892. [Broussevat, Dpt. Marne.]

5) Eugen Dominikus, * Niederbronn 9. Okt. 1844; ⚔ . . 5. Okt. 1878 mit Cecilia Helena Vaucher, * Mülhausen 8. Febr. 1857, † Jägerthal 28. Juli 1892. [Schloß Jägerthal bei Niederbronn.]

Kinder: (1) Theresia Fanny Cécilia, * Jägerthal 14. Juli 1879; ⚔ das. 30. Mai 1905 mit Emilie Nuillier, Hptm. der Inf. [Paris.]

(2) Genoveva Maria, * Jägerthal 10. Juni 1881.

(3) Friedrich Albert Eduard, * Jägerthal 24. Mai 1883. [Jägerthal.]

(4) Jacqueline Frida, * Jägerthal 4. Juni 1885.

(5) Jean Karl Dominikus, * Jägerthal 17. Juni 1892.

6) Maria Amalia, * Niederbronn 13. Febr. 1847; ⚔ Jägerthal 18. Jan. 1870 mit Karl Frhrn von Stein zu Nord- und Ostheim, Herrn auf Völkershausen, Hzgl. sachsen-cob. und goth. GMeg.-Rat a. D. [Völkershausen bei Mellrichstadt, UFranken.]

7) Frida, * Niederbronn 21. Juli 1850; ⚔ das. 26. Okt. 1875 mit Eduard Frhrn von Türckheim. [Dachstein, Elsaß.]

2.† Eugen Sigismund, * . . 14. Okt. 1803, † . . 24. Aug. 1868; ⚔ . . mit — Emma Virginia Mathys, * . . . [Straßburg i. E.]

Dietrich von Landsee.

Katholisch. — Reichsadel d. d. Wien 14. Sept. 1621 (für Wilhelm Dietrich, Fstbischöfl. Rat und Rentm. in Konstanz); bestätigt nebst Wappenvereinigung mit dem des † Geschlechts „von Landsee und zu Berg" d. d. Preßburg 18. Juni 1662; Annahme des Prädikats (lediglich) „von Landsee" d. d. Wien 19. Okt. 1673; Reichsfhr. d. d. Wien 9. Nov. 1677; böhm. Inkolat 14. Nov. 1778. — Erste Aufn., Beschreibung des Wappens und geschichtl. Notiz im Jahrg. 1857, S. 138. (Die dort als II. Linie bezeichnete Familie gehörte nicht zu den Dietrich von Landsee und somit nicht in den betreffenden Artikel.) Stammreihe im Jahrg. 1897, S. 169.

(S. Jahrg. 1901, S. 129; neuere Nachrichten über den Personalbestand fehlen.)

Diez.

Im Mannesstamme erloschen.

Katholisch. — Bayer. Adel und Frhr. 5. Mai (immatrikuliert 24. Juni) 1817. — Erste Aufn., Beschreibung des Wappens und Näheres über die Standeserhebungen im Jahrg. 1859, S. 139.

† Ludwig Philipp Freiherr von Diez, * Bamberg 30. Dez. 1807, † München 18. Jan. 1886, Kgl. bayer. Gen.-Major a. D.; ⚔ Augsburg 24. Juli 1851 mit Aloysia Karoline Emilie Schmid, * Augsburg 23. Aug. 1830, † München 8. März 1889.

Töchter: 1. Luise, * Augsburg 8. Juli 1852. [München.]

2. Josephine, * Augsburg 29. Nov. 1853; ⚔ München 8. Juni 1889 mit Edmund Ritter von Wirschinger, † München 24. Mai 1904, Kgl. bayer. GRat. [München.]

3. Bertha, * Speyer, Pfalz, 10. Juli 1857, im Kloster der engl. Fräulein in Augsburg.

4. Marie Emilie Luise, * Nürnberg 30. Juni 1863; ⚔ München 7. Juli 1897 mit Adam Matterstock, Bankdirektor. [München.]

Digeon von Monteton.

Evangelisch. — Altes franz. Adelsgeschlecht. — Erste Aufn., Beschreibung des Wappens und geschichtl. Übersicht im Jahrg. 1866, S. 647.

† Karl August Friedrich Freiherr Digeon von Monteton, * Priort 4. Febr. 1786, † daf. 28. Juli 1865, Herr auf Priort, Kgl. preuß. Reg.- und Ökonomierat a. D. (preuß. Bestätigung des Freiherrnstandes (nach Angabe der Familie) 6. Okt. 1820), Hauptritterschafts-Direktor, Domherr von Brandenburg, MRt des Joh.-O.; ⚔ Bredow 2. Nov. 1815 mit Antoinette Luise Eberhardine von Bredow, * Berlin 10. Jan. 1799, † Priort 25. Jan. 1881.

Söhne: 1. † Johannes Anton Friedrich Hellmuth, * Priort 7. Okt. 1823, † daf. 17. Dez. 1900, Herr auf Priort, Kgl. preuß. Rittm. a. D.; ⚔ I) Bredow 7. April 1854 mit Anna Karoline Friederike Wilhelmine von Bredow, * Brandenburg a. d. H. 18. Juli 1830, † Bredow 10. Mai 1860; II) Bredow 8. Sept. 1862 mit deren Schwester Johanna Wilhelmine von Bredow, * Bredow 31. Aug. 1842, † Priort 13. Sept. 1901.

Kinder: a) **1r Ehe:** 1) Hans, * Berlin 11. Jan. 1855, Herr auf Priort (414 ha; seit 1742 im Bes. der Fam.), Kr. Osthavelland, Kgl. preuß. Major a. D.; ⚔ Mülverstedt 17. Okt. 1895 mit — Georgine Wilhelmine Elsbeth von Hopffgarten, * Mülverstedt 30. Juni 1863. [Priort.]

Kinder: (1) Jeanne Gasparde Anna Antoinette, * Hanau 4. Okt. 1898.

(2) Hans-Friedrich Hellmuth Jacques, * Hanau 4. Aug. 1900.

(3) Joachim Hans Pierre, * Priort 5. Dez. 1905.

2) Bodo, * Berlin 14. Juni 1856. [Berlin.]

3) Hedwig, * Berlin 27. Sept. 1857. [Potsdam.]

4) Friedrich (Fritz) Wilhelm, * Bredow 29. Okt. 1858, Kgl. preuß. Hptm. und Komp.-Chef im Inf.-Rgt Nr. 167; ⚔ Stammen 25. Sept. 1897 mit — Elisabeth Karoline Amalie Marie von Pappenheim, * Stammen 18. Nov. 1868. [Cassel.]

Kinder: (1) Hellmuth, * Cassel 25. Juli 1898.

(2) Erika, * Cassel 10. Mai 1902.

(3) Horst, * Cassel 16. Jan. 1905.

— b) **2r Ehe:** 5) Anna, * Bredow 13. Juli 1863. [Potsdam.]

6) Wilhelmine, * Priort 5. Juli 1865. [. . .]

7) Frida, * Priort 17. Okt. 1871; ⚔ das. 2. Mai 1894 mit E. Keppler. [Schmarl bei Warnemünde.]
8) Elisabeth, * Priort 6. Dez. 1873. [Potsdam.]
9) Johanna, * Priort 19. Febr. 1885. [Priort.]

2. † Adolf, * Priort 11. Sept. 1830, † Groß-Salze 18. März 1876, Herr auf Groß-Salze (410 ha), Kr. Kalbe a. d. S., Kgl. preuß. Hptm. a. D.; ⚔ Salze . . Sept. 1857 mit — Adolfine Klaudine Wilhelmine Selma von Nedern, * Groß-Salze 14. April 1837 (wiederverm. . . Dez. 1887 mit Prof. Dr. Paul Höfer, Schriftsteller [Wernigerode a. H.]).

Söhne: 1) Max, * Groß-Salze 22. Aug. 1858, Kgl. preuß. Hptm. z. D. und Bez.-Off. beim Ldw.-Bez. Altenburg; ⚔ . . 3. Dez. 1887 mit — Luise Johanna von Briesen, * Koblenz 23. Juni 1866.

Kinder: (1) Margarete Klaudine Hedwig Hermine Anna, * Harburg 24. Aug. 1888.

(2) Hans-Albrecht Hellmuth Adolf Paul, * Harburg 13. Dez. 1890, Kgl. preuß. Kadett in Potsdam.

(3) Hellmuth Friedrich Adolf, * Bremen 3. Dez. 1893.

2) Kurt, * Groß-Salze 16. Juli 1860, Kgl. preuß. Hptm. und Komp.-Chef im Inf.-Rgt Nr. 29. [Trier.]

3) Hellmuth, * Groß-Salze 28. Juni 1862, Kgl. preuß. Hptm. und Komp.-Chef im Gren.-Rgt Nr. 10; ⚔ . . 1. Okt. 1895 mit — Elisabeth von Sommerfeld, * Magdeburg 29. April 1876. [Schweidnitz.]

Töchter: (1) Edith, * Ulm 30. Juli 189..

(2) Ilse, * Neu-Ulm a. d. D. 9. Juni 1900.

Brüder.

† Wilhelm, * Priort 23. Jan. 1787, † Groß-Salze 5. März 1844, Kgl. preuß. Oberstlt. a. D., Nr des Joh.-O.; ⚔ Groß-Salze 3. Juli 1817 mit Luise von Schurff, * . ., † Magdeburg 24. Jan. 1822, Herrin auf Groß-Salze.

Söhne: 1. † Friedrich Julius Hermann, * Danzig 21. April 1818, † Wiesbaden 2. Sept. 1891, Kgl. preuß. Rittm. a. D.; ⚔ Groß-Salze 18. Okt. 1851 mit — Elisabeth Wilhelmine Fabian, * Groß-Salze 27. Nov. 1832. [Wiesbaden.]

Kinder: 1) Hedwig Erdmuthe Emilie Luise, * Schwarzholz 2. Febr. 1858; ⚔ Wiesbaden 15. Okt. 1890 mit Johannes Hirschberg, † Kiel . . 1894, Kais. deutschem Korv.-Kpt. [Wiesbaden.]

2) Karl Wilhelm Hermann Viktor, * Schwarzholz 22. Sept. 1866, Kgl. preuß. Rittm. und Esk.-Chef im Leibdrag.-Rgt Nr. 20; ⚔ Karlsruhe 18. Juni 1903 mit — Natalie Wachs, * Bruchsal 19. Febr. 1881. [Karlsruhe i. B.]

Sohn: Karl Hermann August, * Karlsruhe 28. April 1904.

2. Otto, * Magdeburg 22. Jan. 1822, Kgl. preuß. Rittm. a. D.; ⚔ Hohen-Erxleben 26. Okt. 1847 mit Alexandrine Leopoldine Amalie Armgard von Krosigk, * Rathmannsdorf 23. Mai 1823, † Hecklingen 4. Aug. 1875. [Berlin.]

Kinder: 1) Adolf Wilhelm, * Aschersleben 5. Juli 1851, Kgl. preuß. Oberst und Kmdr des Inf.-Rgts Nr. 66; ⚔ Dessau 9. April 1885 mit — Emma Freiin Schott von Schottenstein, * Dietenheim 22. April 1858. [Magdeburg.]

Kinder: (1) Peter Ludwig Wilhelm Adolf Karl, * Pfalzburg 24. Okt. 1887.

(2) Wally Maria Emilie Armgard, * Dieuze, Lothringen, 7. Sept. 1889.

(3) Jeanne Gasparde Luise Marie, * Dieuze 17. Okt. 1891.

(4) † Klara Sophie Luise Ernestine Lisette, * Dieuze 17. Mai 1895, † Magdeburg 19. Dez. 1905.

2) Wilhelm, * . . 29. Nov. 1853, Kgl. preuß. Oberstlt. und Kmdr des Ul.-Rgts Nr. 3; ⚔ Beetzendorf 7. Nov. 1889 mit — Helene Gfin von der Schulenburg, * Beetzendorf 28. Okt. 1856. [Fürstenwalde.]

Tochter: Gertrud, * Deutz 11. Jan. 1891.

3) Anton, * Alt-Bertkow, Reg.-Bez. Magdeburg, 28. Febr. 1860, Kgl. preuß. Major und Bat.-Kmdr im Inf.-Rgt Nr. 92; ⚔ Ballenstedt 17. Mai 1885 mit — Elisabeth Pauline Marie von Alvensleben a. d. H. Eichenbarleben, * Stettin 17. Okt. 1861. [Braunschweig.]

Kinder: (1) Otto Werner Friedrich-Konstantin, * Bernburg 28. Febr. 1886, Kgl. preuß. Lt. im GGren.-Rgt Nr. 3. [Charlottenburg.]

(2) Albrecht, * . . 8. Dez. 1887.

(3) Elisabeth, * Halle a. d. S. 22. Aug. 1892.

4) Armgard, * Alt-Bertkow 28. April 1863.

Diller (Heß-Diller).

Katholisch. — Österr. Adel und Frhr. d. d. Wien 20. Aug. 1806; niederösterr. Herrenstand 1. Febr. 1817. — Erste Aufn. 1849; Beschreibung des Wappens und geschichtl. Übersicht (1. Teil) im Jahrg. 1857, S. 140, und (2. Teil) im Jahrg. 1858, S. 116.

† Georg Wilderich Freiherr von Diller, * . . 19. Juni 1818, † Wien 16. März 1864, K. K. Major, Adj. Sr. K. u. K. H. des Erzgz Franz Karl; ⚔ Schön-Ellguth 19. Mai 1846 mit Elisabeth Alexandrine Henriette Antoinette Deodata von Rothkirch und Panthen, * Berlin 19. Sept. 1822 (evang.), † Pöcking bei Starnberg 29. Sept. 1894.

Kinder: 1. Friedrich Karl Georg Freiherr von Heß-Diller, * Wien 31. März 1847 (s. den Artikel Heß, B.).

2. Georgine Marie Antoinette Alexandrine Emilie Freiin von Diller, * Wien 23. Nov. 1851; ⚔ Potsdam 7. Okt. 1875 mit Paul von Poellnitz, † Mainz 22. Jan. 1885, Kgl. preuß. Hptm. und Komp.-Chef im Pionierbat. Nr. 11. [Bonn.]

3. Erich Heinrich Friedrich Wilderich, * Wien 12. Juli 1859, K. u. K. Major im Drag.-Rgt Nr. 7; ⚔ Brünn 10. Febr. 1885 mit — Else Freiin von Offermann, * Brünn 2. Dez. 1859. [Theresienstadt.]

Kinder: 1) Elisabeth Josephine Maria Georgine Deodata, * Olmütz 14. Nov. 1885.

2) Franz-Joseph Karl Georg Friedrich Erich, * Wischau 22. Juli 1887.

3) Marie Gisela Melanie Elisabeth, * Brünn 2. Sept. 1888.

Dincklage, 1906.

Dingelstedt.

Lutherisch. — Bayer. Adel d. d. Hohenschwangau 17. Nov. 1807; österr. Frhr. d. d. . . 11. Febr. (Diplom d. d. . . . 28. Mai) 1876. — Erste Aufn. 1877; Beschreibung des Wappens und geschichtl. Notiz im Jahrg. 1880, S. 137.

† Franz Ferdinand Freiherr von Dingelstedt, * Halsdorf, OHessen, 30. Juni 1814, † Wien 15. Mai 1881, Dr. phil., K. u. K. Whofrat und Direktor des Hofburgtheaters in Wien; ⚔ Wien 27. April 1844 mit Jenny Mathilde Lutzer, * Prag 4. März 1816 (kath.), † Wien 3. Okt. 1877.

Kinder: 1. Gabriele Franziska Auguste, * Stuttgart 21. Jan. 1845; ⚔ Weimar 17. Mai 1865 mit Heinrich Ritter von Prechern zum Heldenfeldt. [Graz.]

2. Wilhelm Friedrich Karl, * Stuttgart 16. Jan. 1849, K. u. K. Major i. R. [Wien]; ⚔ Wien 16. Juli 1892 mit Ernestine Katharina verw. Negro, geb. Wetzel, * Wien 4. Aug. 1844 (gerichtl. gesch. [. . .]).

3. Susanna Johanna Rosalia, * München 11. Aug. 1853. [Graz.]

4. Ernst Alexander, * München 30. Juli 1855, Hzgl. sachsen-cob. und goth. Rentm. in Dürnkrut, NOsterr.; ⚭ Iglo 14. März 1891 mit — Marie Magdalene Hofmann, * Iglo, Ungarn, 1. Juli 1866 (kath.).
Sohn: Ernst Wilhelm Gabriel, * Dürnkrut 17. Mai 1894.

Di Pauli von Treuheim.

Katholisch. — Erbländ.-österr. Adel mit dem Prädikat „von Treuheim" d. d. Wien 19. Dez. 1798; immatrikuliert im Kgr. Bayern bei der Adelsklasse 6. Sept. 1813; Ldsmann von Steiermark 1823, von Tirol 23. Okt. 1827; österr. Frhr. d. d. Wien 15. Juli 1837 (sämtlich für Andreas Aloys). — Erste Aufn., Beschreibung des Wappens und geschichtl. Übersicht im Jahrg. 1848, S. 82.

† Andreas Aloys Freiherr Di Pauli von Treuheim, * Aldein 14. Nov. 1761, † Innsbruck 25. Febr. 1839, K. K. GMaj und OAppell.-Ger.-Präs.; ⚭ I) Bozen 15. April 1788 mit Anna Knoll, * Bozen 12. Nov. 1763, † Sterzing 26. Okt. 1806; II) Bozen . . 1810 mit Anna von Mayrl, * Bozen 25. Juni 1776, † Innsbruck 21. Mai 1835.

Söhne 1r Ehe: 1. † Joseph, * Bozen 19. Febr. 1791, † Verona 18. Mai 1845, K. K. Hofrat und Provinzial-Delegat in Verona; ⚭ Kaltern 27. Aug. 1827 mit Franziska Schaffer von und zu Thanheimb, * Kaltern 9. Aug. 1808, † daf. 20. März 1880 (wiederverm. Kaltern 1. Sept. 1846 mit Johann Ritter von Martini zu Wasserburg, † Innsbruck 17. Juli 1859).

Sohn: † Anton, * Padua 9. Juni 1828, † Kaltern 10. März 1883, Dr. jur., K. K. Hptm. und Kmdt des Ldesverteidigungsdistrikts Etsch- und Fleimstal; ⚭ I) Kaltern 22. Mai 1855 mit Anna Cäcilie Schaffer von und zu Thanheimb, * Kaltern 23. Nov. 1831, † daf. 29. Juni 1856; II) Kaltern 6. Aug. 1867 mit Barbara Schaffer von und zu Thanheimb, * Kaltern 30. Nov. 1829, † Windegg 16. Mai 1901.

Kinder: a) 1r Ehe: (1) Anna Maria Franziska Katharina, * Kaltern 22. April 1856; ⚭ daf. 21. April 1880 mit Paul Frhrn von Biegeleben, K. K. Hofrat und Ger.-Hof-Präs. in Bozen.
— b) 2r Ehe: (2) Pia Maria Auguste, * Kaltern 18. Sept. 1868. [Windegg bei Kaltern.]
(3) Johann-Nepomuk Maria Anton, * Kaltern 2. Juni 1874, K. K. Ger.-Adjunkt in Taufers.

2. † Aloys, * Innsbruck 24. Jan. 1806, † Kaltern 29. März 1889, K. K. Ldesger.-Rat a. D.; ⚭ Trens 29. Aug. 1837 mit Karoline Schaffer von und zu Thanheimb, * Kaltern 30. Juli 1818, † daf. 12. Jan. 1894.

Söhne: 1) † Joseph, * Innsbruck 9. März 1844, † Wien 28. Jan. 1905, K. u. K. GMaj und Handelsmin. a. D.; ⚭ Bozen 18. Sept. 1873 mit — Antonie Zallinger von Stillendorf, * Bozen 13. April 1847. [Kaltern.]

Kinder: (1) Maria Immakulata, * Kaltern 5. Aug. 1876, Klosterfrau in Versailles.
(2) Georg Aloys Maria Franz, * Kaltern 24. Sept. 1880, Dr. jur., K. K. Statth.-Prakt. und Lt. der Res. des Drag.-Rgts Nr. 11. [. . .]
(3) Agnes Maria, * Kaltern 17. Febr. 1885.

2) Andreas, * Innsbruck 15. April 1851; ⚭ Kaltern 23. Sept. 1879 mit — Maria Röggla von Rehrenthal und Thanheimb, * Kaltern 16. April 1859. [Kaltern.]

Kinder: (1) Leo Maria August Joseph, * Kaltern 4. Juli 1880, K. K. Statth.-Prakt. [Triest.]
(2) Leonhard Maria Adelbert Aloys, * Kaltern 15. Jan. 1882. [Kaltern.]

(3) Andreas Aloys Paul Anton Maria, * Kaltern 25. Jan. 1885. [. . .]
(4) Mathilde Maria Karoline Anna, * Kaltern 12. Jan. 1887.
(5) Maria Josepha, * Kaltern 12. März 1888.
(6) Aloys Maria Adelbert, * Kaltern 26. Juli 1890.
(7) Karoline Maria, * Kaltern 12. Febr. 1893.

Distler.

Katholisch. — Österr. Adel und Frhr. d. d. Wien 1. Juli 1870. — Beschreibung des Wappens und geschichtl. Notiz im Jahrg. 1905, S. 136.

† Carl Borromaeus Freiherr von Distler, * Hagenberg, NÖsterr., 3. Okt. 1817, † Wien 8. Dez. 1889, K. u. K. GRat und Sektionschef a. D.; ⚔ .. mit Cäcilie Rothhauer, * Prachatitz . ., † Hietzing 15. Sept. 1885.

Kinder: 1. Carl, * Bochnia, Galizien, 24. Okt. 1847, Dr. jur., K. K. Oberlandesger.-Rat in Wien; ⚔ Wien 28. Juni 1875 mit — Maria Agnes Hofeneder, * Wien 18. Jan. 1850.

Söhne: 1) Carl Borromäus Maria Robert, * Wien 4. April 1876, Dr. jur.; ⚔ Baden bei Wien 3. Aug. 1901 mit — Agathe Johanna Maria Julia Célestine von Oppolzer, * Wien 16. Dez. 1882. [Wien.]

Töchter: (1) Agatha Maria Karoline Nonsia, * Weidling, NÖsterr., 12. Juni 1902.

(2) Maria Ludovica Eleonore Scholastika, * Wien 10. Febr. 1905.

2) Friedrich Carl Borromaeus Hermann Heinrich, * Wien 24. Dez. 1878, Dr. jur., K. K. Konzipist im Finanzmin. und Kadettoff.-Stellvertr. im Bdw.-Ul.-Rat Nr. 3. [Wien.]

2. Hermine Franziska, * Bochnia 2. Jan. 1850; ⚔ Wien 22. Nov. 1873 mit Dr. jur. Alfred Frhrn von Buschman, K. K. Sektionschef im Eisenbahnmin. [Wien.]

Ditfurth, 1906. — Dlauhowesky von Langendorf, 1906. — Dobeneck, 1906.

Doblhoff (Doblhoff-Dier).

Katholisch. — Wappenbrief d. d. Prag 2. Juli 1582 (vom Kaiser Rudolf II.), rittermäßiger Reichsadel mit dem Prädikat „von Doblhoff" d. d. Wien 6. Mai 1692 (für Johann Holler, Stadtrichter in Meran); Reichsritter 1706; erbländ.-österr. alter Ritterstand, Namen- und Wappenvereinigung mit „Dier" (welchen Beinamen nach Anordnung des Stifters der jeweilige Inhaber des Karl Joseph von Dierschen Fideikommisses zu führen hat) d. d. Wien 23. Juni 1757; niederösterr. Ritterstand 1. Juni 1767, erbländ.-österr. Frhr. d. d. Wien 9. April 1772. — Erste Aufn., Beschreibung des Wappens und geschichtl. Übersicht im Jahrg. 1848, S. 88.

† Joseph Freiherr von Doblhoff, * Venedig 3. Jan. 1806, † Wien 30. März 1856, K. K. Statth.-Sekr.; ⚔ I) Wien 26. Jan. 1837 mit Ida Lenkey de Lenke, * Wien 8. Jan. 1815, † Weikersdorf 15. Juli 1851; II) Maria-Enzersdorf 7. Nov. 1852 mit — Maria Adolfine Freiin Pratobevera von Wiesborn, * Wien 11. Mai 1831 (wiederverm. Maria-Enzersdorf 14. Okt. 1865 mit Benedikt Haßlinger von Hassingen, † Abbazia 3. Aug. 1884, K. K. Statth.-Rat a. D.).

Söhne 1r Ehe: 1. Heinrich Joseph Aloys Freiherr von Doblhoff-Dier,

• Wien 6. Febr. 1838, Fherr, Herr auf Weikersdorf, NOsterr., Reichstagsabg.; ✕ Wien 6. Nov. 1865 mit — Marie Freiin Rueskefer von Wellenthal, * Wien 31. Jan. 1841. [Weikersdorf bei Baden nächst Wien.]

Kinder: 1) Heinrich Achaz Michael Anton Joseph Rudolf, * Weikersdorf 6. März 1868, K. K. Bez.-Kommissär in Leoben und Lt. im Ldw.-Ul.-Rgt Nr. 5; ✕ Aussee 24. Juli 1893 mit — Karoline Gfin von Meran, • Graz 21. Sept. 1870.

Kinder: (1) Heinrich Johann Franz Joseph Elias, * Leoben 20. Juli 1894.

(2) Marie Theresia Karoline Philippine, * Leoben 23. Aug. 1896.

(3) Franz Karl Heinrich Venerandus, * Leoben 14. Nov. 1897.

(4) Johann Rudolf Heinrich Franz Paul, * Leoben 10. Jan. 1901.

2) Rudolf Anton Michael Heinrich, * Weikersdorf 9. Aug. 1870, K. u. K. Hof- und Min.-Sekr. im Min. des Kais. und Kgl. Hauses und des Aufern und Lt. im Ldw.-Ul.-Rgt Nr. 4. [Wien.]

3) Marie Theresia Antonie, * Weikersdorf 8. April 1872, ED. des K. K. adeligen Damenstifts „Maria Schul" in Brünn.

2. Joseph Karl Achaz, * Wien 25. Okt. 1844, korresp. Mitgl. der K. K. Geolog. Reichsanstalt 2c.; ✕ I) Wien 7. Juni 1875 mit Antonie Freiin von Haan, • Wien 5. Mai 1847, † Salzburg 20. Juli 1899; II) Berlin-Steglitz 21. Mai 1900 mit — Mathilde Stohl, * Wien 17. Febr. 1866. [Wien.]

Söhne 1r Ehe: 1) Robert Heinrich Maria Ludwig, * Wien 1. April 1880, akad. Maler, K. u. K. Lt. der Res. des Drag.-Rgts Nr. 10. [Paris.]

2) Richard Friedrich Anton Ludwig Maria, * Wien 3. Febr. 1884, K. u. K. Seekadett. [Pola.]

3. Rudolf Joseph Achaz Anton, * Weikersdorf 19. Aug. 1849, Herr auf Tribuswinkel, NOsterr., niederösterr. Ldtagsabg.; ✕ Wien 5. Juli 1882 mit — Dorothea Ottilie Wilhelmine von Littrow, * Wien 26. Okt. 1858.

Söhne: 1) Walther Heinrich Arthur, * Tribuswinkel 16. Juni 1885. [. . .]

2) Herbert Viktor Rudolf, * Tribuswinkel 5. Aug. 1887.

3) Otto August Hieronymus Leonhard, * Wien 15. Dez. 1890.

4) Erich Wilhelm, * Tribuswinkel 23. Juli 1893.

Dobrzensky von Dobrzenitz, 1906.

Dolinianski.

Katholisch. — Kotreußischer Uradel; galiz. Frhr. d. d. Wien 10. Dez. 1782 (für Andreas Severin von Doliniani-Dolinianski, galiz. Tribunalsrat). — Erste Aufn., Beschreibung des Wappens und geschichtl. Übersicht im Jahrg. 1866, S. 164.

(S. Jahrg. 1903, S. 136; neuere Nachrichten fehlen.)

Donner *.

Lutherisch. — Preuß. Adel d. d. Berlin 1. Jan. 1873; preuß. Frhr nach dem Rechte der Erstgeburt und geknüpft an das Fideikommiß d. d. Berlin 20. Jan. 1902. — Besitz: Das Fideikommiß Bredeneek und Rethwisch (zus. 920 ha; seit 1829 im Bes. der Fam.), Kr. Plön. — Beschreibung des Wappens im Jahrg. 1905, S. 138.

Conrad Hinrich Freiherr von Donner, * Othmarschen, Holstein, 21. Aug. 1844, Fherr, Herr auf Lehmkuhlen, Hohenhütten und Christiansruh (zus.

2250 ha), Kr. Plön, sowie auf Wilhelmsruh (2550 ha), Kr. Soest-Arnsberg, Chef der Firma Conrad Hinrich Donner in Hamburg, Kgl. preuß. Rittm. a. D.; ✕ Holsteinborg 1. Febr. 1873 mit — Bodild Gfin von Holstein, * Holsteinborg 5. Juni 1852. [Bredeneek bei Preetz.]

Sohn: Conrad (Kurt) Hinrich von Donner, * Ovelgönne, Holstein, 7. Okt. 1876, Kgl. preuß. Lt. der Ref. des Leibgarde-Hus.-Rgts. [Bredeneek.]

Donnersperg.

Katholisch. — Joachim Dornsperger, Dr. jur. utr., Kurfürstl. bayer. Rat und Oberster Kanzler in Landshut, erhielt d. d. Prag 8. März 1596 das Palatinat und d. d. Prag 10. Juni 1602 die Vermehrung desselben; kurbayer. Edelmannsfreiheit 8. Juni 1605; Reichsfrhr. als „von Donnersperg" mit Wappenvermehrung (dem der † von Stritz) 15. Juni 1624; kurbayer. Anerkennung 25. Aug. 1633; immatrikuliert im Kgr. Bayern bei der Frhrnklasse 25. Nov. 1812. — Erste Aufn. und geschichtl. Übersicht im Jahrg. 1854, S. 116; Beschreibung des Wappens im Jahrg. 1855, S. 124.

† Hermann Sebastian Anton Joseph Aloys Fridolin Freiherr von Donnersperg, * Kaufering 30. Aug. 1813, † Dießen 1. Febr. 1878, Kgl. bayer. Oberst a. D.; ✕ Nürnberg 27. Juni 1843 mit Anna von Brückner, * Augsburg 15. Mai 1819, † München 26. Okt. 1872.

Kinder: 1. Emma, * Regensburg 18. Okt. 1846; ✕ München 6. Jan. 1869 mit Gustav Hänlein, † Rottach am Tegernsee 17. Juli 1901, Kgl. bayer. Major a. D. [München.]

2. † Karl, * Regensburg 25. Dez. 1849, † München 28. Jan. 1903, Kgl. bayer. Hptm. a. D.; ✕ München 27. Mai 1876 mit — Sophie Würzburger, * München 3. April 1853. [München.]

Kinder: 1) Max August Hermann, * München 29. März 1877, Kgl. preuß. Lt. im Füs.-Rat Nr. 80; ✕ Wiesbaden 1. Okt. 1901 mit — Stephanie Preuß, * Fulda 19. Aug. 1881. [Wiesbaden.]

2) Sophie, * München 20. Okt. 1878.

3. Wilhelmine, * Regensburg 10. Febr. 1855; ✕ München 3. Dez. 1873 mit Adolf Forster, † Rottach 16. Juni 1901, Kgl. bayer. Oberstlt. a. D. [München.]

Döpfner.

Im Mannesstamme erloschen.

Katholisch. — Österr. Adel mit „Edler von" 20. Sept. 1838 (Diplom d. d. Wien 12. März 1839); österr. Frhr. d. d. Wien 16. Mai 1860. — Erste Aufn. 1877; Beschreibung des Wappens und Näheres über die Standeserhebungen im Jahrg. 1878, S. 146.

† Joseph Freiherr von Döpfner, * Verona 16. Juni 1825, † Wien 16. Nov. 1891, K. u. K. GRat, FZM. und Präs. des Obersten Mil.-Ger.-Hofes; ✕ Nizza 26. Febr. 1863 mit — Alexandrine Antonie Anna Sophie Pauline Johanna von Manderstjerna, * Riga 30. Nov. 1836 (evang.). [Burg Schleinitz, Steierm.]

Töchter (evang.): 1. Elisabeth Konstanze Alwine Marie Sophie, * Laibach 31. Jan. 1864; ✕ Wien 20. Jan. 1894 mit Karl von Rudnicki, † Burg Schleinitz 13. Juli 1905. [Burg Schleinitz.]

2. Maria Josephine Luise, * Wien 28. April 1867; ✕ das. 23. Jan. 1890 mit Siegmund Frhrn von Stein zu Nord- und Ostheim, Mitbes. des Fideikommisses Nordheim, Herrn auf Wehrda, Reg.-Bez. Cassel, Kgl. preuß. Major a. D., CMr des Joh.-O. [Frankfurt a. M.]

3. Wilhelmine (Mimi) Alexandrine Elisabeth, * Budapest 6. April 1870; × Schleinitz 28. Dez. 1896 mit Roderich Frhrn von Wolfras, K. u. K. Rittm. im Ul.-Rgt Nr. 3. [Wien.]

Dormus von Kilianshausen.

Katholisch. — Österr. Adel und Frhr. mit dem Prädikat „von Kilianshausen" d. d. Wien 23. Dez. 1859. — Erste Aufn., Beschreibung des Wappens und Näheres über die Standeserhebungen im Jahrg. 1877, S. 149.

(Nachrichten über den Personalbestand fehlen.)

Dornberg.

Katholisch und evangelisch. — Ghzgl. hess. Adel unter dem Namen „von Dornberg" d. d. Balmoral 23. Sept. 1892 (Diplom d. d. Darmstadt 4. Okt. 1893); Ghzgl. hess. Frhr. d. d. Darmstadt 14. Sept. 1895. — Erste Aufn., Beschreibung des Wappens und geschichtl. Notiz im Jahrg. 1897, S. 179, Berichtigung 1899, S. 177.

Emilie Mathilde Hedwig Freifrau von Dornberg geb. von Hrázić-Topuska, * Karlstadt 6. Mai 1868 (kath.); × I) Darmstadt 20. Sept. 1892 mit Heinrich Pr. von Hessen und bei Rhein, † München 16. Sept. 1900, Kgl. preuß. Gen. der Kav.; II) Berchtesgaden 16. Juli 1906 mit Maximilian Frhrn von Bassus, Herrn auf Sandersdorf ꝛc., Kgl. bayer. Km. und Okt. der Ref. des 1. Schweren Reiterregts. [Sandersdorf, OPfalz.]

Sohn: Karl Ludwig Wilhelm Elimar Simeon Velimir Alexander Freiherr von Dornberg, * München 3. Aug. 1893 (evang.).

Dörnberg, 1906. — Dorth, 1906.

Döry von Jobbaháza.

Katholisch. — Altes ungarisches Adelsgeschlecht.

A.

Im Mannesstamme erloschen.

Ungar. Baron 4. Jan. 1816 (für Joseph Jakob Döry de Jobbaháza, † 20. März 1839). — Erste Aufn. 1856; Beschreibung des Wappens im Jahrg. 1881, S. 147.

† Ludwig Vincenz Baron Döry von Jobbaháza, * . . 6. Juli 1824, † Abbazia 15. Febr. 1892 (Sohn des Obigen), K. u. K. Gen.-Major z. D.; × . . 25. Okt. 1852 mit — Ottilie Semsey de Semse, * . . 7. Sept. 1832. [Budapest.]

B.

Österr. Frhr. 22. April 1854 (Diplom d. d. Wien 4. Juli 1855). — Erste Aufn. und Beschreibung des Wappens im Jahrg. 1882, S. 146.

† Gabriel Freiherr Döry von Jobbahaza, * Fünfkirchen 13. Febr. 1803, † Szent-Gál 24. Juni 1871, Herr auf Szent-Gál, Kom. Tolna, K. u. K. Km. und GMaj, OGespan a. D.; × I) Zomba 22. Febr. 1829 mit Elisabeth Döry von Jobbaháza, * Zomba 8. April 1806, † das. 29. Aug.

1833; II) Tevel . . 1839 mit Karoline von Nunkovits, * . ., † Wiesbaden . . Febr. 1895.

Kinder: a) 1r Ehe: 1. Gabriele, * Zomba 6. Nov. 1830, K. u. K. PD. und SttrD.; ⚔ Odenburg 25. Nov. 1852 mit Ladislaus Gfn Pejácsevich von Veröcze, † Našić 7. April 1901, K. u. K. Km. und GMaj. vorm. Banus von Kroatien. [Našić.]

2. † Edmund, * Zomba 29. Aug. 1833, † Wien 2. Juni 1894, K. u. K. Km.; ⚔ Wien 17. Mai 1858 mit — Marie Malenitza von Stamora, * Wien 3. Okt. 1836. [Wien.]

Kinder: 1) Nikolaus, * Mauer bei Wien 16. Juli 1860, K. u. K. Rittm. der Ref. des Huf.-Rgts Nr. 4; ⚔ Wien 5. Okt. 1893 mit — Daisy Jane Kann, * Florenz 13. April 1873 (anglikan.) [Wien.]

Kinder: (1) Andreas (Andor) Maria Edmund Sigmund Emil Gabriel Raoul Nikolaus, * Ober-Sievering bei Wien 10. Aug. 1894.

(2) Margit Maria Elisabeth Isabella Nanny Daisy, * Wien 8. Okt. 1895.

(3) Ladislaus Maria Georg Gregor Alfred Nikolaus, * Wien 17. Nov. 1897.

(4) Aladár Maria Albert Friedrich Lothar Nikolaus, * Wien 5. März 1900.

(5) Jolanthe Maria Margarethe Kreszentia Quinta Nikolafina Daisy, * Wien 19. April 1902.

2) Anna, * Wien 11. April 1862; ⚔ Nagy-Gáj 19. Aug. 1882 mit Lothar Ritter von Allram, Kgl. ungar. Honvédhuf.-Obersten d. R. [Wien.]

3) Marie-Antoinette, * Wien 27. Jan. 1864; ⚔ daf. 10. Juni 1884 mit Gabriel Gfn Matuschka, Frhrn von Toppolczan und Spaetgen, Herrn auf Krencs, Kom. Neutra.

4) Ladislaus, * Mauer bei Wien 21. Juli 1865, K. u. K. Rittm. im Huf.-Rgt Nr. 6; ⚔ Wien 3. Juli 1890 mit — Katharina Cornides von Krempach, * Wien 14. März 1868. [Preßburg.]

Kinder: (1) Joseph Edmund Ladislaus Nikolaus Stephan, * Pottenstein, NOsterr., 11. Aug. 1893.

(2) Maria Albertine Anna Hermine, * Seebach 25. Febr. 1901.

(3) Rosa Albertine Maria Josepha, * Pottenstein, NOsterr., 20. Juli 1904.

— b) 2r Ehe: 3. † Andreas (Andor), * Szent-Gál 17. Nov. 1840, † Budapest 14. Okt. 1904; ⚔ Groß-Barchow 19. Aug. 1863 mit Irene Gfin Linsky zu Wchinly und Tettau, * Chlumetz 31. Okt. 1843, † Brixen 28. Sept. 1903.

4. Karola, * Zomba 15. Mai 1842; ⚔ Szent-Gál 12. Aug. 1871 mit Friedrich von Reden (kath.), † Nürnberg 14. März 1889, Herrn auf Esbeck, Prov. Hannover. [München.]

Drasche von Wartinberg.

Katholisch. — Österr. Adel und Ritter mit dem Prädikat „von Wartinberg" d. d. Wien 21. März (Diplom d. d. Wien 18. April) 1870; österr. Frhr. d. d. . . 13. Aug. 1883 (Diplom d. d. Wien 8. Febr. 1884). — Erste Aufn. und Beschreibung des Wappens im Jahrg. 1885, S. 161; Näheres über die Standeserhebungen im Jahrg. 1887, S. 189.

Richard Freiherr Drasche von Wartinberg, * Wien 18. März 1850, Herr auf Inzersdorf am Wienerberg (seit 1822 im Bes. der Fam.), Steinhof, Biedermannsdorf, Simmering und Freihof-Eichkogel, NOsterr., auf Pardubitz (6500 ha), Böhmen, und auf Tolna mit Kaimad (6600 ha), Ungarn, Dr. phil., Mitgl. der Karol.-Leop.-Akad.; ⚔ Marusevec, Kroatien, 6. Dez. 1876 mit Maria Antonia Groner, * . . 6. Dez. 1849, † Wien 13. Febr. 1892. [Wien.]

Sohn: Rudolf, * Wien 9. Nov. 1879, K. u. K. Lt. im Huf.-Rgt Nr. 9. [Odenburg.]

Drechsel.

Katholisch. — Reichsfrhr. d. d. Wien 27. Sept. 1763. — Erste Aufn. und ältere Genealogie im Jahrg. 1863, S. 150; Beschreibung des Wappens im Jahrg. 1867, S. 181.

† **Karl** Andreas Anton Freiherr von **Drechsel**, * Udine 19. Nov. 1837, † Hernals 5. Mai 1874, K. u. K. Hptm. a. D.; ✕ Wien 8. Jan. 1866 mit — **Elvire** Katharine **Küttel** Edler von **Zwobrowsky**, * Kattaro 5. Sept. 1846. [Wien.]

Kinder: 1. **Arthur** Karl Anton Aloys, * Czernowitz 25. Sept. 1866, Dr. jur., K. K. Min.-Sekr. im Finanzmin.; ✕ Wien 1. Sept. 1896 mit — **Maria** Katharina Ludovika Wilhelmine Elvira **Ullmann von Crény**, * Budapest 13. April 1874. [Wien.]

Tochter: **Elisabeth** Maria Elvira Wilhelmine, * Wien 23. Sept. 1897.

2. **Helene** Marie Antoinette, * Görz 18. Juni 1868; ✕ Wien 5. Jan. 1891 mit Dr. Richard **Faber**. [Attersee und Wien.]

3. **Klementine** Marie Karoline, * Görz 24. Sept. 1869; ✕ Wien 23. Sept. 1896 mit Peter Conte **Smecchia**, K. K. Min.-Konzipisten im Handelsmin. [Wien.]

4. **Luise** Marie Josephine, * Wien 26. Okt. 1870; ✕ daf. 18. Juli 1903 mit Julius **Baumgartner**, K. K. Hptm. im Tiroler Lbesschützenrgt Nr. 1. [Innsbruck.]

Drechsel auf Deuffstetten.

Lutherisch. — Rittermäßiger Reichsadel d. d. Brüssel 14. April 1556 und Ausdehnung d. d. Prag 14. März 1579; aufgenommen in die schwäbische Reichsritterschaft . . . . .; bayer. Anerkennung des Frhrnstandes 2. Mai 1825 (und am selben Tage immatrikuliert). — Erste Aufn. und ältere Genealogie im Jahrg. 1856, S. 148; Beschreibung des Wappens im Jahrg. 1867, S. 182. S. auch den Artikel Drechsel auf Deuffstetten im Taschenbuch der Gräfl. Häuser.

(S. Jahrg. 1901, S. 138; neuere Nachrichten über den Personalbestand fehlen.)

Drecoll *.

Katholisch. — Geadelt durch die Verleihung des päpstl. Barontitels (primog.) d. d. Rom 17. April 1897; sachsen-meining. Frhr (primog.) d. d. Meiningen 3. Jan. 1898. — Erste Aufn. und Beschreibung des Wappens im Jahrg. 1899, S. 180.

Johann Wilhelm Ludolph **Christoph** Freiherr von **Drecoll**, * Hamburg 21. Dez. 1851; ✕ Wien 31. Mai 1898 mit — Wilhelmine **Schreck**, * Achau, NÖsterr., 30. Dez. 1862. [Wien.]

Tochter: **Gertrude** Josepha Hermine Wilhelmine Katharina von **Drecoll**, * Wien 28. Dez. 1900.

Dreifus.

. . . . . — Sachsen-cob. und goth. Adel und Frhr. d. d. Gotha 4. Aug. 1872 (für Theodor von **Dreifus**, personaladelig seit 1867); württemb. Anerkennung des Frhrnstandes d. d. . . 23. Sept. 1872. — Erste Aufn. und Beschreibung des Wappens im Jahrg. 1897, S. 183.

† Theodor Freiherr von **Dreifus**, * Stuttgart 9. Mai 1839, † München 10. März 1899, K. u. K. österr.-ungar., Kgl. und Bhzgl. sächs. Konsul a. D.; ✕ . . 10. Aug. 1859 mit — Charlotte **Stein**, * . . 19. Nov. 1839. [. . .]

Kinder: 1. Clarissa, * Stuttgart 27. Mai 1860; ✕ Grüneck, OBayern, 22. Aug. 1883 mit Julius Ritter von Blaas, Kunstmaler. [Wien.]
2. Carla, * Stuttgart 2. Okt. 1866; ✕ Grüneck . . mit Carlo Baron Novellis di Coarazze. [Venedig.]
3. Ferdinand, * . . . [. . .]
4. Viktoria, * Stuttgart 18. Nov. 1871; ✕ München 22. Jan. 1902 mit Dr. Ludwig von Wohl. [Berlin.]
5. Feodora, * Grüneck 24. Sept. 1878; ✕ München 17. Juni 1903 mit Felix Weingartner Edlem von Münzberg, Kapellmeister. [München.]

Dreihann und Sulzberg am Steinhof.

Katholisch. — Erbländ.-österr. Adel und Ritter mit dem Prädikat „Edler von" und „Sulzberg am Steinhof" d. d. Wien 19. Febr. 1794; österr. Frhr. d. d. Wien 25. Aug. 1850. — Erste Aufn., Beschreibung des Wappens und Näheres über die Standeserhebungen im Jahrg. 1877, S. 151.

† Ignaz Freiherr von Dreihann und Sulzberg am Steinhof, * . . 1799, † Wien 8. Juli 1878, K. u. K. GRat und FZM. a. D.; ✕ . . 8. Jan. 1832 mit Klementine Edler von Hillmayr, * . . 1. Mai 1803, † Meran . . Nov. 1887.

Kinder: 1. Friederike, * Wien 17. Jan. 1833. [Wien.]
2. August, * Wien 23. Sept. 1834, K. u. K. Oberst a. D.; ✕ . . 27. Aug. 1881 mit — Laurence Holenia, * . . 7. Aug. 1854. [Wien.]
Söhne: 1) Günther Romuald Klemens, * . . 25. Juli 1882, K. u. K. Lt. im Ul.-Rgt Nr. 13. [Zloczów.]
2) Oswald, * . . 7. Juni 1884. [. . .]
3. Marianne, * Wien 14. Sept. 1839. [. . .]

Droste, 1906. — Droste zu Hülshoff, 1906.

Drotleff von Friedenfels.

Lutherisch. — Ungar.-siebenbürg. Adel mit dem Prädikat „von Friedenfels" d. d. Mailand 11. Jan. 1816; österr. Frhr. d. d. . . 16. Juni (Diplom d. d. Wien 21. Nov.) 1854. — Erste Aufn., Beschreibung des Wappens und geschichtl. Notiz im Jahrg. 1856, S. 186.

† Rudolf Friedrich Ludwig Freiherr Drotleff von Friedenfels, * Hermannstadt 19. Mai 1817, † Wien 11. Jan. 1881, K. K. Min.-Rat a. D.; ✕ Wien 19. Mai 1851 mit Johanna Freiin von Hießinger, * Wien 6. Nov. 1824 (kath.), † Charlottenburg 20. Mai 1905.

Kinder: 1. Rudolfine Ida Emma, * Wien 15. April 1855; ✕ daf. 16. Juli 1877 mit Dr. jur. Franz Ritter von Liszt (kath.), Kgl. preuß. GJustizrat und o. Prof. der Rechte an der Univ. Berlin.
2. Joseph Karl Ludwig Eugen, * Wien 9. März 1859, Dr. jur., K. K. OFinanzrat im Finanzmin.; ✕ Halle a. d. S. 23. Juni 1891 mit — Amy Hartrick, * Ballensloe, Irland, 2. März 1867. [Wien.]
Tochter: Dora Johanna Maria Magdalena, * Wien 3. Sept. 1895.

Dubsky von Trebomislyc, 1906. — Dücker, 1906.

Du Jarrys von La Roche.

Aus der Prov. Anjou in Frankreich stammendes, schon 1322 erwähntes, zu La Roche ꝛc. in der Prov. Limousin begütert gewesenes und 1731 nach Deutschland übergesiedeltes Geschlecht. — Bad. Bestätigung des Frhrnstandes d. d. Karlsruhe 16. März 1805. — Erste Aufn. und geschichtl. Übersicht im Jahrg. 1853, S. 213; Beschreibung des Wappens im Jahrg. 1875, S. 405.

I. Badische Linie. (Katholisch und evangelisch.)

† **Franz Amour du Jarrys** Freiherr von La Roche, * Jülich 5. Okt. 1765, † Bruchsal 22. Dez. 1824, Ghzgl. bad. Kbr und Hofkavalier der verw. Markgrfin Amalie von Baden, Hptm. bei den Reichskontingents-Truppen; ⚭ Bruchsal 14. April 1805 mit Erneſtine Beß, * Worms 18. Jan. 1778, † Freiburg i. Br. 2. Sept. 1854.

Söhne: 1. † Ludwig, * Bruchsal 3. Febr. 1807, † Jeſtetten i. B. 12. Juni 1857, Ghzgl. bad. Kbr und Bez.-Amtmann; ⚭ Freiburg i. Br. 11. Nov. 1833 mit Katharina von Mohr, * Freiburg i. Br. 10. April 1812, † Baden-Baden 28. April 1893.

Töchter: 1) Mathilde, * Freiburg i. Br. 5. Dez. 1834; ⚭ daſ. 20. März 1851 mit Eduard von Mülmann, † Kreuznach 24. Nov. 1894, Kgl. preuß. Major z. D. [Kreuznach.]

2) Franziska Charlotte, * Freiburg i. Br. 1. Mai 1837; ⚭ Baden-Baden 30. Dez. 1859 mit Dr. med. Konſtantin Weißenbach. [Bremgarten, Schweiz.]

3) Frida Karoline Amalie, * Offenburg 28. Okt. 1841; ⚭ Baden-Baden 27. Sept. 1866 mit Johann Hohmann, † Baden-Baden 27. März 1875. [Baden-Baden.]

2. † Karl, * Bruchsal 2. März 1811, † Karlsruhe 13. Aug. 1881, Ghzgl. bad. Gen.-Lt.; ⚭ I) Karlsruhe 25. Jan. 1838 mit Elvira Jäaerſchmid, * Karlsruhe 13. Jan. 1813 (evang.), † daſ. 18. Jan. 1858; II) Karlsruhe 6. Sept. 1859 mit — Mathilde Freiin von Adelsheim, * Adelsheim 11. Juni 1836 (evang.). [Karlsruhe i. B.]

Kinder (evang.): a) **1r Ehe:** 1) Maximilian Karl Auguſt Heinrich, * Karlsruhe 15. Aug. 1841, Kgl. preuß. Major a. D. im Invalidenhauſe in Berlin; ⚭ Dresden 5. Juni 1886 mit — Helene geſch. Freifrau von Lilienecron, geb. Freiin von Bodenhauſen, * Deutz 9. Mai 1854. [Berlin.]

— b) **2r Ehe:** 2) Mathilde Amalie Erneſtine Karoline Maximiliane, Mannheim 17. Aug. 1866; ⚭ Karlsruhe 10. Dez. 1887 mit Karl von Grolman, † Karlsruhe 3. Sept. 1890, Kgl. preuß. Lt. und Adj. im Feldart.-Rgt Nr. 14. [Karlsruhe i. B.]

II. Bayerische Linie. (Katholisch.)

Immatrikuliert im Kgr. Bayern bei der Frhrnklaſſe 19. Juni 1838.

† **Joſeph Anſelm du Jarrys** Freiherr von La Roche, * Jülich 20. März 1768, † Danielowitz, Rußld, 22. Nov. 1812 (Bruder des Franz Amour, I. Linie), Kgl. bayer. Oberſt und Kmdt des 3. Inf.-Rgts; ⚭ Friedelsheim . . mit Wilhelmine Goos, * Friedelsheim 27. Jan. 1774, † München 10. März 1848.

Söhne: 1. † Maximilian Kaſpar, * Straubing 16. Juli 1798, † Nürnberg 28. Jan. 1872; ⚭ Forſt, Rheinpfalz, 25. Juni 1840 mit Franziska Goos, * Forſt 31. Mai 1816, † Dürkheim 6. April 1862.

Kinder: 1) † Alexander, * Kap Haytien, Westindien, 2. März 1836, † Straubing 6. Aug. 1893 [bayer. Adel 22. Okt. 1855; bayer. Frhr. d. d. Hohenschwangau 17. Nov. 1872; österr. Präpalierung d. d. . . 27. April 1873]. K. u. K. Major des Armeestandes; ⚔ Kadarkút 14. Dez. 1872 mit Antonia Gfin Somssich de Saárd, * Kadarkút 28. Nov. 1841 (gesch. 6. Nov. 1874 [. . .]).

2) Wilhelmine Josepha. * Dürkheim 10. Mai 1845; ⚔ Nürnberg 6. Febr. 1865 mit Ferdinand Frhrn von Schrottenberg, Kgl. bayer. Kmr. und Rittm. a. D. [Reichmannsdorf.]

3) Josephine Eleonore. * Dürkheim 19. Nov. 1848; ⚔ Nürnberg 4. Mai 1870 mit Theodor Frhrn Tucher von Simmelsdorf (luth.), Kgl. bayer. Kmr. [Schoppershof bei Nürnberg.]

4) Ludwig, * Dürkheim 1. Nov. 1852, Kgl. bayer. Kmr., Major z. D. und Bez.-Off. beim Bez.-Kmdo I München; ⚔ Dillingen a. d. D. 13. Jan. 1877 mit — Fanny von Ellenrieder, * Ansbach 28. Dez. 1858. [München.]

Kinder: (1) Maximilian Albert. * Dillingen a. d. D. 30. Dez. 1877, Kgl. bayer. Lt. im 4. Inf.-Rgt. [Metz.]

(2) Ferdinand Alfred Alexander, * Dillingen 1. März 1879. [München.]

(3) Elisabeth Henriette Marie, * München 9. Nov. 1880.

2. † Friedrich, * Heidelberg 25. April 1802, † München 14. Febr. 1876, Kgl. bayer. Kmr. und Gen. der Kav., Gen.-Kpt. der Kgl. Leibgarde der Hartschiere; ⚔ Frankfurt a. M. 16. Okt. 1830 mit Cäcilie von Trott zu Solz, * Marburg 24. Nov. 1809, † München 5. Sept. 1878.

Kinder: 1) Elisabeth, * Frankfurt a. M. 11. Sept. 1831, präbend. OD. des Kgl. bayer. Theresien-O. [München.]

2) † Max, * Ingolstadt 1. Sept. 1834, † München 8. Aug. 1888, Kgl. bayer. Kmr. und Oberst a. D.; ⚔ Marzoll, OBayern, 10. Juni 1867 mit Mathilde Freiin Malsen von Tilborch, * Kleding, OBayern, 9. Febr. 1836, † München 24. Jan. 1895, FD. des Kgl. bayer. Theresien-O.

Kinder: (1) Marianne Elisabeth Cäcilie Friederike. * München 16. Jan. 1872, FD. des Kgl. bayer. Theresien-O.; ⚔ München 28. Juli 1900 mit Maximilian Frhrn von Feilitzsch, Kgl. bayer. Kmr. und Rittm., persönl. Adj. Sr. K. H. des Pr. Georg von Bayern. [München.]

(2) Friedrich Desiderius Erasmus Maria, * München 22. Mai 1873, Kgl. bayer. OLt. im 10. Feldart.-Rgt; ⚔ Brannenburg 23. Sept. 1895 mit — Helene Reinhard, * Meran 16. Febr. 1876. [Erlangen.]

Söhne: a. Maximilian Friedrich Erasmus Desiderius Maria, * Brannenburg 16. Sept. 1896.

b. Friedrich Maximilian Erasmus Desiderius Maria, * München 8. Juli 1898.

c. Wilhelm Ferdinand, * Erlangen 28. Okt. 1900.

(3) Elisabeth Maria Anna Friederike Therese, * München 18. Nov. 1874; ⚔ daf. 7. Jan. 1902 mit Hugo Frhrn von Lederer, K. u. K. Kmr. und Rittm. im Drag.-Rgt Nr. 3, Kammervorsteher Sr. K. u. K. H. des Chzgs Franz Salvator. [Nieder-Wallsee, NÖsterr.]

3) † Luitpold, * München 23. Nov. 1837, † daf. 14. Nov. 1884, Kgl. bayer. Kmr. und Bez.-Amtmann a. D.; ⚔ Unterleinleiter 6. Juni 1865 mit — Pauline Freiin von Seckendorff, * Stuttgart 30. März 1839. [München.]

Töchter: (1) Melanie Friederike Cäcilie Karoline Auguste, * Kempten 17. Jan. 1873, HofD. Z. K. H. der Fstin zu Schaumb.-Lippe, FD. des Kgl. bayer. Theresien-O. [Wels, OÖsterr.]

(2) Elisabeth Auguste Mathilde Eveline Bodo, * München 14. Nov. 1874.

Du Mont von Monten.

Katholisch. — Ghzgl. hess. Adel und Frhr. mit dem Prädikat „von Monten" d. d. . . 11. Sept. 1853; österr. Prävalierung d. d. Wien 9. Jan. 1854. — Erste Aufn., Beschreibung des Wappens und geschichtl. Notiz im Jahrg. 1863, S. 152; Stammreihe im Jahrg. 1865, S. 211.

† Heinrich Alfons Freiherr Du Mont von Monten, * Nieder-Ingelheim 8. Mai 1811, † . . 28. Dez. 1876, K. u. K. Oberst a. D.; ⚔ . . 1. Febr. 1844 mit Marie Gfin Batthyany, * . . 23. Sept. 1813, † Wien 19. Okt. 1886.

Kinder: 1. Marie, * . . 20. Febr. 1845; ⚔ I) . . 7. Okt. 1871 mit Friedrich von Mylius, † . . Jan. 1886; II) . . mit Carl Graff, K. u. K. Oberstlt. [Troppau.]

2. Emmerich, * . . 22. April 1846, Herr auf Felsö-Somlyó, Ungarn; ⚔ Ehrenhausen 7. Jan. 1874 mit — Friederike Gfin von Attems, * . . 18. Mai 1846. [Wien.]

Dumreicher von Oesterreicher.

Katholisch. — Reichs- und erbländ.-österr. Adel mit dem Prädikat „Edler von Oesterreicher" d. d. Wien 4. Aug. 1806 (Prädikat und Wappen des † Patriziergeschlechts von Oesterreicher der freien Reichsstadt Augsburg, dem Kaiser Rudolf II. d. d. Prag 7. Aug. 1599 den Reichsadel verlieh); österr. Frhr. d. d. Wien 17. Okt. (Diplom d. d. Wien 28. Nov.) 1866. — Erste Aufn., Beschreibung des Wappens und Stammreihe im Jahrg. 1905, S. 145.

† Johann Heinrich Georg Freiherr Dumreicher von Oesterreicher, * Triest 13. Jan. 1815, † Schloß Januschewetz, Kroatien, 16. Nov. 1880, Dr. med. K. K. Hofrat und o. ö. Univ.-Prof.; ⚔ Freiburg i. Br. 24. Aug. 1844 mit Franziska Paulina Maria Sauttier, * Freiburg i. Br. 29. April 1820 (kath.), † Salzburg 13. Dez. 1887.

Kinder: 1. Johann Christian Armand, * Wien 12. Juni 1845; ⚔ daf. 5. Mai 1884 mit — Marianne Helene Adele von Schoeller, * Wien 6. Nov. 1854 (evang.). [Ultenhof bei Meran.]

Kinder: 1) Johann Gustav Franz Maximilian, * Wien 26. Juli 1886.
2) Anna Philippine Maria Theresia, * Wien 28. Mai 1889 (evang.).

2. † Theodor, * Wien 1. Juli 1850, † Alt-Eggenberg bei Graz 26. Sept. 1893; ⚔ Brünn 11. Sept. 1890 mit — Bertha Charlotte Budiner, * Aulibitz, Böhmen, 24. März 1868 (wiederverm. Graz 18. Juni 1898 mit Zdenko Ritter von Lachnit [Brünn]).

Sohn: Johann Ernst Maximilian, * Schloß Januschewetz 23. Jan. 1893.

Dungern.

Evangelisch. — Reichsadel und Ritter mit dem Prädikat „Edler von Weyer" d. d. Wien 2. Dez. 1699 (für Otto Wilhelm Dungern, baden-durlachschen Rat und OAmtmann in Hochberg); Aufnahme in die schwäbische Reichsritterschaft, Kantons Ortenau, 24. März 1728. — Besitz: a) Das Fideikommiß Jackenhofen (jetzt Henriettenthal) und Giesshübel; b) das Fideikommiß Dehrn (errichtet 12. Juni 1891, bestätigt d. d. Berlin 20. April 1892), beide im Reg.-Bez. Wiesbaden. — Erste Aufn. 1848; Beschreibung des Wappens und geschichtl. Übersicht im Jahrg. 1868, S. 160.

† Friedrich Heinrich Freiherr von Dungern, * Bergzabern 2. Febr. 1765, † Weilburg 15. April 1858, Hzgl. nass. WGMat und OStallm. a. D.

⚭ Kirchheimbolanden 26. Aug. 1790 mit Wilhelmine Luise Lesch von Mühlheim, * Kirchheim 10. Mai 1771, † Weilburg 12. Jan. 1846.

Söhne: 1. † Emil August Viktor, * Weilburg 29. Okt. 1802, † Frankfurt a. M. 3. Aug. 1862, Hzgl. nass. WGRat, Staatsmin. a. D. ꝛc.; ⚭ 1) Wiesbaden 3. Mai 1829 mit Charlotte Friederika Freiin Marschall von Bieberstein, * . . 12. Jan. 1810, † Wiesbaden 8. Dez. 1832; 11) Wiesbaden 7. Sept. 1834 mit deren Schwester Dorothea Freiin Marschall von Bieberstein, * . . 21. Juni 1808, † Freiburg i. Br. 2. April 1888.

Kinder: a) 1r **Ehe:** 1) Ernst Friedrich Wilhelm Karl Otto, * Wiesbaden 1. Juni 1831, Frherr auf Henriettenthal, Hzgl. nass. und Ghzgl. luxemb. Khr. vorm. Hptm. und Flügeladj.; ⚭ Berlin 28. Okt. 1866 mit — Olga Baronin von Grotthuß, * St. Petersburg 26. Nov. 1845. [Freiburg i. Br.]

Söhne: (1) Emil Adolf Wilhelm Joseph, * Würzburg 26. Nov. 1867, Dr. med., Ghzgl. luxemb. Khr, a. o. Prof. an der Univ. Heidelberg.

(2) Adolf Alexander Hermann, * auf der Halburg 24. Juli 1870, Kgl. preuß. OLt. im Drag.-Rgt Nr. 21; ⚭ Düsseldorf 22. Febr. 1900 mit — Elisabeth (Else) Mooren, * Düsseldorf 26. Nov. 1875 (kath.). [Bruchsal.]

Sohn: Wolf Eberhard, * Düsseldorf 7. Dez. 1900.

2) Auguste (Utta) Henriette Dorothea Luise Charlotte, * Wiesbaden 24. Nov. 1832; ⚭ 1) Ried 25. Juni 1856 mit Wilhelm Frhrn von Leonhardi, † Frankfurt a. M. 5. Dez. 1856, Ghzgl. hess. Khrn, GReg.-Rat und Gef. ꝛc.; 11) Frankfurt a. M. 10. Juli 1860 mit Gisbert Frhrn Vincke, † Freiburg i. Br. 6. Febr. 1892, Kgl. preuß. Reg.-Rat a. D. [Freiburg i. Br.]

— b) 2r **Ehe:** 3) † Hermann Friedrich Wilhelm Karl August Theodor, * Wiesbaden 9. Mai 1836, † Bayerhof 16. Dez. 1880, Herr auf Dehrn und Bayerhof, K. u. K. Km., GMr des Joh.-O.; ⚭ Weilburg 13. Juni 1861 mit — Wilhelmine Freiin von Dungern, * Wiesbaden 22. Sept. 1842 (s. unten). [Würzburg.]

Kinder: (1) Frida Emilie Wilhelmine Dorothee Maximiliane, * Frankfurt a. M. 17. Juni 1862; ⚭ Bayerhof 17. Jan. 1884 mit Reinhart Frhrn von Gise (kath.), Kgl. bayer. Km. und Bez.-Amtsassessor a. D. [Schloß Dittfurt und Ober-Theres, UFranken.]

(2) Isabelle Wilhelmine Auguste Adolfine Amalie, * Wiesbaden 23. Juni 1863; ⚭ Bayerhof 15. Juli 1886 mit Alfred Frhrn Wolffskeel von Reichenberg, † Reichenberg 21. Nov. 1896, Kgl. bayer. Km. und OLt. a. D. [Haßfurt und Reichenhall.]

(3) Otto Wilhelm Georg Palmer Gisbert Friedrich Max, * Bayerhof 14. Juli 1869, Frherr auf Dehrn, Kgl. preuß. Kjkr und Lt. a. D., GMr des Joh.-O.; ⚭ Bayerhof 22. Sept. 1892 mit — Elise van Schreven, * Batavia 20. Febr. 1873. [Schloß Dehrn bei Limburg a. d. L.]

Töchter: a. Irene Friederike Wilhelmine Marie Ilka, * Dehrn 6. Aug. 1893.

b. Vera Friederike Kitty Marie Luise, * Wiesbaden 3. April 1901.

(4) Dora Auguste Marie Friederike, * Bayerhof 20. Mai 1871; ⚭ daf. 14. Sept. 1893 mit Kurt Kollmann, † Reichenhall 19. Aug. 1900, Kgl. bayer. Lt. a. D. [Stuttgart.]

(5) Hermann Wilhelm Karl, * Freiburg i. Br. 3. März 1874, Kgl. preuß. Lt. der Ref. des Drag.-Rgts Nr. 23; ⚭ Auerbach, Hessen, 2. Juni 1897 mit — Maria Emmy Constance Christa Karoline von Hesse, * Trier 3. März 1874. [Bayerhof bei Schweinfurt.]

Kinder: a. Hermann-Heinrich Alfred Alexander Karl, * Bayerhof 23. Juli 1898.

b. Wolfram Otto Wilhelm Karl Gert, * Weilburg a. d. L. 14. Sept. 1899.

c. Dorothee Alix Emily Elisabeth, * Würzburg 9. Mai 1901.

(6) Helene (Ilka) Klara, * Bayerhof 8. Aug. 1880.

4) † Maximilian Ludwig Karl Adolf Friedrich Wilhelm, * Wiesbaden 16. Mai 1838, † das. 23. Dez. 1894, Hzgl. nass. und Ghzgl. luxemb. Khr und Finanzkammerpräs.; ⚭ Montreux 28. Aug. 1874 mit — Klara Freiin Vincke, * Münster i. W. 25. März 1843. [Wiesbaden.]
Kinder: (1) Otto Karl Ludwig, * Neuwied 14. Okt. 1875, Dr. jur., Kgl. preuß. Assessor. [München.]
(2) Luise Marie Klara, * Neuwied 23. Jan. 1877.
(3) Gisbert Franz Ludolf, * Neuwied 16. April 1880, Kgl. preuß. Referendar. [Eltville a. Rh.]
(4) Fritz Ernst Georg, * Neuwied 23. Juli 1884, stud. jur. [Kiel.]
(5) Marie Elisabeth Emilie Natalie, * Neuwied 14. Aug. 1887.

5) Friedrich Ernst August, * Wiesbaden 20. Sept. 1839, Herr auf Oberau, OFranken, Kgl. bayer. Km., Mitr des Joh.-O. [immatrikuliert im Kgr. Bayern bei der Fehrntklasse 11. Juli 1877]; ⚭ Frankfurt a. M. 6. Okt. 1864 mit — Auguste Souchay de la Duboissière, * Sachsenhausen 9. Juni 1842. [Oberau bei Staffelstein.]
Kinder: (1) Helene Dorette Maximiliane, * Oberau 26. Juni 1865.
(2) Marie Henriette Hermine, * Oberau 6. Okt. 1866; ⚭ das. 6. Juni 1888 mit Friedrich König, Kgl. bayer. Rittm. und Esk.-Chef im Ul.-Rgt Nr. 1. [Bamberg.]
(3) Elisabeth (Lili) Adelheid Dorothee Marie, * Oberau 27. Febr. 1868.
(4) Thekla Auguste Karoline, * Oberau 13. Juli 1869; ⚭ das. 7. Mai 1896 mit Ernst von Hohnhorst, Kgl. preuß. Hptm. und Komp.-Chef Füs.-Rgt Nr. 73. [Hannover.]
(5) Dorothea Fanny Marie Cäcilie Julie, * Oberau 27. Dez. 1870; ⚭ das. 19. Sept. 1896 mit Herwarth Schmidt von Schwind, Kais. deutschem Korv.-Kpt. z. See. [Kiel.]
(6) Otto Emil Karl Eduard Wilhelm, * Coburg 4. April 1873, Kgl. preuß. Okt. im 3. GUl.-Rgt; ⚭ Potsdam 7. Okt. 1896 mit — Thekla von Schmidt-Pauli, * Hamburg 17. Juni 1876. [Potsdam.]
Kinder: a. Emma Auguste Elise Afra, * Potsdam 6. Aug. 1897.
b. Friedrich Florentin Bernd, * Potsdam 6. Sept. 1898.
c. Otto Theodor Wolff, * Potsdam 12. Juli 1900.
d. Lita, * Oberau 10. Okt. 1902.

6) Marie, * Wiesbaden 12. März 1843; ⚭ Frankfurt a. M. 21. Sept. 1873 mit Revd George Palmer Davies, † . . 23. April 1881, B. A. [Berlin.]

2. † Wilhelm Heinrich, * Weilburg 20. Juni 1809, † Wildbad 3. Juli 1874, Herr auf Dehrn; ⚭ . . 3. Nov. 1841 mit Friederike Gfin von Reichenbach-Lessonitz, * Cassel 16. Dez. 1823, † Weilburg 23. Febr. 1898.
Tochter: Wilhelmine, * Wiesbaden 22. Sept. 1842; ⚭ Weilburg 13. Juni 1861 mit ihrem Vetter Hermann Frhrn von Dungern, † Bayerhof 16. Dez. 1880, K. u. K. Km. (s. oben). [Würzburg.]

Du Prel (de Chapois).

Alter burgundischer Turnieradel. — Adelsbestätigung und Wappenvermehrung (Verleihung der Marquiskrone auf dem Helme) d. d. Regensburg im Aug. 1532 (vom Kaiser Karl V. für Pierre du Prel d'Arlos); spanisch-niederländ. Baronat (unter Verleihung der Marquiskrone auf dem Schilde) d. d. Madrid 31. Juli 1651 (vom König Philipp V. für Anton du Prel aus der Linie du Prel d'Arlos, Barone de Chapois); Patriziat der Stadt Freiburg i. d. Schweiz 26. Juni 1657 (für den vorgen. Anton); eingetragen in die

Kgl. franz. Matrikel 5. Jan. 1698, in die K. K. österr. Matrikel (Luxemburgische Herrenbank) 5. März 1695. — Erste Aufn. 1858; Beschreibung des Wappens und geschichtl. Übersicht im Jahrg. 1877, S. 156.

I. Luxemburgisch-französische Linie. (Katholisch.)

Im Mannesstamme erloschen.

† Peter Ludwig Adolf Baron du Prel d'Erpeldange, * Erpeldingen, Luxemb., 10. Mai 1782, † Nancy . . 1863, franz. Oberst des 5. Hus.-Rgts, dann in holländ. Diensten; ⚭ Nancy . . mit Charlotte Le Bègue de Bayécourt, * . ., † Nancy 11. Nov. 1872.

Töchter: 1. Marie, * Erpeldingen 1. März 1833; ⚭ Nancy 16. Juni 1857 Alphonse Vicomte de Bry d'Arcy, † Paris 31. Okt. 1890. [Paris.]

2. Elisa Charlotte, * Nancy 13. Jan. 1835; ⚭ das. 5. Mai 1863 mit Heinrich Frhrn von Kesling, † Nancy 24. März 1897. [Nancy.]

II. Bayerische Linie. (Katholisch und evangelisch.)

† Johann-Baptist Franz Baron du Prel, * Erpeldingen 17. Sept. 1747, † Amberg, OPfalz, . . 1805, Herr auf Stein, Pilsach, Weyhern und Seltendorf, OPfalz, kurbayer. Km. und Ldesdirektionsrat; ⚭ I) . . mit Johanne Gfin von Butler-Clonebough, * . ., † Amberg 6. Nov. 1779; II) . . 25. Juli 1780 mit Marie Therese von Schmauß, * . ., † . . 14. Mai 1789; III) . . 22. Nov. 1789 mit Marie Anna Freiin von und zu Weichs an der Glon, * . . 19. Febr. 1762, † Amberg 18. Juli 1843.

Söhne 3r Ehe [immatrikuliert im Kgr. Bayern bei der Frhrnklasse 19. April 1814]:

1. † Klemens Joseph Karl Anton Johann Franz de Paula, * Amberg 21. Nov. 1791, † Burghausen 4. Dez. 1873, Kgl. bayer. Major à l. s.; ⚭ Burghausen . . mit Rosalie Baumgartner, * . ., † Burghausen 12. Mai 1870.

Töchter: 1) Karoline, * Burghausen 5. Febr. 1847. [. . .]

2) Franziska, * Burghausen 23. April 1854. [. . .]

2. † Maximilian Joseph, * Amberg 27. Mai 1800, † Ottershausen 22. April 1882, Rechtsanwalt; ⚭ Landshut 3. Mai 1829 mit Anna Antonie Therese von Sandreczki, * Regensburg 22. Aug. 1804, † Ottershausen 14. April 1884.

Kinder: 1) Maximiliane Marie Josephine Kunigunde, * Abensberg 19. Mai 1831. [Dieuze, Lothringen.]

2) † Friedrich August Karl Ludwig Anton, * Freising 12. Dez. 1833, † Augsburg 10. Mai 1906, Kgl. bayer. Km. und Reg.-Direktor a. D.

3) Eugenie Theodore Maximiliane Anna Antonie, * Freising 2. April 1837, unter dem Namen Eugenie von Sales im Salesianerinnenkloster in Avignon.

4) † Karl Ludwig August Friedrich Maximilian Alfred, * Landshut, Bayern, 3. April 1839, † Heiligenkreuz bei Hall, Tirol, 5. Aug. 1899, Dr. phil., Kgl. bayer. Hptm. a. D.; ⚭ München 8. März 1880 mit — Albertine Marie Josepha Baur, * München 18. Juni 1853. [München.]

Kinder: (1) Franz Leopold Eduard Maximilian Gerhard, * München 2. Mai 1882. [München.]

(2) Hildegarde Emma Albertine Maximiliane Franziska, * München 31. Dez. 1883.

5) Maximilian Joseph Karl Borromäus Friedrich Klemens Emil, * Landshut 3. Juli 1840, Kgl. bayer. Km., Kais. deutscher Min.-Rat a. D.; ⚭ Ansbach 15. Aug. 1875 mit — Karoline Freiin von Poellnitz, * Nürnberg 23. März 1855 (evang.). [Straßburg i. E.]

Kinder (evang.): (1) Marie Anna Maximiliane Karoline Klara Mathilde Theodore, * Straßburg i. E. 26. Aug. 1877, ED. des Kgl. bayer. Theresien-O.

(2) Walter Eduard Gustav Justus Julius Karl Friedrich Albert, * Straßburg i. E. 18. Nov. 1878, Kgl. bayer. Kjkr und Lt. im 2. Inf.-Rgt; × Tutzing 26. Nov. 1901 mit — Gabriele Freiin von Cetto, * Ober-Lauterbach 25. Aug. 1876 (kath.). [München.]
Sohn (kath.): Maximilian August Raimund Friedrich Maria Georg, * München 7. Mai 1904.

6) Franziska Magdalene Beatrix Anna Maria Klothildis Eugenie, * . . 13. Juli 1842, unter dem Namen Anna Franziska im Salesianerinnenkloster in Annecy.

Durant.

Evangelisch. — Reichsadel mit Wappenbestätigung d. d. München 6. Mai 1749 (vom Kaiser Karl VII.); preuß. Frhr. d. d. Berlin 2. Nov. 1810. — Erste Aufn., Beschreibung des Wappens und geschichtl. Übersicht im Jahrg. 1856, S. 151; die Eltern s. im Jahrg. 1881, S. 157.

† Emil Heinrich Erdmann Konrad Freiherr von Durant, * Baranowitz 26. Nov. 1799, † das. 6. Jan. 1873, Herr auf Baranowitz, Kgl. preuß. Ldrat a. D.; × Falkenberg, OSchles., 14. Juli 1836 mit Charlotte Friederike Luise von Kalinowska, * Hilbersdorf 29. Dez. 1814 (kath.), † . . 23. Mai 1882.

Söhne: 1. Hans Heinrich Emil Friedrich Karl, * Baranowitz 13. Juni 1837, Herr auf Baranowitz (seit 1803 im Bes. der Fam.), Kr. Rybnik, Kgl. preuß. Major a. D., Mitgl. des preuß. Herrenh. auf Lebenszeit, Ldesältester und Kreisdeput.; × Dresden 24. Febr. 1875 mit Eugenie [illegible] Luise Karoline Baronin von Hahn, * Spirgen, Kurland, 28. April [illegible] † Baranowitz 7. Dez. 1900. [Baranowitz bei Sohrau.]
Kinder: 1) Elsa Emma Charlotte Henriette Kornelie Adelheid Christiane, * Breslau 22. Jan. 1876.
2) Emil Otto Heinrich Karl Konstantin Arthur, * Breslau 28. Jan. 1878, Kgl. preuß. Lt. im Hus.-Rgt Nr. 12. [Torgau.]
3) Charles Otto Hans Traugott Wilhelm Adolf, * Baranowitz 8. Sept. 1879. [. . .]
4) Konstantin Felix Hans Oswald Paul Alfred, * Baranowitz 23. Sept. 1880, Kgl. preuß. Lt. im Königsul.-Rgt Nr. 13. [Hannover.]
5) Elly Amalie Emilie Vally Ernestine Friederike Frieda, * Baranowitz 22. Juli 1883; × das. 6. Juni 1904 mit Harry Frhrn von Durant, Kgl. preuß. Lt. der Res. des Königsul.-Rgts Nr. 13 (s. unten). [Wolfshain.]

2. † Emil Heinrich Erdmann, * Baranowitz 16. Dez. 1839, † Langendorf 29. März 1894, Herr auf Ober- (280 ha) und Nieder-Dschin (199 ha; seit 1803 im Bes. der Fam.), Kr. Rybnik, Herr auf Langendorf, Kgl. preuß. Rittm. a. D., Mitr des Joh.-O.; × Preiswitz 26. Mai 1877 mit — Martha Marie Antonie von Raczek, * Preiswitz 16. Juli 1857 (kath.). [Langendorf.]
Kinder: 1) Hans-Hubert Karl Adam Maria Günther Emil Paul, * Langendorf 29. Mai 1879, Herr auf Langendorf (900 ha), Kr. Gleiwitz, Kgl. preuß. Lt. der Res. des Ul.-Rgts Nr. 2.
2) Harry Maria Adam Arthur Konrad, * Langendorf 12. Aug. 1880, Herr auf Wolfshain, Kr. Bunzlau, Kgl. preuß. Lt. der Res. des Königsul.-Rgts Nr. 13; × Baranowitz 6. Juni 1904 mit — Frieda Freiin von Durant, * Baranowitz 22. Juli 1883 (s. oben).
Sohn: Harro-Hasso Hans Emil Helmuth Hubertus Constantin Harald Friedrich, * Wolfshain 22. Febr. 1906.
3) Eva Wally Charlotte Agnes Dorothea, * Langendorf 18. Okt. 1882;

⚔ daſ. 10. April 1902 mit Leo Gfin von Balleſtrem, Kgl. preuß. Referendar und Lt. der Ref. des Leibkür.-Rgts Nr. 1. [. . .]

4) Ernſt Konſtantin Arthur Herbert Georg Karl, * Langendorf 10. Febr. 1884, Kgl. preuß. Lt. im Drag.-Rgt Nr. 4. [Lüben.]

Dürfeld.

Katholiſch. — Hallenſer Pfänner-Geſchlecht. — Reichsadel d. d. Preßburg 1. Sept. 1659; Reichsadels- und Wappenbeſtätigung d. d. Wien 14. März 1761 (vom Kaiſer Franz I.); öſterr. Frhr. d. d. . . 7. Juli (Diplom d. d. Wien 29. Okt.) 1860. — Erſte Aufn., Beſchreibung des Wappens und geſchichtl. Überſicht im Jahrg. 1865, S. 214.

† Joſeph Freiherr von Dürfeld, * Wien 4. März 1803, † Linz 28. März 1869, K. u. K. FZMt. i. R.; ⚔ Wien 17. Jan. 1853 mit Marie Arioli von Morkowitz, * Morkowitz 30. März 1830, † Gries 30. Mai 1905.

Kinder: 1. Marie, * Eger 28. Nov. 1853; ⚔ St. Pölten 17. Sept. 1885 mit Johann Frhrn von Giovanelli zu Gerſtburg und Hortenberg, † Gries 16. Juni 1900, Gutsbeſ. in Gries. [Gries bei Bozen.]

2. Rudolf, * Wien 19. Jan. 1855, K. u. K. Oberſt im 3. Rgt der Tiroler Kaiſerjäger; ⚔ Hatzfeld 4. Sept. 1905 mit — Marie Gfin von Korff gen. Schmiſing-Kerſſenbrock, * Hönningen a. Rh. 26. Juni 1879. [Bozen.]

Tochter: Mathilde Marie Joſefa, * Bozen 22. Juli 1906.

3. Karoline, * Wien 15. Aug. 1856; ⚔ St. Pölten 8. April 1897 mit Rudolf von Rieth, K. u. K. Oberſten i. R. [Linz.]

4. Luiſe, * Wien 15. Jan. 1858. [Salzburg.]

5. Leopoldine, * Wien 2. Dez. 1858, StiftsD. des adeligen Damenſtifts in Graz. [Graz.]

6. Heinrich, * Teplitz 28. Juni 1860, K. K. Major im Ldw.-Inf.-Rgt Nr. 15; ⚔ Reichenberg 6. Okt. 1894 mit — Marie Beata Haucke, * Reichenberg 28. Juni 1871. [Troppau.]

Töchter: 1) Maria Anna Joſefa, * Reichenberg, Böhmen, 13. Juli 1895.
2) Luiſe Anna Maria, * Reichenberg 25. Aug. 1896.
3) Adelheid Henriette Anna Maria, * Reichenberg 23. Aug. 1898.
4) Helene Maria Anna, * Reichenberg 28. Juli 1898.
5) Eliſabeth Leopoldine Maria Anna, * Reichenberg 26. März 1901.

7. Adele Franziska de Paula Maria Thereſia Eleonore Joſephe, * Morkowitz 15. Okt. 1866; ⚔ Gries 7. Jan. 1905 mit Wolfgang von Mathuſius, Okt. im Ghzgl. heſſ. Drag.-Rgt (GDrag.-Rgt) Nr. 23. [Darmſtadt.]

8. Joſeph, * Linz 15. Mai 1868, K. u. K. Okt. im Inf.-Rgt Nr. 33. [Arad.]

Dürnitz zu Hienhardt.

Im Mannesſtamme erloſchen.

Katholiſch. — Reichsadel d. d. Prag 2. Jan. 1606 (für Thomas Dürnitzl, Bürgerm. von Straubing); kurbayer. Beſtätigung mit „zum Hienhardt auf Oberſchneiding", ſowie Patriziat von Straubing 28. Mai 1678; kurbayer. Verleihung des Prädikats „von Dürnitz" 17. Jan. 1687; kurbayer. Frhr. 24. Mai 1689; immatrikuliert im Kgr. Bayern bei der Frhrnklaſſe 16. Sept. 1809. — Erſte Aufn. und Beſchreibung des Wappens im Jahrg. 1849, S. 97; geſchichtl. Überſicht im Jahrg. 1853, S. 99.

† Karl Auguſt Kaſpar Freiherr von Dürnitz zu Hienhardt, * Eichſtädt 23. April 1811, † München 4. März 1858, Herr auf Hienhardt und Ober-

Schneiding, Kgl. bayer. Km. und Bez.-Ger.-Direktor; ✕ . . 23. April 1850 mit Marie Helene Semer, * . . 1827, † München 5. Dez. 1900.

Tochter: Friederike Walburge Helene, * Freising 27. Juni 1855, Kgl. bayer. PD., ED. des Kgl. bayer. Theresien-O.; ✕ München 14. April 1874 mit Klemens Frhrn von Podewils-Dürniz, Kgl. bayer. Km., Staatsrat im o. Dienst und Staatsmin. des Kgl. Hauses und des Äußern, Exz. [München.]

Dürsch.

Katholisch. — Rittermäßiger Reichsadel d. d. Wien 20. Okt. 1714; kurbayer. Anerkennung 29. März 1719; Reichsfrhr. und bayer. Frhr. mit Wappen Rohrbach a. d. J. d. d. Frankfurt a. M. 28. Juni 1742 (vom Kaiser Karl VII.); immatrikuliert im Kgr. Bayern bei der Frhrnklasse 30. Aug. 1809. — Erste Aufn. 1864; Beschreibung des Wappens und geschichtl. Notiz im Jahrg. 1866, S. 181.

(S. Jahrg. 1903, S. 148; neuere Nachrichten über den Personalbestand fehlen.)

Dusch.

Evangelisch und katholisch. — Reichs- und kurpfalzbayer. Adel 10. April 1790 (im rheinischen Reichsvikariat); bad. Frhr. 17. Sept. 1881 (für Ferdinand, Gottfried und Theodor, s. unten). — Erste Aufn., Beschreibung des Wappens und ältere Genealogie im Jahrg. 1893, S. 180.

† Ferdinand Freiherr von Dusch, * Karlsruhe 10. Dez. 1819 (kath.), † Heidelberg 8. Mai 1889, Ghzgl. bad. Kfhr und GMat a. D.; ✕ Mauren 14. Okt. 1849 mit Adelheid Freiin Schott von Schottenstein, * Ellwangen 6. Juni 1826 (evang.), † Heidelberg 22. April 1898, Herrin auf Mauren.

Kinder (evang.): 1. Adelheid, * Karlsruhe 25. Aug. 1850; ✕ Stuttgart 29. Jan. 1870 mit Maximilian von Witzleben, † Baden-Baden 19. Juli 1897, Kgl. preuß. Oberstlt. a. D. [Baden-Baden.]

2. Alexander, * Karlsruhe 11. Sept. 1851, Herr auf Mauren, OAmt Böblingen, Dr. jur. h. c. (promov. von der Univ. Heidelberg), Ghzgl. bad. Staatsmin., Präs. des Staatsmin. und Min. der Justiz, des Kultus und Unterrichts, Exz., Bevollm. zum Bundesrat; ✕ Schwetzingen 3. Dez. 1874 mit — Pauline Bassermann, * Mannheim 20. Aug. 1853. [Karlsruhe i. B.]

   Kinder: 1) Alexander, * Karlsruhe 1. März 1877, Dr. jur., Ghzgl. bad. Hofjunker und Referendär, Kgl. preuß. Lt. der Ref. des Drag.-Rgts Nr. 20. [Karlsruhe.]

   2) Elisabeth, * Heidelberg 20. Aug. 1880.

   3) Margareta, * Heidelberg 29. Juni 1882.

3. Friedrich, * Stuttgart 5. Nov. 1868, Ghzgl. bad. Kfkr und Ldger.-Rat in Mannheim, Kgl. preuß. Okt. der Ldw.-Kav.; ✕ Mannheim 21. Sept. 1901 mit — Anna Oesterlin, * Mannheim 7. April 1872.

   Tochter: Adelheid Luise Anna, * Mannheim 18. Sept. 1902.

Brüder. (Katholisch.)

1. † Gottfried Hubert, * Karlsruhe 8. Febr. 1821, † Nizza 24. Dez. 1891, Ghzgl. bad. Staatsrat a. D.; ✕ I) Karlsruhe 14. Juli 1859 mit Karolina Allesina gen. von Schweitzer, * Karlsruhe 6. Juni 1832, † das. 8. April 1864; II) Karlsruhe . . Dez. 1873 mit — Karoline Straub, * Landau 1. Jan. 1840. [Karlsruhe i. B.]

   Tochter 1r Ehe: Karoline, * Karlsruhe 25. Mai 1862. [Karlsruhe i. B.]

2. † Georg Theodor, * Karlsruhe 17. Sept. 1824, † Heidelberg 13. Jan. 1890, Ghzgl. bad. Hofrat, Prof. der Medizin; ⚭ Heidelberg 10. Okt. 1849 mit Auguste Gmelin, * Heidelberg 28. Dez. 1825 (evang.) † das. 4. Nov. 1897.

Sohn (evang.): † Leopold, * Heidelberg 9. März 1858, † Mannheim 9. März 1906, Dr. jur., Ghzgl. bad. Khr und Ldger.-Rat; ⚭ Elberfeld 22. April 1884 mit — Elisabeth Pagenstecher, * Elberfeld 17. Sept. 1860. [Mannheim.]

Dyherrn, 1906, resp. 1902. — Eberstein (Eller-Eberstein), 1906.

Eberz und Rockenstein.

Katholisch. — Aus dem Limburgischen stammendes adeliges Geschlecht, dessen Frhrnstand als durch Zeugenaussagen und Lehensbriefe auf 100 Jahre zurück nachgewiesen in die Kgl. bayer. Adelmatrikel bei der Frhrnklasse 9. Juli 1816 eingetragen wurde. — Erste Aufn., Beschreibung des Wappens und geschichtl. Notiz im Jahrg. 1864, S. 172.

† Maximilian Zacharias Karl Freiherr von Eberz und Rockenstein, * Rockenstein 30. Aug. 1818, † München 27. April 1869, Kgl. bayer. Bezirksger.-Direktor; ⚭ Augsburg 12. Aug. 1852 mit Charlotte Dietrich, * Meltingen 19. Dez. 1831, † München 1. Mai 1899.

Söhne: 1. Max Joseph Ludwig, * Donauwörth 25. April 1860, Kais. deutscher Reichsanwalt beim Reichsger. in Leipzig; ⚭ München 3. Aug. 1898 mit der Witwe seines Bruders Paul — Olga geb. Szenner, * Nagy-Becskerek, Ungarn, 9. Juni 1871.

2. † Paul Joseph Ludwig, * Donauwörth 9. Aug. 1862, † Grins bei Pians, Tirol, 19. Aug. 1895, Rechtsanwalt; ⚭ Temesvar 27. Dez. 1890 mit — Olga Szenner, * Nagy-Becskerek 9. Juni 1871 (wiederverm. München 3. Aug. 1898 mit ihrem Schwager Max Frhrn von Eberz und Rockenstein [Leipzig]).

Tochter: Olga, * München 30. Mai 1892.

Ebner von Eschenbach (in Bayern), 1906.

Ebner von Eschenbach (in Österreich).

Im eigenen Stamme erloschen.

Katholisch. — Reichsadel d. d. Regensburg 21. Febr. 1641; böhm. Ritter und Wappenvereinigung mit dem der Nürnberger Ebner d. d. Wien 12. Juli 1694; erbländ.-österr. Frhr. mit dem Prädikat „von Eschenbach“ und Wappenbesserung d. d. Wien 7. Juli 1796. — Erste Aufn. 1875; Beschreibung des Wappens und Näheres über die Standeserhebungen im Jahrg. 1876, S. 167.

† Moritz Freiherr Ebner von Eschenbach, * Wien 27. Nov. 1815, † das. 28. Jan. 1898, K. u. K. FML. a. D.; ⚭ Zdislawitz 3. Juli 1848 mit — Maria Gfin Dubsky, * Zdislawitz 13. Sept. 1830, Dr. phil. h. c. [Wien.]

Ecker von Eckhofen.

Katholisch. — Erbländ.-österr. Bestätigung des rittermäßigen Adels nebst Wappenbesserung d. d. Praag 24. Okt. 1578 (für Wenzel Ecker, obersten Zolleinnehmer in Schlesien); bayer. Anerkennung des Freiherrnstandes 22. (immatrikuliert 30.) Mai 1817. — Erste Aufn., Beschreibung des Wappens und geschichtl. Übersicht im Jahrg. 1866, S. 188.

† Hans Julius Freiherr Ecker von Eckhofen, * Nürnberg 28. Febr. 1796, † . . 4. Dez. 1848, Kgl. bayer. Hauptzollamtsverwalter und Oberst der Ldw.; ⚔ I) . . 1824 mit Karoline von Heilbronner, * . . 1800, † . . 1825; II) . . 20. Juli 1826 mit Wilhelmine Fischer, * . . 21. Okt. 1802, † . . 27. Febr. 1886.

Kinder 2r Ehe: 1. Karoline Anna, * . . 29. März 1827; ⚔ . . mit Alois Ritter von Peter, † . ., Kgl. bayer. OZollrat. [. . .]

3. † Hans Ludwig Oskar, * Bobingen bei Augsburg 17. Juli 1828, † Eggenberg bei Graz 27. Juli 1895, Herr auf St. Gotthard, Steierm., Dr. phil., Kgl. bayer. Prof. an der Idwirtschaftl. Zentralschule in Weyhenstephan; ⚔ Himberg 26. Sept. 1866 mit — Klara Edler von Robert, * Himberg bei Wien 29. Nov. 1838. [Graz.]

Kinder: 1) Emma Wilhelmine Anna, * Freising bei München 13. Juli 1867.

2) Hans Konrad Edgar, * St. Gotthard 13. Jan. 1869, Gutsbes. in Grambach bei Graz, K. K. Lt. i. St. d. E. des Ldw.-Inf.-Rgts Nr. 3; ⚔ . . 24. Okt. 1903 mit — Olga Heinz Edler von Roodenfels, * Cilli 15. Jan. 1881. [Grambach.]

Sohn: Hans Helmut Oskar Erdmann, * St. Gotthard 12. Aug. 1904.

3) Bertha Viktoria Franziska, * St. Gotthard 18. Okt. 1870; ⚔ das. 2. Mai 1903 mit Karl Heinrich Dennig, Herrn auf Dieck, Pomm., und (seit 1. Mai 1903) auf St. Gotthard, Steierm., Kgl. preuß. Rittm. a. D. [. . .]

4) Hans Paul Otto, * St. Gotthard 13. Juni 1874. [Graz.]

3. Hans Karl Edgar, * Augsburg 17. Juni 1830; ⚔ Hof 21. Sept. 1867 mit Bertha von Sicherer, * . . 16. Juli 1842, † St. Gotthard 27. Sept. 1905. [Villa Eckhofen bei Graz.]

Tochter: Elisabeth Johanna Friederike Karoline, * St. Gotthard 3. April 1875; ⚔ das. 22. Juni 1896 mit Justin Robert, Großindustriellem. [Seelowitz.]

Eckhardtstein.

Evangelisch. — Preuß. Adel und Frhr. unter dem Namen „von Eckhardtstein" d. d. Berlin 11. Okt. 1799 (für Ernst Jakob Eckhardt). Vier von seinen Söhnen stifteten die nachfolgenden Linien. — Erste Aufn. 1859; Beschreibung des Wappens und Näheres über die Standeserhebungen im Jahrg. 1866, S. 184; s. auch Jahrg. 1878, S. 167, und Jahrg. 1882, S. 155. Wegen der erloschenen (II.) Linie s. Jahrg. 1901, S. 150.

I. Linie.

Stifter: Frhr Gottfried Bernhard, * 23. Dez. 1769, † 14. Okt. 1816.

† Gottfried Bernhard Freiherr von Eckhardtstein, * Hannov.-Münden 23. Dez. 1769, † . . 14. Okt. 1816, Steingutfabrikbes.; ⚔ . . mit Sophie Elisabeth Karsten, * . . 21. Dez. 1782, † Berlin 5. April 1865.

Söhne: 1. † Eduard August, * . . 26. Jan. 1802, † . . 15. Mai 1841, Steingutfabrikbes.; ⚔ . . 26. Sept. 1834 mit Johanna Karoline Gahns, * . ., † . . 16. Dez. 1846.

Sohn: † Ernst Gottfried Polykarp, * . . 10. Juli 1835, † Nübel bei Graven-

stein 3. April 1864. Kgl. preuß. Mjt. im Leibgren.-Rgt Nr. 8; ⚭ . . mit — Maria Pistorius, * . . (wiederverm. Berlin 23. Sept. 1865 mit Klemens Kroll, Kgl. preuß. Major a. D. [. . .]).

2. † Wilhelm, * Berlin 26. Febr. 1803, † Quitzow bei Perleberg 20. März 1869, Steingutfabrikbes.; ⚭ Straupitz 10. Nov. 1843 mit Anna Freiin von Houwald, * Straupitz 21. Nov. 1813, † Leibchel bei Birkenhainchen 23. Mai 1877.

Kinder: 1) † Wilhelm Heinrich Gottfried, * Berlin 19. Sept. 1844, † Hirschberg, Schles., 3. Juli 1903, Kgl. preuß. Oberstlt. z. D.; ⚭ Dresden 17. Nov. 1874 mit — Marie Ernst, * Oehrßen bei Hameln 5. Aug. 1852. [Hirschberg, Schles.]

Töchter: (1) Irmgard Marie Anna Elisabeth, * Göttingen 19. Nov. 1875; ⚭ Mühlhausen i. Th. 2. Okt. 1897 mit Dr. jur. Siegfried von Volkmann, Kgl. preuß. Reg.-Assessor und Lt. der Res. des 5. GMgts z. F. [Liegnitz.]

(2) Elisabeth Marie Emma Dorothea, * Göttingen 15. Okt. 1876.

(3) Margarete Florentine Johanna Ottilie, * Göttingen 19. April 1878; ⚭ Mühlhausen i. Th. 19. Juni 1902 mit Dr. jur. Paul Walter, Kgl. preuß. Reg.-Assessor und Lt. der Res. des Ul.-Rgts Nr. 16. [Breslau.]

(4) Annemarie Sophie Helene, * Northeim bei Göttingen 23. Aug. 1884.

(5) † Esther Anna Marie, * Northeim 8. März 1886, † Hirschberg, Schles., 2. Febr. 1906.

2) Johanne Albertine Elisabeth, * Berlin 9. Febr. 1816. [Dresden.]

3) Marie Auguste Florentine, * Berlin 29. Mai 1847. [Dresden.]

4) Anna Dorothee Elisabeth, * Berlin 12. Sept. 1850; ⚭ Straupitz 21. Nov. 1872 mit Ernst Gfn von Houwald, † Straupitz 24. Aug. 1903, Herrn auf Straupitz, Kgl. preuß. Ldrat a. D. [Dresden.]

5) Gottfried Franz Bernhard, * Berlin 25. Okt. 1855, Kgl. preuß. Major z. D., Stabsoff. beim Kmdo des Ldw.-Bez. II Berlin; ⚭ Berlin 27. Sept. 1897 mit — Karola Elisabeth Hedwig Luitgarde von Massow, * Rastatt 10. Juli 1875.

Sohn: Gottfried Wilhelm Adalbert Ernst, * Berlin 1. Okt. 1898.

3. † Heinrich Wilhelm, * Berlin 11. Juli 1804, † Frögenau 18. April 1871, Herr auf Frögenau, Kr. Osterode: ⚭ Pietzig 6. Juli 1850 mit Luise von Rüchel-Kleist, * Stettin 31. Jan. 1824. † Frögenau 23 März 1901

Kinder: 1) Katharina Elisabeth Albertine Amalie, * Potsdam 20. Okt. 1852; ⚭ I) Eberswalde 23. Aug. 1872 mit Robert Thomasius, Herrn auf Frögenau 11. Okt. 1891; II) Frögenau 28. Okt. 1893 mit Georg von Negenborn, Herrn auf Klonau, Vierzighufen, Elgenau und Grajewo. [Klonau.]

2) Gottfried Wilhelm Albrecht Heinrich, * Pietzig 30. Dez. 1853, Kgl. preuß. Oberstlt. z. D. und Kmdr des Ldw.-Bez. Lötzen; ⚭ Königsberg i. Pr. 10. Juni 1892 mit — Gertrud von Scheffer, * Schönlitten 23. Nov. 1873.

Sohn: Heinrich Gottfried Karl Robert, * Königsberg i. Pr. 2. Jan. 1894.

3) Anna Luise Philippine Julie Wilhelmine, * Pietzig 1. Mai 1855; ⚭ Frankfurt a. d. O. 22. Sept. 1883 mit Hans von Klitzing, Kgl. preuß. GMeg.-Rat und Hauptm. a. D., Gen.-Direktor der ostpreuß. Land-Feuersozietät, Mitgl. des preuß. Abg.-Hauses, EMr des Joh.-O. [Königsberg i. Pr.]

4) Friedrich Wilhelm Albrecht Franz Heinrich, * Nappern 7. Nov. 1858, Kgl. preuß. Rittm. und Komp.-Chef im Trainbat. Nr. 17; ⚭ Calw 21. April 1900 mit — Marianne Staelin, * Calw, Württemb., 11. Sept. 1871. [Danzig (Langfuhr).]

II. Linie.

Stifter: Frhr Karl Jakob, * 28. Mai 1776, † 21. Juli 1831.

† Julius Alexander Bernhard Freiherr von Eckhardtstein, * . . 1. Jan. 1806, † . . 20. Nov. 1844, Herr auf Falkenhagen und Löwen; ⚔ . . 9. April 1833 mit Wilhelmine Gfin Finck von Finckenstein, * . . 30. April 1817 (kath.), † Berlin 7. Juni 1871.

Söhne: 1. † Ernst Karl Julius, * Falkenhagen 11. März 1833, † Potsdam 24. Juni 1887, Kgl. preuß. Pkt. a. D.; ⚔ Berlin 26. Febr. 1861 mit Amalie Rosalie von Collmitz [preuß. Adelstand als „Frau von Collmitz" d. d. Berlin 20. Sept. 1856], geb. Senger, * Berlin 14. Nov. 1837, † . . .

2. † Wilhelm Bernhard Julius, * Falkenhagen 14. Jan. 1835, † Berlin 30. Dez. 1876, Herr auf Jahmen, Kgl. preuß. Lt. a. D., KMr des Joh.-O.; ⚔ Knauten 26. April 1859 mit — Thekla Gfin Kleist von Nollendorff, * Halberstadt 29. Dez. 1834, Herrin auf Drangsitten und Johnken, Kr. Pr.-Eylau. [Reichwalde, Kr. Rothenburg, O.-Lausitz.]

Kinder: 1) Henriette Thekla, * Löwen 28. Febr. 1860; ⚔ Berlin 15. Mai 1879 mit Max von Blumenthal, † Berlin 30. Nov. 1898, Herrn auf Jahmen, Kgl. preuß. Khrn, Jeremonienm. und Obt. a. D. [Berlin.]

2) Hermann, * Löwen 5. Juli 1864, Kais. deutscher Leg.-Rat, Kgl. preuß. Obt. der Ref. des Kür.-Rgts Nr. 6, KMr des Joh.-O.; ⚔ London 22. April 1896 mit — Grace, * Childwickbury, England, 7. März 1876, des † Sir John Blundell Maple, Baronets, Tochter. [. . und London.]

Tochter: Hermine, * London 25. März 1898.

3) Nepomuk Wilhelm, * Löwen 7. Nov. 1865, Herr auf Collm (800 ha), Kr. Rothenburg, Kgl. preuß. Obt. der Ref. des Kür.-Rgts Nr. 6; ⚔ Berlin 20. Juni 1906 mit — Edith Freiin von Bodenhausen, * Berlin 5. Nov. 1888.

4) Hans Joachim, * Löwen 14. April 1869, Herr auf Reichwalde, Kr. Rothenburg, Kgl. preuß. Rittm. a. D., KMr des Joh.-O.

3. † Julius Alexander Bernhard, * Falkenhagen 29. Nov. 1844, † Weimar 13. Febr. 1900, Kgl. preuß. Major z. D., KMr des Joh.-O.; ⚔ Berlin 8. Febr. 1872 mit — Klara Luise von Jagow, * Wachsdorf 12. März 1849. [Weimar.]

Kinder: 1) Imma Amalie Olga Agnes, * Luneville 5. Nov. 1872.

2) Hans-Erik, * Oldenburg 29. Dez. 1885, Kgl. preuß. Fähnr. im Kür.-Rgt Nr. 6. [Brandenburg a. d. H.]

3) Marie Klara, * Oldenburg 17. Sept. 1888.

III. Linie: Prötzel.

Stifter: Frhr Arnold, * 20. März 1782, † 8. Aug. 1856.

† Arnold Freiherr von Eckhardtstein, * Hannov.-Münden 20. März 1782, † . . 8. Aug. 1856, Herr auf Prötzel ꝛc.; ⚔ Schwanebeck 30. April 1823 mit Sophie Auguste Karoline von Bredow, * . . 9. Jan. 1805, † Haselberg 21. Sept. 1867.

Söhne: 1. † Ernst Karl Christoph, * Prötzel 22. Mai 1824, † Berlin 1. März 1899, Herr auf Prötzel (seit 1799 im Bes. der Fam.), Prädikow (seit 1799), Biesow (seit 1835), Beauregard (seit 1799) und Werftfuhl (seit 1800), Kr. Oberbarnim, Kletzke (seit 1805), Kr. Westprignitz, Schrepkow (seit 1870), Kr. Ostprignitz, Cronstillier (seit 1830), Kr. Königsberg (Neum.), Elgenau (seit 1881), Kr. Osterode, OPr., und Krojanten mit Powalken, Kladau und Gronsberg (zus. 5100 ha; seit 1862), Kr. Konitz, WPr., KMr des Joh.-O.; ⚔ Berlin 11. Juli 1854 mit Maria Wentzel, * Berlin 13. Febr. 1831, † Prötzel 15. Juli 1896.

Kinder: 1) † Arnold Ernst, * Prötzel 23. Aug. 1857, † Klosterdorf 30. Aug.

1894, Herr auf Klosterdorf, Kgl. preuß. Wlt. der Ref. des 2. GUL.-Rgts, EMr des Joh.-O.; ⚔ Alt-Ranft 2. Juli 1892 mit — Freda Gfin von Hacke, * Alt-Ranft 13. Sept. 1870. [Prötzel, Kr. Oberbarnim.]

Söhne: (1) Ernst, * Klosterdorf 11. April 1893.

(2) Arnold Ernst Willy (Posthumus), * Alt-Ranft 2. Sept. 1894.

2) Johannes August Otto, * Prötzel 23. Dez. 1859; ⚔ . . 17. Nov. 1891 mit — Ella von Leonhardi, * . . . [. . .]

3) Margarete Sophie Marie Luise, * Prötzel 27. Juni 1861; ⚔ daf. 11. Juli 1882 mit Wilhelm Gfn Finck von Finckenstein, Herrn auf Ziebingen, Kgl. preuß. OLt. a. D.

4) Richard Karl Martin Arnold, * Prötzel 10. Nov. 1862, Dr. jur., Kgl. preuß. Kammerger.-Referendar a. D. und OLt. der Ldw.-Kav. a. D. [. . .]

2. † August Friedrich, * Prötzel 9. März 1828, † Haselberg 7. Nov. 1900, Herr auf Haselberg, Reichenow, Steinbeck, Wollenberg, Leuenberg und Sternebeck, Herrenhof, Königshof und Herrenwiese, Kr. Oberbarnim, Bes. der Zuckerfabrik Thüringswerder bei Wriezen, Kr. Oberbarnim; ⚔ . . 4. Sept. 1858 mit — Hedwig Schütz, * Seelow 19. Febr. 1838. [. . .]

Kinder: 1) Arnold Julius August, * Haselberg 24. Dez. 1859, Herr auf Haselberg (seit 1482 im Bes. der Fam.), Steinbeck (seit 1835), Wollenberg (seit 1800) und Leuenberg (seit 1800); ⚔ . . Sept. 1892 mit — Ella Schütz, * Weißenburg, Schweiz, 25. Juli 1896. [Leuenberg bei Freienwalde.]

2) Hedwig Pauline Sophie, * Haselberg 6. Jan. 1861; ⚔ Berlin 17. Juni 1878 mit Bernhard Gfn von der Schulenburg, Herrn auf Grünthal, Kr. Oberbarnim, Kgl. preuß. Rittm. a. D.

3) Metta Marie, * Haselberg 11. Sept. 1862; ⚔ daf. 25. Juni 1892 mit Eduard Rolle. [. . .]

4) Julius Ernst Karl, * Haselberg 20. Jan. 1867, Herr auf Reichenow (seit 1801 im Bes. der Fam.), Sternebeck (seit 1799), Herrenhof und Herrenwiese, Kgl. preuß. OLt. der Ldw.-Kav.; ⚔ Berlin 9. März 1897 mit — Hanna Gerlich, * Sullnowo, WPr., 27. Mai 1870. [Reichenow bei Wriezen.]

Kinder: (1) August Julius Gustav, * Reichenow 14. Mai 1898.

(2) Hedwig Metta Sophie, * Reichenow 20. Juli 1899.

(3) Metta Margarete Marie Toni, * Reichenow 28. Okt. 1900.

(4) Julius Arnold, * Reichenow 14. Jan. 1902.

(5) Hanna Metta Hedwig, * Reichenow 10. Okt. 1903.

(6) Sophie Hanna Hedwig, * Reichenow 25. Juli 1905.

Economo.

Griechisch-nichtuniert. — Österr. Adel und Frhr. d. d. Wien 26. Dez. 1904 (Diplom d. d. Wien 16. Juni 1905). — W.: In Blau auf grünem Dreiberg zwei einander zugekehrte goldenbewehrte silberne Adler, zwischen denen ein silbernes Patriarchenkreuz mit Kleeblattenden schwebt. Freiherrenkrone. Auf dem gekrönten Helm mit blausilberner Decke das Patriarchenkreuz zwischen einem offenen blauen Flug. Auf silbernem Band in blauer Schrift der Wahlspruch: Recte et perseveranter.

Johann Andreas Freiherr von Economo, * . . 20. März 1834, Großgrundbes. und Großindustrieller; ⚔ Budapest 16. Dez. 1866 mit — Helene Muraty, * Budapest 31. Mai 1848. [Triest.]

Kinder: 1. Sophie Marie, * . . 17. Juni 1869; ⚔ Triest 25. Juni 1896 mit Polybe Zafiropulo. [Marseille.]

2. Demetrius Constantin, * . . 2. Aug. 1870; ⚔ London 21. Jan. 1905 mit — Naji Lucca Malli, * London 1. Nov. 1882. [Triest.]

Sohn: Johann Demetrius, * Triest 3. Febr. 1906.

3. Leonidas Andreas, * .. 27. Dez. 1874. [Triest.]
4. Constantin Alexander, * .. 21. Aug. 1876. [Triest.]
5. Johannes, * .. 22. Juli 1883. [Triest.]

Edelsheim.

Evangelisch. — Rittermäßiger Reichsadel mit dem Prädikat „von Edelsheimb" d. d. Wien 19. Dez. 1673 (für Joh. Georg Seifert — s. Jahrg. 1867, S. 201); Reichsfrhr. d. d. Wien 31. Dez. 1706. — Erste Aufn. 1848; Beschreibung des Wappens und geschichtl. Übersicht im Jahrg. 1849, S. 99.

† Wilhelm Heinrich Karl Freiherr von Edelsheim, * Hanau 31. Aug. 1774, † Karlsruhe i. B. 1. Okt. 1840, Ghzgl. bad. WGRat, Oberstkhr und OZeremonienm., Kgl. preuß. Khr; ⚔ Karlsruhe i. B. 12. Jan. 1823 mit Friederike Freiin von Gemmingen-Hornberg, * Michelfeld 5. Okt. 1803, † Karlsruhe i. B. 28. Aug. 1866, Obersthofm. der verw. Ghzgin Sophie von Baden.

Kinder: 1. † Ludwig Friedrich Wilhelm August, * Karlsruhe i. B. 24. Okt. 1823, † Konstanz 23. Febr. 1872, Ghzgl. bad. Khr und Staatsmin. a. D.; ⚔ Wien 24. Okt. 1867 mit — Amalie Freiin von Gagern, * Darmstadt 2. März 1846. [Konstanz.]

Sohn: Franz Wilhelm Leopold Heinrich Friedrich Ludwig, * Konstanz 25. Okt. 1868, Kgl. preuß. Rittm. und Esk.-Chef im 2. GLL.-Rgt; ⚔ Berlin 28. Sept. 1890 mit — Theda Klara Helene Lina von Frerichs, * Berlin 27. Juni 1870. [Berlin.]

Söhne: (1) Ernst Karl Emil Elwin Ludwig Friedrich Franz, * Hannover 18. Aug. 1891.

(2) Heinrich Friedrich Wilhelm Leopold, * Hannover 16. Juni 1893.

(3) Konstanz Johann Georg Maximilian, * Berlin 6. Juli 1897.

2. † Wilhelm August, * Karlsruhe i. B. 3. Sept. 1824, † das. 12. Jan. 1904, Ghzgl. bad. und Ghzgl. hess. Khr, Obersthofm., Exz., J. K. H. der Ghzgin Luise von Baden; ⚔ .. 6. Nov. 1851 mit — Mathilde von Spiegel, * Eule, Böhmen, 6. Nov. 1827. [Karlsruhe i. B.]

Tochter: Anna Friederike Johanna Josephine, * Karlsruhe i. B. 1. Nov. 1852; ⚔ das. 27. April 1876 mit Sigmund Frhrn von Gemmingen-Guttenberg, Ghzgl. bad. Khrn, Hofmarschall, Exz., J. Kais. H. der Prinzessin Wilhelm von Baden. [Karlsruhe i. B.]

3. † Leopold Wilhelm Freiherr von Edelsheim-Gyulai (erhielt infolge seiner am 16. Okt. 1866 erfolgten Adoption durch seinen Vetter (Vaterschwesterssohn), den (am 21. Sept. 1868) † FZM. Franz Gfn Gyulai von Maros-Németh und Nádaska, die ungar. Namensvereinigung „Edelsheim-Gyulai" 12. Nov. 1866; ungar. Baron d. d. Wien 4. Jan 1882), * Karlsruhe i. B. 10. Mai 1826, † Budapest 27. März 1893, Herr auf Zaránd, Varsánd, Neu-Panát, Dada und Felső-Elefánt bei Neutra, Ungarn, Berve, Siebenbürgen, und Demerje, Kroatien. K. u. K. Km., GRat und Gen. der Kav. a. D., erbl. Mitgl. des ungar. OHauses; ⚔ Wien .. mit — Friederike Kronau, * Ruhrort 7. März 1841 (wiederverm. Budapest 26. Febr. 1900 mit Rudolf Pr. von Lobkowitz (kath.), K. u. K. Km., GRat und FZM. [Groß-Meseritsch, Mähren.]

Sohn: Leopold Joseph, * Salzburg 1. Nov. 1863, Herr auf Zaránd, Varsánd, Neu-Panát, Dada, Szent-János-Elefánt und Somogy-apati, Dr. jur., erbl. Mitgl. des ungar. OHauses; ⚔ Budapest 11. Sept. 1886 mit — Irma Prinzessin Odescalchi, * Nyir-Bakta 13. Jan. 1863 (kath.). [Nyitra-Szent-János, Ungarn.]

Kinder: (1) Leopold Franz Georg Julius, * Brezovicza 6. Juli 1888.
(2) Paula, * Abbazia 7. Jan. 1893.
(3) Helene (Ilona) Karoline (Lilly), * Felsö-Elefánt 10. Juli 1896.

4. Marie Sophie Wilhelmine Theodore Georgine, * Karlsruhe i. B. 10. Aug. 1837; ⚭ das. 26. Febr. 1870 mit Ernst Frhrn Böcklin von Böcklinsau, Ghzgl. bad. Khrn und Hptm. a. D. [Freiburg i. B.]

Eelking.

Reformiert. — Erste Aufn., Beschreibung des Wappens und geschichtl. Übersicht im Jahrg. 1883, S. 173.

† Johann Freiherr von Eelking, * Bremen 18. Jan. 1748, † das. 2. Juni 1806, Dr. jur., Syndikus; ⚭ Bremen 3. März 1772 mit Almata von Verhagen, * Bremen 2. Febr. 1748, † das. 26. Dez. 1829.

Söhne: 1. † Hermann, * Bremen 27. Juni 1774, † Konstanz 19. Juni 1851, conte romano, Dr. jur., Kgl. dän. Rittm., K. K. Oberst a. D., Kmdr des souv. Malt.-RrO.; ⚭ Jena 13. Jan. 1813 mit Philippine Hofmann, * Coburg 5. Juli 1792, † Schloß Weißenburg 13. April 1843.

Sohn: † Max, * Jena 16. Okt. 1813, † Meiningen 7. Febr. 1873, Hzgl. sachsen-meining. Khr und Oberstlt. a. D.; ⚭ Sonneberg 2. Nov. 1843 mit Christine Heubach, * Sonneberg 9. April 1823, † Meiningen 20. Dez. 1892.

Kinder: (1) Kunigunde Ernestine Marie, * Meiningen 4. Febr. 1845; ⚭ das. 28. Juli 1873 mit Eduard Wehmeyer, Kgl. preuß. Oberstlt. a. D. [Mühlhausen i. Th.]

(2) Anna Friederike Dorothea Antonia, * Meiningen 20. Juni 1846; ⚭ das. 22. Sept. 1869 mit Georg Wittich, Kgl. preuß. Major a. D. [Dresden.]

(3) Luise Johanna, * Meiningen 15. April 1848; ⚭ das. 28. Dez. 1872 mit Oskar von Fromm, Kgl. preuß. Major a. D. [Meiningen.]

(4) Carl, * Meiningen 21. Mai 1854, Kgl. niederl.-ind. Hptm. a. D.; ⚭ Batavia 22. Dez. 1888 mit — Maria Aletta Louisa Sibenius Trip, * Surabaja, Java, 29. März 1859. [Wiesbaden.]

2. † Max, * Bremen 4. Juni 1782, † das. 19. Aug. 1857, Oberst, Domherr von Lübeck; ⚭ Bremen 14. Jan. 1816 mit Susanna Margarete verw. Spott, geb. Miesegaes, * Bremen 31. Jan. 1783, † das. 25. Dez. 1861.

Sohn: † Johann Hermann Georg Friedrich Max, * Bremen 27. April 1818, † das. 11. Dez. 1884, Dr. med.; ⚭ Bremen 13. Sept. 1860 mit — Maria Bornheim, * Bremen 20. Nov. 1839. [Blankenburg a. H.]

Kinder: (1) Hermann Max, * Bremen 16. Juni 1861, Kgl. preuß. Hptm. und Komp.-Chef im Inf.-Rgt Nr. 165 [Anerkennung der Berechtigung zur Führung des Fehrmittels in Preußen laut Heroldsamtsreskr. d. d. Berlin 31. Juli 1881]; ⚭ Görlitz 11. Mai 1886 mit — Adele Fanny Harriet Meusel, * Bornstedt 1. Okt. 1861. [Blankenburg a. H.]

Kinder: a. Marten August Hermann Max, * Posen 1. Jan. 1887.
b. Edytha Maria Emmi Cäcilie, * Danzig 21. Juni 1888.
c. Asta Ina Adele, * Danzig 23. April 1892.

(2) Susanna Emilia Almata Maria, * Bremen 25. Aug. 1864; ⚭ das. 28. Jan. 1885 mit Bruno Elert, Kgl. preuß. Badkommissar in Bertrich, Rheinprov., und Lt. a. D.

Egger.

Katholisch. — Lbmann von Kärnten 27. Okt. 1751, von Steiermark 28. Nov. 1752; erbländ.-österr. Frhr. mit Wappenbesserung und dem Prädikat „Wohlgeboren" d. d. Wien 31. Mai 1766 (für Josef Ignaz). — Erste Aufn., Beschreibung des Wappens, geschichtl. Notiz und Stammreihe im Jahrg. 1905, S. 159.

† **Christoph** Freiherr von Egger, * Wien 23. Dez. 1766, † Loeben 3. April 1829, Fherr; ⚔ St. Martin in Lind 24. Juni 1795 mit Maria Anna von Kofler, * . . 24. Juni 1773, † Graz 4. März 1818.

Söhne: 1. † Johann Paul, * Knittelfeld 27. Dez. 1796, † Grottenstein bei Graz 5. Juni 1859, Fherr; ⚔ Cilli 30. Juni 1831 mit Franziska (Xaveria Johanna) d'Andrée, * Cilli 21. Jan. 1808, † Grottenstein 26. April 1864.

Söhne: 1) Emil Mar Josef Johann, * Marburg, Steierm., 20. Sept. 1832, Fherr, K. u. K. Rittm. a. D.; ⚔ Chotěboř, Böhmen, 27. Nov. 1860 mit Maria Anna Johanna Josefa Therese Freiin Dobrženský von Dobrženitz, * Königgrätz 10. Okt. 1837, † Salzburg 28. Aug. 1873. [Graz.]

Söhne: (1) Emil Johann Maria Gustav Ludwig Franz, * Grottenstein 10. Febr. 1864, Dr. jur., K. K. Bez.-Hptm. in Baden bei Wien und Lt. i. d. E. des Ldw.-Ul.-Rgts Nr. 5.

(2) Karl Johann Maria Ludwig Anton Franz, * Murstetten 19. Dez. 1867, Herr auf Lindenhof, Steierm., K. u. K. Okt. i. R.; ⚔ Wien 23. Jan. 1894 mit — Zdenka Gfin Bubna von Litić, * Daudleb 14. Dez. 1865.

2) † Gustav, * Marburg, Steierm., 28. März 1837, † Graz 3. März 1890, K. u. K. Okt. a. D.; ⚔ Vevey 30. Jan. 1861 mit Maria Anna Du Fresne, * Nolle 16. Okt. 1841, † Interlaken 23. Juli 1900.

Kinder: (1) Franziska, * Eggenberg bei Graz 24. Jan. 1862; ⚔ Graz 30. Mai 1886 mit Vinzenz Lychdorff, K. K. Prof. a. D. [Linz.]

(2) Leopold, * Grottenhof bei Graz 10. März 1863, K. u. K. Sektionsrat im Reichsfinanzmin. [Wien]; ⚔ Graz 24. März 1888 mit Emilie Foetterle, * Graz 18. Juli 1863 (gerichtl. gesch. [Salzburg]).

Tochter: Elisabeth, * Wien 30. Okt. 1894.

2. † Paul Christoph, * Knittelfeld 26. Juni 1800, † Lebmach 9. Okt. 1877, Herr auf Lebmach, K. K. OLdesger.-Rat; ⚔ Klagenfurt 8. Nov. 1856 mit — Therese Zäugler, * . . 28. Sept. 1836. [Graz.]

Lebmach, K. K. OLdesger.-Rat; ⚔ Klagenfurt . . 1854 mit — Therese Zäugler, * . . . [. . .]

Sohn: † Paul, * Graz 1. Sept. 1858, † Franzensfeste 3. Febr. 1887, K. u. K. Okt. im Ul.-Rgt Nr. 12; ⚔ Wien 12. März 1884 mit — Hermine Freiin von Berlichingen, * Wien 17. Dez. 1863 (wiederverm. Kronstadt 25. Nov. 1890 mit Wilhelm Frhrn von Kopal, K. u. K. Oberstlt. [Wien]).

Sohn: Götz Paul, * Lebmach 9. Jan. 1886.

Eggers.

Lutherisch. — Stammen aus der Freien und Hansestadt Hamburg. — Reichsadel d. d. Wien 3. Jan. 1790; Reichsfrhr. d. d. Wien 21. April 1806. — Besitz: Die Hälfte des dem Bangschen Geldfideikommisses, gestiftet (von Else Marie de Bang, geb. Schjödt) 20. Jan. und landesherrl. bestätigt 21. Jan. 1802, vermehrt durch Christian Ulrich Detlev Frhrn von Eggers. — Der 1. Juni 1879 von den Frhrn von Eggers zusammen mit den nichtgeadelten Linien in Mecklenburg und Hannover gegründete Familienverband besitzt eine gemeinsame Stiftung und hält Familientage ab. — Erste Aufn. 1880; Beschreibung des Wappens, geschichtl. Übersicht und Stammreihe im Jahrg. 1881, S. 163.

† **Oluf Friedrich** Freiherr von Eggers, * Kopenhagen 12. Sept. 1800,

† Tondern 26. April 1856, Mitbes. des de Bangschen Fideikommisses, Kgl. dän. Polizeim., Ober- und Unterger.-Prokurator a. D.; ⚭ Itzehoe 17. Febr. 1835 mit Anna Magdalene Evers, * Itzehoe 15. Juli 1815, † Hamburg 9. Aug. 1887.

Kinder: 1. Oluf Christian Tönnies, * Schleswig 6. März 1836, Mitbes. des de Bangschen Fideikommisses. [Kopenhagen.]

2. † Antoinette Christine Wilhelmine Rosa Luise, * Schleswig 26. Okt. 1837, † Kopenhagen 13. Sept. 1906; ⚭ Kopenhagen 5. Juni 1862 mit Anders Sandöe Ørsted, † Veile 3. Febr. 1905, Kgl. dän. Staatsrat.

3. † Hjalmar, * Schleswig 14. Febr. 1839, † Nöbböllegaard 2. Sept. 1905, Gutsinspektor, Kgl. dän. Lt. a. D.; ⚭ Randböl, Jütland, 23. Mai 1870 mit — Katharina Törsleff, * Skive 21. Febr. 1848. [Nyköbing, Falster.]

4. Julie Magdalene Konstanze, * Schleswig 15. April 1841; ⚭ Kopenhagen 8. April 1871 mit Jörgen Hertz, † Kopenhagen 21. Jan. 1902, Chef eines Großhandlungshauses. [Kopenhagen.]

5. † Otto Friedrich Johann, * Schleswig 18. Okt. 1842, † New York 18. Juni 1899, Postbeamter; ⚭ . . 1877 mit Julie Agnes Mentz, * . ., † Halifax, NAm., 5. Nov. 1895

Sohn: Friedrich Ulrich, * New-York 11. Juli 1878, Bankbeamter; ⚭ . . 10. Jan. 1903 mit — Jane Preston, * St. John, New Brunswich, Kanada, 27. Juli 1880. [New York.]

6. † Heinrich Franz Alexander, * Schleswig 4. Dez. 1844, † Leipzig 14. Mai 1903, Kgl. dän. Kpt. a. D., Kais. merikan. Lt. a. D.; ⚭ St. Croix 7. Juni 1873 mit — Mathilde Kamilla Stakemann, * St. Croix 22. Febr. 1848. [Kopenhagen.]

Kinder: 1) Olga Antoinette, * St. Thomas 31. Dez. 1875, Schriftstellerin; ⚭ Burfö, Laaland, 24. Okt. 1901 mit Ludwig Rosenberg, cand. phil., Redaktionssekr. [Kopenhagen.]

2) Christian Friedrich, * Kopenhagen 11. Nov. 1877, cand. pharm., Chemiker. [Kopenhagen.]

3) Magda, * St. Thomas 9. Okt. 1881.

4) Antoinette Mathilde, * St. Thomas 8. Sept. 1884.

7. Sophus Hermann Johann, * Schleswig 16. Nov. 1846, Apotheker; ⚭ Hoien bei Veile 23. Febr. 1875 mit — Christiane Henriette Clausen, * Aldebertsminde 12. April 1856. [Odense, Fühnen.]

Kinder: 1) Sigrid, * Ulbum 3. Dez. 1875; ⚭ das. 3. April 1901 mit Dr. med. Viggo Worsaae, Kgl. dän. Arzt der Ref. [Helsingör.]

2) Astrid, * Uldum 17. Sept. 1879; ⚭ das. 27. Dez. 1900 mit Theodor Printz, Gutsinspektor. [Näßja bei Arneberga, Schweden.]

3) Ragnhild, * Uldum 16. Febr. 1887; ⚭ Odense 29. April 1906 mit Dr. med. Rasmus Christensen. [Faaborg. Fünen.]

4) Hermann, * Uldum 9. Mai 1889.

5) Agnes, * Uldum 6. Sept. 1891.

6) † Hjalmar, * Uldum 15. April 1893, † Odense 9. Sept. 1906.

7) Sigurd, * Uldum 5. März 1895.

8) Gudrun, * Uldum 19. April 1897.

8. † Friedrich (Fritz) Balthasar Nikolaus Andreas, * Itzehoe 5. Sept. 1848, † Ourupgaard auf Falster 11. März 1887; ⚭ New York 15. Juni 1873 mit Ingeborg Christiane Nyholm, * Kopenhagen 18. Juni 1850, † das. 9. Okt. 1887.

Söhne: 1) Otto Friedrich, * Hoboken 22. Juni 1874, cand. phil., Kgl. dän. Plt. im 2. Art.-Rgt; ⚭ Kopenhagen 16. Juli 1898 mit — Inger Marie Haas, * Odense 17. Juli 1878. [Frederiksvaerk.]

Sohn: Fritz Henning Tönnies, * Kopenhagen 3. Juni 1900.

2) Karl Heinrich, * Hoboken 9. Juli 1876, Maschineningenieur. [Kopenhagen.]

3) Christian Ulrich Detlev, * Kopenhagen 14. Dez. 1878, Dr. jur., Gerichtsassessor, Anwaltsbureauvorst. [Kopenhagen.]

2. Konstanze Justine Sophie, * Dyrhavegaard bei Kolding 6. Juni 1850; ⚔ New York 14. Jan. 1872 mit William Schacht, Gen.-Sekr. der Vers.-Gesellsch. „Equitable". [Schlachtensee bei Berlin.]

Egkh und Hungersbach, 1906, resp. 1904. — **Egloffstein**, 1906. — **Ehrenberg**, s. Gayer von Ehrenberg.

Ehrenburg.

[Wappenbrief 16. Jan. 1468 (von Johann II. Hyg zu Liegnitz)?]; rittermäßiger Reichsadel mit Wappenbesserung und böhm. Inkolat d. d. Wien 16. Mai 1626 (für Dr. jur. Melchior Erbe, Kais. Rat, † als bischöfl. Kanzler in Breslau); böhm. Adelsbestätigung mit dem Prädikat „von Ehrenburg" d. d. Wien 28. April 1638; böhm. Frhr. d. d. Wien 27. Febr. 1761 (für Joachim Philipp, dessen Söhne die beiden Linien stifteten). — Erste Aufn., Beschreibung des Wappens und geschichtl. Übersicht im Jahrg. 1848, S. 95.

I. Linie. (Katholisch und evangelisch.)

Stifter: Frhr Maximilian Inigo, * 17. Aug. 1735, † 8. Juli 1814.

† Joseph Freiherr von Ehrenburg, * . . 24. Okt. 1772, † . . 14. Jan. 1854, K. K. Hptm.; ⚔ . . 16. Aug. 1803 mit Vincentia Freiin von Rumerskirch, * . . 21. Febr. 1782, † . . 5. Mai 1838.

Söhne: 1. † Joseph, * . . 23. Juni 1804, † Neuhaus, Böhmen, 1. Febr. 1880, K. u. K. Rittm. a. D.; ⚔ . . 22. Nov. 1831 mit Maria Lavante, * . . 20. März 1812, † . . 13. Nov. 1868.

Kinder: 1) Johanna, * . . 14. Jan. 1834. [Budweis.]

2) † Joseph, * . . 12. März 1835, † . . 19. Okt. 1883, K. u. K. Major a. D.; ⚔ . . 15. Juni 1867 mit — Miloslava Veith, * . . 26. Jan. 1837. [Budweis.]

3) † Viktor Vincenz Kamillo, * . . 31. Juli 1836 (evang.), † Graz 23. April 1896, K. u. K. Major a. D.; ⚔ Berlin 14. Dez. 1882 mit — Helene Mathilde Seebald, * . . 20. Sept. 1850 (evang.). [Graz.]

Sohn: Viktor Joseph Friedrich Johann Ludwig Franz Waldemar Eugen, * Graz 23. Mai 1884. [. . .]

2. † Karl, * . . 23. Okt. 1810, † Preßburg 25. Juli 1872, K. u. K. Rittm. a. D.; ⚔ . . 28. April 1844 mit — Karoline Kletzl Edler von Mannen, * . . 21. Jan. 1825 (wiederverm. . . 2. Juni 1874 mit Karl Schroft, K. u. K. FML. i. R. [Marburg, Steierm.]).

Tochter: Antonia, * . . 11. Jan. 1867. [Marburg, Steierm.]

II. Linie. (Katholisch.)

Stifter: Frhr Joachim, * 3. Sept. 1740, † 21. Dez. 1818.

† Johann Max Freiherr von Ehrenburg, * . . 12. Mai 1806, † . . 30. Sept. 1872, Herr auf Nawarow mit Lastiborz und Ober-Stromka, Böhmen, K. u. K. Kam. und Kreiskommissär; ⚔ . . mit Josephine von Neuberg, * . . 17. Dez. 1824, † Prag 4. Okt. 1878.

Kinder: 1. † Maximilian, * . . 22. Febr. 1844, † Andrejewka 10. März 1906, Herr auf Abrejewka, Gouvt Kiew.

2. Josephine, * . . 9. Dez. 1845; ⚭ Prag 18. April 1871 mit Otto Frhrn von Hartlieb, † Baden bei Wien 10. Juni 1888, K. u. K. FML. i. R. [Wien.]
3. Emma, * . . 26. Juni 1848; ⚭ I) . . 1876 mit August Frhrn von Villani, † . ., K. u. K. Hptm. a. D.; II) . . mit Heinrich Ritter Cuny von Pierron, † . ., K. u. K. Major a. D. [Wien.]
4. Adele, * Straßnitz bei Prag 4. Dez. 1850; ⚭ Prag 20. Jan. 1875 mit Gottfried Frhrn von Procházka, K. u. K. Hptm. i. R., Magazinoff. beim Ul.-Rgt Nr. 2. [Tarnów.]
5. Friedrich, * . . 27. Mai 1858, K. u. K. Lt. a. D. [Wien.]

Ehrenfels.

Katholisch. — Adel unter dem Namen „von Ehrenfels" d. d. . . (vor 1790, für Joseph Johann Michael Judtmann); Kgl. sächs. Frhr. d. d. Dresden 16. Juni 1819 (für denselben); österr. Frhr. d. d. Verona 25. Nov. 1822 (Diplom Wien mit dem gleichen Datum, für denselben); niederösterr. Herrenstand d. d. Wien 25. Jan. 1823. — Erste Aufn. und Beschreibung des Wappens im Jahrg. 1899, S. 204.

† Karl Heinrich Joseph Freiherr von Ehrenfels, * Theresienstadt 4. März 1791, † Wien 12. April 1852, Herr auf Lichtenau ꝛc.; ⚭ . . 31. Mai 1819 mit Marie Gfin von Clary und Aldringen, * . . 15. Sept. 1800, † Wien 3. Mai 1859.

Söhne: 1. † Eugen Michael Karl Joseph, * Brunn am Walde 26. Mai 1821, † Karlsbach 1. Jan. 1886, Herr auf Nagelsdorf ꝛc., K. u. K. Lt. d. A.; ⚭ I) . . mit Rosalie von Fölvary, * . ., † . . 1848; II) Wien 11. Juni 1855 mit Emanuele Gfin von Wickenburg, * . . 6. Juni 1831, † Wien 11. Jan. 1869; III) . . mit — Philomene Andryšek, * Dobromeliz 24. Febr. 1847. [Wien.]

Kinder: a) 1r Ehe: 1) Marie Rosalie Klothilde, * Wien 13. Febr. 1848. — b) 2r Ehe: 2) Ferdinand, * Hetzendorf 10. April 1868; ⚭ . . 1897 mit — Hermine Denk, * . . . [Meidling bei Wien.]

Sohn: Bernhard, * Wien . . Mai 1898.

2. † Leopold Hektor Siegfried, * Brunn am Walde 18. Aug. 1828, † . . 13. Aug. 1888, Herr auf Brunn am Walde; ⚭ Wien 12. Juni 1856 mit — Charlotte Klothilde Sophie von Coith, * Meidling 1. Aug. 1837. [Brunn am Walde.]

Kinder: 1) Maria Christian Julius Leopold Karl, * Rodaun 20. Juni 1859, Dr. phil., o. Prof. der Philosophie an der deutschen Univ. Prag; ⚭ Graz 10. Okt. 1894 mit — Emma verw. Edler von Hartmann, geb. Andre, * Preßburg 30. Aug. 1862.

Kinder: (1) Emma Juliane Isolde, * Graz 10. Aug. 1895.
(2) Rolf Leopold Werner, * Prag 28. April 1901.

2) Marie Juliane (Lili) Philomene Klothilde Leopoldine Albertine, * Unter-Meidling 31. März 1863; ⚭ Brunn am Walde 5. Juli 1887 mit Karl Reisner Frhrn von Lichtenstern, † München 9. April 1906, Kgl. bayer. Kmg. und Gen.-Lt. z. D. [München.]

3) Maria Bernhard Eugen Leopold Christian, * Unter-Meidling 12. Juni 1864, Herr auf Brunn am Walde, K. u. K. Okt. a. D., VPräs. der K. K. Ldwirtschaftsgesellsch. in Wien; ⚭ Berlin 15. Dez. 1890 mit — Helene Wagener, * Berlin . . 1861.

Ehrmanns zum Schlugg.

Katholisch. — Aus Spanien (angeblich ehemals „Ermano" genannt) stammendes altes Geschlecht. — Bestätigung des rittermäßigen Adelsstandes mit dem Prädikat „zum Schlugg" für das Reich d. d. Wien 29. Aug. 1692; Reichs- und erbländ.-österr. Frhr. d. d. Wien 22. Sept. 1702; niederösterr. neuer Herrenstand d. d. Wien 25. Juni 1717. — Erste Aufn., Beschreibung des Wappens und geschichtl. Übersicht im Jahrg. 1885, S. 178.

† Karl Franz von Ehrmanns Freiherr zum Schlugg, * Wien 18. Juni 1812, † . . 29. Okt. 1883, Fkherr, akadem. Maler; ⚭ Wien 22. April 1834 mit Amalie Rosalie Rotten, * Wien 29. Jan. 1813, † Budapest 30. Okt. 1885.

Kinder: 1. † Karl Franz, * Wien 18. Juni 1834, † Döbling 25. Nov. 1884, Fkherr, akadem. Maler; ⚭ Döbling bei Wien 9. Aug. 1874 mit — Emilie Reuter, * Wien 13. Dez. 1847. [. . .]

2. Theodor, * Wien 6. Mai 1843, Fkherr, akadem. Maler; ⚭ Wien 18. März 1900 mit — Maria Johanna Czihak, * Wien 2. Aug. 1868. [Wien.]
Sohn: Theodor Josef, * Wien 21. Febr. 1901.

3. Marie, * Wien 4. Okt. 1847; ⚭ das. . . 1873 mit Ferdinand Schwarzrock, Beamtem der Czernowitzer Eisenbahn. [. . .]

4. † Felix, * Wien 27. Okt. 1857, † . . 17. Jan. 1906.

Eichendorff, 1906.

Eichhof.

Katholisch. — Sachsen-cob. und goth. Adel und Frhr. d. d. Gotha 11. Juni 1885. — Erste Aufn., Beschreibung des Wappens und Näheres über die Standeserhebung im Jahrg. 1891, S. 182.

Luise Marie Mathilde Margarete Kornelia Freiin von Eichhof geb. Le Grand, * Gent 6. Dez. 1864; ⚭ Menour, Dpt. de l'Indre, Frankreich, 24. Dez. 1886 mit Ludwig Fstn zu Salm-Kyrburg, † Nenneberg 2. Jan. 1905. [Schloß Nenneberg, Kr. Neuwied.]

(Dieser Ehe sind Kinder entsprossen.)

Eichhoff.

Katholisch. — Österr. Adel und Ritter d. d. . . 6. März 1833; böhm. Inkolat 3. März 1835; österr. Frhr. d. d. Wien 17. Sept. 1836 (Diplom 25. Juli 1837); ungar. Indigenat 1839. — Besitzstand im Jahrg. 1864, S. 185. — Erste Aufn., Beschreibung des Wappens und geschichtl. Notiz im Jahrg. 1853, S. 103.

† Joseph Freiherr von Eichhoff, * . . 23. Okt. 1822, † Graz 17. Nov. 1897, Herr auf Roketnitz, Winar, Přcestawalk, Czekin, Klein-Pentschitz und Zabeczo-Lhotto, K. u. K. GRat; ⚭ . . 22. Okt. 1843 mit Marie Gfin von Hohenwart, * . . 28. Aug. 1822, † Graz 17. März 1895.

Kinder: 1. Joseph Andreas, * Wien 4. Jan. 1845, Herr auf Roketnitz, Winar, Czekin, Klein-Pentschitz und Zabeczo-Lhotto, Mähren; ⚭ Wien 22. Sept. 1869 mit Irene Salzmann von Bienenfeld, * Wien 3. Nov. 1851, † Meran 30. Okt. 1883. [Roketnitz.]

Kinder: 1) Rudolf Joseph, * Wien 24. Juli 1870, K. K. Lt. i. d. E. des Ldw.-Ul.-Rgts Nr. 4; ⚔ Graz 15. Mai 1897 mit — Margareta Gfin von Coreth zu Coredo, * Pichlhof 16. Juli 1877. [Roketnitz und Meran.]
Kinder: (1) Joseph Ernst Rudolf Maria, * Graz 28. April 1898.
(2) Karl Ernst Joseph Maria, * Graz 19. Juni 1899.
(3) Hans Rudolf Joseph Maria, * Graz 31. Mai 1902.
(4) Margareta Irene Gabriele Maria, * Roketnitz 19. Sept. 1904.
2) Hans Andreas, * Wien 27. Sept. 1871, K. K. Min.-Sekr. im Min. des Innern. [Wien.]
3) Marie Irene, * Salzburg 4. Jan. 1874; ⚔ Unter-Mais bei Meran 26. April 1902 mit Friedrich Gfn von Wrangel, K. u. K. Rittm. im Hus.-Rgt Nr. 6. [. . .]
4) Robert Franz, * Hohenmauten 26. Juli 1876. [. . .]
5) Irene Marie, * Wien 24. Okt. 1882.

2. Bertha Elisabeth, * Olmütz 8. März 1855; ⚔ Graz 11. Sept. 1883 mit Gustav Frhrn von Haynau, † Graz 19. Okt. 1892, K. u. K. Km., Hptm. und Batt.-Kmdtn im Art.-Rgt Nr. 3. [Graz.]

Eichler von Eichkron.

Im Mannesstamme erloschen.

Evangelisch. — Österr. Adel und Ritterstand mit dem Prädikat „von Eichkron" d. d. Wien 20. März 1865; österr. Frhr. d. d. . . 10. Mai (Diplom d. d. Wien 10. Sept.) 1878. — Erste Aufn., Beschreibung des Wappens und Näheres über die Standeserhebung im Jahrg. 1893, S. 193.

† Karl Wilhelm Freiherr Eichler von Eichkron, * Klötzchenbroda, Sachsen, 10. Dez. 1818, † Wien 23. Dez. 1892, K. K. Hofrat und Gen.-Inspektor der Kaiser Ferdinands-Nordbahn; ⚔ Linz 15. Mai 1844 mit Marie Scherrer, * Linz 6. Aug. 1822 (kath.), † Wien 16. Dez. 1891.

Töchter: 1. Hermine, * Graz 26. Aug. 1845 (evang.); ⚔ Salzburg 3. Nov. 1869 mit Ignaz Giger Frhrn Eichler von Eichkron. [Dresden.]
2. Marie, * Graz 18. Jan. 1848 (kath.). [Baden bei Wien.]
3. Klara, * Gerstlhof bei Wien 24. Mai 1858 (kath.); ⚔ Salzburg 15. Sept. 1881 mit Adalbert Polyák von Szabolcs, Gutsbes. in Nagy-Zäblath bei Trencsin, Ungarn. [Budapest.]

Eichthal.

Katholisch. — Bayer. Adel und Frhr. unter dem Namen „von Eichthal" mit Verleihung des Wappens der † „von Thalmann" d. d. München 22. Sept. (immatrikuliert 10. Dez.) 1814 (für Aaron Elias Seligmann, Kgl. bayer. Hofbankier, dessen Söhne die nachfolgenden Linien stifteten). — Erste Aufn. 1856; Beschreibung des Wappens und geschichtl. Notiz im Jahrg. 1857, S. 166, und Jahrg. 1875, S. 149.

I. Linie.

Stifter: Frhr Arnold.

† Auguste Freiherr von Eichthal, * Augsburg 11. Febr. 1795, † . . 12. Dez. 1875 (Sohn des Stifters); ⚔ . . mit Elise Kringö, * . ., † . . 16. Dez. 1860.

Kinder: 1. Auguste Henriette, * Triest 26. Sept. 1835. [. . .]

2. † Emil Wilhelm Ludwig, * . . 21. April 1840, † St. Selve 18. Sept. 1900; ⚭ . . 8. April 1872 mit — Marie Christine Gfin von Brunno-Brońska, * . . . [Schloß St. Selve, Dpt. der Gironde.]
3. Luise Fanny Erneſtine, * Augsburg 22. März 1842. [. . .]

II. Linie (in Frankreich).

† Louis Freiherr von Eichthal, * Leemen 14. April 1755, † Plombières 11. Sept. 1840; ⚭ Nancy 23. Mai 1803 mit Fleurette Lévy, * Nancy 9. Nov. 1780, † Paris 5. Jan. 1837.

Söhne: 1. † Guſtav, * Nancy 22. März 1804, † Paris 9. April 1886; ⚭ Paris 8. März 1842 mit Félicité Cécile Rodrigues Henriques, * Paris 11. April 1823, † daſ. 9. April 1877.

Kinder: 1) Rachel Johanna, * Paris 6. Jan. 1843; ⚭ Paris 6. April 1861 mit Paul Le Bret, † Meung 25. Jan. 1893. [Paris.]

2) Abraham Eugen, * Paris 3. Nov. 1844; ⚭ I) Paris 14. Juli 1877 mit Marie Pauline Philippine Bohomoletz, * Paris 8. Sept. 1856, † daſ. 2. März 1885; II) Brüſſel 17. Jan. 1887 mit Adele Bohomoletz, * Moskau 20. Mai 1862, † Paris 13. Okt. 1888. [Paris.]

Kinder: a) **1r Ehe:** (1) Heinrich Eduard, * Paris 4. Juni 1878. [Paris.]
(2) Juliette, * Ville d'Avray 27. Juli 1880; ⚭ Paris 7. Mai 1903 mit Marcel Guérin. [Paris.]
— b) **2r Ehe:** (3) Adèle, * Paris 13. Okt. 1888.

3) † Iſaak Georg, * Paris 8. Nov. 1845, † daſ. 18. Dez. 1889; ⚭ Paris 25. Juli 1878 mit Marie Rodrigues Henriques, * Paris 25. Juli 1859, † daſ. 27. Dez. 1889.

Tochter: Cécile, * Paris 2. Okt. 1879. [Poiſſy.]

2. † Adolf, * Nancy 19. Dez. 1805, † Paris 18. April 1895; ⚭ Paris 6. Juni 1834 mit Luiſe Eliſabeth De la Rue, * Walkern 29. Juni 1816, † Paris 14. April 1890.

Kinder: 1) Louiſa Roſa, * Paris 21. April 1835. [Paris.]

2) Louis, * Paris 28. Juli 1837; ⚭ daſ. 21. Juni 1866 mit Maria Amy Freemann, * Bergeries, Schweiz, 6. Jan. 1844, † Bézards 27. März 1901. [Les Bézards.]

Kinder: (1) John Adolf William, * Bézards 21. März 1867; ⚭ Paris 6. Juni 1895 mit — Marguerite Mirabaud, * Paris 4. Febr. 1875. [Paris und Schloß Crèvecour, Seine-et-Marne.]
Kinder: a. Louis Albert Philipp, * Paris 14. April 1896.
b. Gérard Emile, * Margency 12. Sept. 1897.
c. Robert William, * Margency 9. Sept. 1898.
d. Inès Valentine Luiſe, * Crèvecoeur 26. Nov. 1904.
(2) Aloyſe Marguerite, * Bézards 30. Juni 1868; ⚭ Paris 6. Juli 1896 mit Louis Le Normand, † St. Servan 15. Juli 1898. [Granville.]
(3) Aline Luiſe Charlotte, * Bézards 28. Jan. 1874.

3) Adolf, * Verſailles 6. Okt. 1841; ⚭ . . Febr. 1872 mit — Agathe Tirier, * Roanne . . 1838. [Paris.]
Sohn: André Adolphe Jean, * Paris 30. März 1873; ⚭ Nimes 21. Okt. 1896 mit — Sophie Camille Madeleine Martin, * Nimes 7. Sept. 1873. [Paris.]
Kinder: a. Jacqueline Marie Claire, * Paris 5. Febr. 1898.
b. Bertrand Adolphe Henri, * Paris 5. Jan. 1902.

III. Linie.

† Simon Freiherr von Eichthal, * . . 1788, † München 28. Aug. 1854, Kgl. bayer. Hofbankier; ⚭ . . mit Julie Mayer, * . . 1789, † München 17. Dez. 1855.

Söhne: 1. † **Karl**, * München 9. Febr. 1813, † Miesbach 3. Juli 1880, Herr auf Egg, Offenberg und Loham, MBayern, Kgl. bayer. Kmr.; ⚭ München 16. Jan. 1843 mit Isabella Gfin Khuen von Belasi, * München 16. März 1826, † das. 19. April 1888.

Kinder: 1) Karl, * München 2. Sept. 1845, Kgl. bayer. Kmr. und Rittm. a. D., Kais. deutscher Leg.-Sekr. a. D.; ⚭ München 1. Mai 1877 mit — Luise Gfin von Ottting und Fünfstetten, * München 1. März 1853. [Aibling, OBayern.]

Töchter: (1) Athenaïs Maria, * Offenberg 5. März 1878; ⚭ München 18. Juli 1905 mit Oskar Frhrn von Münster, Kgl. preuß. Rittm. und Esk.-Chef im Huf.-Rgt Nr. 15. [Wandsbek.]

(2) Isabella Baptista, * Offenberg 24. Jan. 1890.

2) Maria Isabella, * München 9. Juli 1848. [München.]

3) Sophia Amalia, * München 25. Jan. 1851; ⚭ das. 22. April 1872 mit Alfons Frhrn von Rummel, † München 6. Nov. 1904, Kgl. bayer. Kmr. und Major a. D. [München.]

4) Charlotte Ernestine Klementine, * München 5. Aug. 1854; ⚭ Reichenhall 12. Jan. 1876 mit Friedrich Frhrn von Podewils, † Wildenreuth 30. April 1893 (luth.), Fkherrn auf Wildenreuth ꝛc. [Wildenreuth.]

5) Irene Karoline, * München 31. Aug. 1858; ⚭ das. 28. Aug. 1878 mit A. Keller. [München.]

2. † **Julius**, * München 6. Jan. 1822, † das. 28. Sept. 1860; ⚭ I) Egg 27. Mai 1847 mit Marie Gfin von Armansperg, * München 5. Nov. 1828, † das. 1. März 1850, GD. des Kgl. bayer. Theresien-O.; II) Mergentheim 6. Aug. 1856 mit — Caroline Freiin von Seckendorff, * Mergentheim 31. Okt. 1829, GD. des Kgl. bayer. Theresien-O. [München.]

Tochter 2r Ehe: Elisabeth Julie Karoline, * München 14. Dez. 1858; ⚭ München 28. Jan. 1879 mit Ferdinand Frhrn von Moreau, Kgl. bayer. Kmr. [Schloß Kleeberg, MBayern.]

3. † **Bernhard Maria**, * München 3. Juni 1823, † das. 8. Mai 1893, Kgl. bayer. Kfkr und Rittm. a. D.; ⚭ Innsbruck 15. Mai 1855 mit Klothilde Gfin Bossi-Fedrigotti von Ochsenfeld, * Rovereto 23. Aug. 1836, † München 17. März 1894.

Kinder: 1) Julie Amalia Sophia Maria, * Forchheim 26. April 1856; ⚭ München 7. Juni 1881 mit Bernhard Frhrn von Godin, Kgl. bayer. Justizrat und Advokaten in München.

2) Ludwig Karl, * Tegernsee 5. Aug. 1858, Kgl. bayer. Lt. a. D. [Augsburg.]

3) † Amalie Leopoldine Luigia Maria, * Tegernsee 29. Juli 1859, † München 24. Okt. 1905; ⚭ München 3. Mai 1884 mit Ludwig Gfn Bossi-Fedrigotti von Ochsenfeld, † Salo 25. Jan. 1902, K. u. K. Kmr. u. Major i. R.

4) Augusta Maria, * Regensburg 19. Dez. 1861; ⚭ München 5. Juni 1888 mit Reinhold Baron von Freytag-Loringhoven, † Riga 23. Okt. 1902, Herrn auf Harmshof, Livland. [München.]

5) Alfons Joseph Bernhard, * Salzburg 13. Okt. 1865, Kgl. bayer. Amtsger.-Sekr. in Lindau.

6) Josephine Julie Maria, * Lindau 18. Okt. 1871 [München]; ⚭ München 21. Juli 1897 mit Dr. jur. Anton Frhrn von Gumppenberg, Kgl. bayer. Lger.-Rat (Ehe annulliert durch Urteil des Lger. München vom 14. März 1902 und des bischöfl. Konsistoriums Augsburg vom 9. Aug. 1902).

7) Konstantin Wilhelm, * Lindau 27. Mai 1873, Kgl. bayer. Okt. der Ldw.-Kav. a. D.; ⚭ München 16. Febr. 1903 mit — Emille Bulliet-Prince, * Genf 29. Nov. 1879. [Seeshaupt, OBayern.]

Tochter: Elvire Maria, * Seeshaupt 12. Juni 1904.

8) Helene, * Zürich 12. Juli 1877; ⚭ München 11. April 1899 mit Joseph Frhrn von Imhof. [München.]

9) Ginevra Maria Alfonsina, * Lindau 7. Aug. 1879; ⚭ München . . Nov. 1903 mit Leo Samberger, † München 9. Sept. 1904, Kgl. bayer. Prof., Kunstmaler. [München.]

Eickstedt, 1906.

Eiselsberg.

Katholisch. — Reichs- und erbländ.-österr. Adel d. d. Wien 4. Aug. 1635 (für die Brüder Mathias und Michael Cysl); oberösterr. neuer Ritterstand 8. März 1659; Prädikat „von Cysselsberg“ und Wappenbesserung d. d. Wien 29. März 1662 (für Mathias von Cysselsberg); erbländ.-österr. Frhr. d. d. Wien 28. Okt. 1688; oberösterr. Herrenstand 29. Aug. 1746. — Besitz: Das Fideikommiß Steinhaus bei Wels, OÖsterr. — Erste Aufn. 1859; Beschreibung des Wappens und geschichtl. Übersicht im Jahrg. 1860, S. 174; Näheres über die Standeserhebungen im Jahrg. 1874, S. 154.

† Peregrin Freiherr von Eiselsberg, * Linz 28. April 1779, † das. 9. März 1837; ⚭ Steyr 13. Juni 1819 mit Antonia Edler von Dornfeld, * Steyr 17. Dez. 1800, † Linz 15. April 1873.

Söhne: 1. † Guido, * Linz 2. Jan. 1824, † Steinhaus 30. März 1887, Fherr, K. u. K. Hptm. a. D.; ⚭ Wien 27. April 1857 mit Marie Freiin Pirquet von Cesenatico, * Pettau 19. Nov. 1828, † Wien 9. Okt. 1904.

Söhne: 1) Peter, * Steinhaus 22. März 1858, Fherr, K. K. Min.-Rat im Ackerbaumin.; ⚭ Wien 26. März 1895 mit — Maria Laura Zellhofer, * Gaming 31. Dez. 1860. [Wien.]

2) Anton, * Steinhaus 31. Juli 1860, Dr. med., Dr. chir. h. c. der Univ. Leiden und Edinburgh, Dr. jur. h. c. der Univ. Edinburgh, K. K. Hofrat, o. Prof. der Chir. und Vorstand der ersten chirurg. Klinik an der Univ. Wien, K. u. K. Admiralstabsarzt i. V. a. D.; ⚭ Wien 19. Febr. 1895 mit — Agnes Freiin Pirquet von Cesenatico, * Hirschstetten 12. Nov. 1875.

Töchter: (1) Maria Flora Paula Agnes, * Königsberg i. Pr. 3. Aug. 1896.

(2) Flora Immanuela Adalberta, * Königsberg i. Pr. 22. April 1899.

(3) Agnes Maria Anna Amalia, * Hadersdorf-Weidlingau 1. Juli 1902.

(4) Elisabeth Anna Maria, * Wien 19. Nov. 1904.

3) Wilhelm, * Steinhaus 31. Aug. 1862, K. u. K. Korv.-Kpt. [Pola.]

4) Paul, * Steinhaus 7. Jan. 1864, K. K. Hptm. der Ldw. i. R. [Steinhaus.]

2. † Otto, * Linz 3. Sept. 1834, † Ternberg 6. Nov. 1896; ⚭ Wien 20. Mai 1873 mit — Auguste von Arneth, * Wien 6. März 1845. [Imst.]

Kinder: 1) Anna, * Wien 7. März 1874; ⚭ Innsbruck 25. April 1903 mit Johann Ritter von Haymerle, K. K. Bez.-Hptm. in Imst.

2) † Alfred, * Wien 23. Jan. 1875, † Nagy-Kikinda 15. Okt. 1901, K. u. K. Olt. im Hus.-Rgt Nr. 3; ⚭ Innsbruck 29. Nov. 1900 mit Meta Freiin von Reden, * Innsbruck 31. Aug. 1878, † Nagy-Kikinda 15. Okt. 1901.

Tochter: Meta Anna Maria Antonie Auguste, * Nagy-Kikinda 10. Okt. 1901.

3) Heinrich, * Linz 25. Aug. 1876. [. . .]

von und zu Eisenstein.

Katholisch. — Reichs- und erbländ.-österr. Adel mit dem Prädikat „von Eisenstein“ d. d. Laxenburg 7. Mai 1688; Reichsritterstand d. d. Wien 4. April 1691; erbländ.-österr. Adel mit „von und zu Eisenstein“ d. d. Wien 14. Juni 1773; Reichsritterstand mit „Edler von und zu Eisenstein und Lhotta“ d. d. München 20. April 1792 (vom Kurfürst Karl Theodor von Pfalzbayern, als Reichsvikar, für Johann Ignaz Eißner von und zu Eisenstein); Kais. Bestätigung des Reichsritterstandes d. d. Wien 17. Dez. 1793; böhm. Inkolat d. d. Wien 26. Aug. 1795; österr. Genehmigung zur Hinweglassung des Familiennamens „Eißner“ d. d. Wien 18. Juni 1904. — Erste Aufn. und Beschreibung des Wappens im Jahrg. 1895, S. 206; Erweiterung im Jahrg. 1901, S. 161. (Geschichtl. Notiz und Stammreihe im Genealog. Taschenbuch Österreichs, 1. Jahrg. 1905. Wien.)

A.

Österr. Übertragung des seinem Bruder — s. B. — verliehenen Frhrnstandes d. d. Wien 31. Jan. (Bestätigungsurkunde — Plakat — d. d. Wien 6. Sept.) 1899.

Richard Johann Louis Freiherr von und zu Eisenstein, * Wien 13. Febr. 1837, K. u. K. FWLt. i. R.; ✕ Maria Rain, Kärnten, 26. Juni 1865 mit Wilhelmine (Vilma) Eisele, * Wien 24. Dez. 1844, † das. 4. März 1890. [Wien.]

Kinder: 1. Irene Helene Louise, * Wien 5. Sept. 1869; ✕ Prag 24. Juni 1896 mit Viktor Ritter Girtler von Kleeborn, Herrn auf Philippshof, Böhmen.

2. Leo Robert Arthur, * Enns 5. Sept. 1873, K. u. K. Olt. im Drag.-Rgt Nr. 4; ✕ Wiener-Neustadt 19. April 1902 mit — Margarete Wedl, * Wiener-Neustadt 7. Juni 1875. [Marburg a. d. D.]

B.

Österr. Frhr. d. d. Berlin 15. Aug. 1889 (Diplom mit Wappenbesserung d. d. Wien 16. Juli 1890)

Arthur Freiherr von und zu Eisenstein, * Wien 25. Nov. 1846, K. u. K. Leg.-Rat a. D. [Salzburg.]

Eliatschek von Siebenburg.

Katholisch. — Österr. Adel mit dem Prädikat „Edler von Siebenburg“ d. d. . . . 11. Aug. 1834; österr. Frhr. d. d. Wien 19. April 1851. — Erste Aufn., Beschreibung des Wappens und geschichtl. Übersicht im Jahrg. 1857, S. 169.

† Wenzel Freiherr Eliatschek von Siebenburg, * Hermannstadt 29. April 1779, † Innsbruck 19. Mai 1871, K. u. K. FWLt. a. D.; ✕ . . 15. März 1815 mit Franziska Romana Willner, * . . 24. Febr. 1796, † . . 9. Nov. 1864.

Kinder: 1. † Eduard Joseph Philipp, * . . 5. April 1818, † . . 2. Nov. 1866, K. K. Major im Inf.-Rgt Nr. 72; ✕ . . 1. Juni 1852 mit Mathilde Justitoris von Mossoes, * . . 10. Febr. 1833, † Wien 7. Jan. 1903.

Kinder: 1) Hugo Paul Johann Nepomuk, * Preßburg 16. Febr. 1853, K. u. K. Oberstlt. i. R.; ✕ . . 25. April 1885 mit — Olga Ernestine Fridricke Josephine Draudt von Val Tione, * . . 19. Okt. 1860. [. . .]

Tochter: Wanda Pia Olga Ernestine Mathilde, * . . 14. Sept. 1892.

2) † Eduard Julius Franziskus, * Komorn 2. März 1854, † . . 8. Sept. 1897, K. u. K. Linienschiffsfähnr. a. D.; ✕ . . 24. Nov. 1888 mit — Rosa Rosmayer, * . . . [. . .]

Tochter: Edith, * . . 1891.

3) Rudolf Heinrich Otto, * Budapest 30. Jan. 1855, K. u. K. Hptm. im Div.-Art.-Rgt Nr. 3; ✕ . . 19. März 1887 mit — Karoline Marie Kamenský, * . . 11. Febr. 1864. [Krakau.]
Tochter: Margarete Elisabeth Eveline Karoline, * . . 23. Febr. 1888.
4) Elisabeth Antonie Klementine, * Korneuburg 19. Nov. 1856; ✕ I) . . 3. Juli 1884 mit Maximilian Clodi, † . . 19. Nov. 1897, K. u. K. Hptm. a. D.; II) . . Dez. 1899 mit Otto Sertić, K. u. K. Major und Kmdtn des Feldjägerbat. Nr. 10. [Steyr.]
5) Franziska Karoline Marianne, * Korneuburg 27. März 1858, Gräfl. Herberstein-Illésházysche StiftsD. [. . .]
6) Laura Mathilde Anna, * Preßburg 26. Juni 1862. [. . .]
7) Paula Marie Helene, * Rendsburg, Schlesw.-Holst., 10. Jan. 1866. [. . .]
2. Gabriele Cäcilie Sophie, * . . 28. Okt. 1830; ✕ . . 28. Okt. 1851 mit Ignaz Raymann, † . . 1902, K. u. K. Oberst a. D. [. . .]
3. † Hugo Joseph, * . . 2. Nov. 1831, † . . 4. Sept. 1879, K. u. K. Major a. D.; ✕ I) . . 16. April 1860 mit Maria Anna Elisabeth Schuhmacher, * . . 23. Nov. 1838, † . . 14. Dez. 1863; II) . . 25. Nov. 1867 mit Charlotte Therese Obermüller, * . . 10. Mai 1844, † . . 29. Juli 1876.
Sohn 2r Ehe: Friedrich Wenzel, * . . 7. Okt. 1869. [. . .]
4. † Maximilian Joseph, * . . 30. Sept. 1839, † . . 19. Sept. 1884; ✕ . . mit — . . Neswadba, * . . . [. . .]
Tochter: Johanna, * Innsbruck . . 1878; ✕ . . 1898 mit Thomas Freschel Edlem von Wittigheim, K. u. K. Hptm. im 3. Rgt der Tiroler Kaiserjäger. [Bozen.]

Eller-Eberstein, s. Eberstein, 1906. — **Ellrichshausen**, 1906. — **Elmendorff**, 1906. — **Elz-Rübenach**, 1906.

Elvenich.

Im Mannesstamme erloschen.

Katholisch. — Österr. Ritterstand d. d. Wien 17. Juli 1829; böhm. Inkolat 11. Sept. 1829; österr. Frhr. d. d. . . 26. Sept. 1867 (Diplom d. d. Wien 10. Jan. 1868) — Erste Aufn. 1869; Beschreibung des Wappens, geschichtl. Übersicht und Stammreihe im Jahrg. 1879, S. 163.

† Karl Joseph Freiherr von Elvenich, * Hradischt 10. Mai 1807, † . . 17. Nov. 1872, K. u. K. Oberst a. D.; ✕ . . mit Franziska de Paula Freiin von Puteani, * . . 24. Sept. 1812, † Baumgarten bei Wien 2. Sept. 1878.
Kinder: 1. Maria Elisabeth, * . . 4. März 1839, StiftsD. des K. K. adeligen Damenstifts „Maria Schul" in Brünn.
2. † Heinrich Karl Alexander, * . . 8. März 1840, † Görz 22. Aug. 1883, K. u. K. Fm. und Rittm. a. D.; ✕ Cervignano 22. Mai 1878 mit — Maria-Anna Freiin von Bresciani, * . . 24. Juli 1853. [. . .]
3. Leopoldine Maria Elisabeth Karoline Faveria, * Theresienstadt 8. Jan. 1848; ✕ Klattau 3. Febr. 1872 mit Karl Norman von Audenhove, † Brünn 15. Okt. 1900 (s. Taschenbuch der Gräfl. Häuser). [Brünn.]

Elverfeldt, 1906.

Eminger.

Im Mannesstamme erloschen.

Katholisch. — Österr. Adel und Frhr. d. d. Wien 16. Jan. 1856. — Erste Aufn., Beschreibung des Wappens und Näheres über die Standeserhebung im Jahrg. 1897, S. 213.

† Joseph Wilhelm Freiherr von Eminger, * Znaim 18. März 1801, † Wien 4. Aug. 1858, Dr. jur., K. K. GRat und Statth. ꝛc.; ⚔ Lemberg 25. Aug. 1831 mit Marie Antoniewicz von Bokoz, * Stanislau 25. Aug. 1811, † Wien 5. Febr. 1885.

Tochter: Michaeline, * Lemberg 21. Sept. 1834, im O. der göttlichen Vorsehung in Lemberg.

Ende, 1906.

Engerth.

Katholisch und evangelisch. — Österr. Adel und Ritter d. d. Wien 21. Sept. 1862; österr. Frhr. d. d. Wien 27. Juli 1875. — Erste Aufn., Beschreibung des Wappens und Näheres über die Standeserhebungen im Jahrg. 1879, S. 167.

† Wilhelm Freiherr von Engerth, * Pleß, Preuß.-Schles., 26. Mai 1814, † Leesdorf bei Wien 4. Sept. 1884, K. K. Hofrat; ⚔ Wien 10. Nov. 1844 mit Karoline Hoffmann, * Wien 21. Okt. 1819, † Graz 14. Febr. 1885.

Kinder: 1. August Joseph, * Graz 29. Sept. 1845, K. u. K. Hptm. a. D.; ⚔ I) Salzburg 23. Sept. 1871 mit Betty von Lanser auf Moos und Festenstein, * Salzburg 4. Aug. 1851, † das. 26. Juli 1872; II) Prag 25. Sept. 1882 mit — Mathilde Isabelle Margarete Buschbeck, * Prag 16. Dez. 1858 (evang.). [Graz.]

Kinder: a) **Ir Ehe:** 1) Betty, * Salzburg 26. Juli 1872; ⚔ Görz 25. Nov. 1895 mit Otto Ritter von Tomasini, K. u. K. Major im Inf.-Rgt Nr. 22. [Zara.]

— b) **2r Ehe:** 2) Wilhelm Alfred August Karl * Marburg, Steierm., 28. Juli 1884 (evang.), K. u. K. Lt. der Ref. des Div.-Art.-Rgts Nr. 8. [Graz.]

3) Eduard Karl Erasmus August, * Dresden 8. Juli 1886 (evang.).

2. Wilhelmine, * Graz 2. Nov. 1846; ⚔ Baden bei Wien 22. Sept. 1867 mit Rudolf Grimus Ritter von Grimburg, K. K. Hofrat, Gen.-Direktor der privil. österr.-ungar. Staatseisenb.-Gesellsch. [Wien.]

3. Sophie, * Graz 15. Jan. 1849; ⚔ Wien 1. Mai 1876 mit Friedrich Kupka, Inspektor der K. K. privil. Kaiser Ferdinands-Nordbahn. [Wien.]

4. † Karl, * Graz 14. April 1850 (evang.), † Wien 13. Febr. 1903, Ingenieur und Zentralinspektor der privil. österr.-ungar. Staatseisenb.-Gesellsch.; ⚔ Wien 3. Mai 1875 mit — Elsa Goldschmidt, * Prag 9. Nov. 1856 (evang.). [Wien.]

5. Eduard, * Wien 19. Jan. 1853, Ingenieur. [Wien.]

6. † Joseph, * Wien 9. Nov. 1856, † auf dem Semmering 3. Okt. 1901, Ingenieur und Inspektor der privil. österr.-ungar. Staatseisenb.-Gesellsch.; ⚔ Wien 9. Okt. 1888 mit — Anna Cjižek, * . . 28. Okt. 1869. [Wien.]

Kinder: 1) Karoline Antoinette Josephine Marie, * Wien 22. Aug. 1889.
2) Anton Joseph Wilhelm Marie, * Wien 8. Sept. 1891.
3) Gottfried, * Wien 1. Aug. 1900.

Enis von Atter und Iveagh.

Katholisch. — Böhm. Ritter und Inkolat d. d. Linz 27. Okt. 1680; böhm. Frhr. d. d. **Wien 6. Febr. 1784.** — Erste Aufn. 1848; Beschreibung des Wappens und geschichtl. Übersicht im Jahrg. 1861, S. 155.

† Joseph Freiherr (Mac-) Enis von Atter und Iveagh, * . . 22. Okt. 1741, † Lažan 14. Okt. 1824, Herr auf Bukowan, Böhmen; ⚔ I) Leinetitz 28. Sept. 1767 mit Barbara Zadubsky von Schönthal, * Předs-lawitz 28. Juli 1747, † . . 12. Febr. 1776; II) . . 9. Jan. 1780 mit Antonie Dlauhowesky von Langendorf, * Ober-Kernsal 12. Juni 1762, † Pičin 16. Dez. 1808.

Söhne 2r Ehe: 1. † Joseph Franz, * Pičin 22. März 1784, † Počernitz 6. Dez. 1852, K. K. Km. und Major i. d. A.; ⚔ . . 12. Jan. 1820 mit Regina Freiin von Notumtt gen. von Nottheim, * Prag 9. Jan. 1792, † Počernitz, 5. Febr. 1853.

Kinder: 1) † Maria Wenzel, * . . 30. Okt. 1820, † Prag 31. Okt. 1902, K. u. K. Oberst a. D.; ⚔ Prag 6. Febr. 1850 mit Pauline Gfin von Schlik, * . . 30. Sept. 1827, † Inzersdorf 29. Mai 1887.

Kinder: (1) Franz-Joseph, * Brünn 16. Okt. 1852, K. u. K. Oberstlt. im Ul.-Rgt Nr. 5; ⚔ Novimarov 15. Jan. 1903 mit — Zora von Bogdán, * . . 4. Juni 1871. [Warasdin.]

Sohn: Franz Georg Nicolaus Wenzel Julius Paul Alexander Ennis, * Novimarov bei Warasdin 24. April 1905.

(2) Karl Johann, * Prag 31. Dez. 1854, K. u. K. Oberstlt. und Kmdt der Mil.-Abt. des Staats-Hengstendepots in Drohowyže; ⚔ Wien . . April 1891 mit — Marie Edler Schindler von Rottenhaag, * . . .

(3) Marie Irene Thereſe, * Kamen 9. Nov. 1865. [. . .]

2) Maria Leopoldine, * . . 19. Sept. 1825; ⚔ . . 1854 mit Franz Frhrn Fleißner von Wostrowitz, † . . 13. April 1864, K. K. Oberſten a. D. [Prag.]

2. † Karl Alexander, * Pičin 28. Dez. 1790, † Lážan-Milčić 15. Aug. 1871, Herr auf Lážan-Milčić, K. u. K. Km.; ⚔ Prag 7. Juni 1856 mit Henriette Freiin von Schönau, * Budweis 9. Mai 1832, † Bratronitz 3. Nov. 1897, StKrD. (wiederverm. Lážan 26. Nov. 1872 mit Joseph Frhrn Battaglia, † Bratronitz 1. Nov. 1891, Herrn auf Bratronitz, Böhmen).

Kinder: 1) Heinrich Julius, * Lážan-Enis 9. Febr. 1858, Herr auf Lažan-Milčić (seit 1628 im Beſ. der Fam.) bei Blatna, Kr. Piſek, K. u. K. Km. und Okt. a. D.; ⚔ Prag 9. Febr. 1885 mit — Karoline Gfin von Waldſtein und zu Wartenberg, * Linz 15. Aug. 1863. [Lážan-Enis.]

Cochter: Maria Henriette (Marietta) Karoline Bertha Zdenka Elisabeth, * Lážan-Enis 19. Nov. 1885; ⚔ Prag 17. Mai 1905 mit Adalbert Gfn von Thun und Hohenſtein. [Prag.]

2) Wilhelm Karl Alexander, * Lážan-Enis 4. März 1860, K. u. K. Km. und Rittm. a. D.; ⚔ Bubenč 7. Juli 1894 mit — Alice Maria Sabine Sarah von Lanna, * . . 27. Okt. 1868. [Prag.]

Kinder: (1) Wilhelm Adalbert Heinrich Franz Karl Alexius Hubert, * Prag 10. Mai 1896.

(2) Alexius Heinrich Franziskus Maria, * Gmunden 8. Sept. 1897.

(3) Franziska Alberta Carola Maria Huberta, * Prag 8. April 1899.

(4) Albert, * Prag 4. März 1901.

3) Carola Eleonore Mathilde, * Lážan-Enis 24. Juli 1863; ⚔ Prag 10. Okt. 1896 mit Ludwig Frhrn Korb von Weidenheim, Herrn auf Kundratitz, Zábřhlic und Chodow, Böhmen. [Schloß Zábřhlic bei Prag und Kundratitz.]

Entreß-Fürsteneck.

Katholisch und evangelisch. — Württemb. Adel mit dem Prädikat „von Fürsteneck" d. d. . . 18. Dez. 1822; württemb. Frhr. (von Entreß-Fürsteneck) d. d. Stuttgart 16. Nov 1858. — Erste Aufn. 1866; Beschreibung des Wappens und Näheres über die Standeserhebungen im Jahrg. 1867, S. 244.

† Heinrich Gustav Adolf Freiherr von Entreß-Fürsteneck, * Spaichingen 20. Jan. 1798, † Stuttgart 19. Sept. 1876, Kgl. württemb. Gen.-Lt. a. D.; ⚔ . . 27. Jan. 1837 mit Theodolinde Wilhelmine Hedwig von Oppeln-Bronikowski, * . . 1818, † Leipzig 2. Sept. 1878.

Söhne: 1. † Eugen Ludwig Gustav Adolf Maria, * Ludwigsburg 23. Okt. 1838, † Karlsbad 28. Mai 1902, Kgl. preuß. Gen.-Major z. D.; ⚔ I) . . 2. Sept. 1869 mit Thekla Formis, * . . 9. Febr. 1849, † Cannstatt 15. April 1873; II) . . 12. Juni 1877 mit — Margarete Nette . ., * Beesenstedt 3. Juni 1856 (evang.). [Berlin.]

Kinder (evang.): a) **1r Ehe:** 1) Helene, * Cannstatt 20. März 1871. — b) **2r Ehe:** 2) Elsa, * Gardelegen 27. Juni 1878; ⚔ Berlin 16. Mai 1899 mit Joachim von Winterfeldt, Kgl. preuß. OPräsidialrat in Potsdam.

3) Eberhard Heinrich Hermann, * Saarburg, Lothringen, 14. Aug. 1884, Kgl. preuß. Lt. im Ul.-Rgt Nr. 3. [Fürstenwalde.]

2. Gustav Adolf Heinrich Thaddäus, * . . 22. April 1844 (evang.), Kgl. württemb. Major a. D.; ⚔ I) Stuttgart 24. Mai 1870 mit Mathilde Auguste Sauters, * . . 17. Juli 1845 (gesch. im März 1878); II) . . 1. Mai 1887 mit — Maria Alvina Carlotta von der Crone, * Markkleeberg 17. Dez. 1864. [Dresden.]

Sohn 1r Ehe: Hans Adolf Heinrich, * Stuttgart 30. Juni 1876, Kgl. preuß. Lt. im Huf.-Rgt Nr. 7; ⚔ Konstanz 1. Okt. 1903 mit — Carola Maria Emilie von Jobst, * . . 25. Juli 1883. [Bonn.]

Enzberg, 1906.

Eötvös de Vásaros-Namény.

Katholisch. — Ungar. Baronat d. d. Wien 2. Febr. 1768. — Erste Aufn. 1862; Beschreibung des Wappens und geschichtl. Notiz im Jahrg. 1862, S. 177.

† Joseph Baron Eötvös de Vásaros-Namény, * Ofen 3. Sept. 1813, † Budapest 3. Febr. 1871, Kgl. ungar. Min. für Kultus und öffentl. Unterricht; ⚔ Budapest 13. Sept. 1842 mit — Agnes Rosty von Bárkocz, * Budapest 20. Sept. 1825, K. u. K. PD. [Budapest.]

Kinder: 1. Helene (Ilona), * Budapest 21. Mai 1846; ⚔ Ofen 2. Aug. 1868 mit Ludwig Návy de Feldeák. [Feldeák.]

2. Jolantha, * Budapest 14. Juli 1847; ⚔ daf. 19. Juli 1870 mit Stephan Baron Inkey de Vallin, † . . 26. Mai 1905. [Zbáros-Berény.]

3. Roland (Lorant), * Budapest 27. Juli 1848, Dr. phil., K. u. K. GMat, o. Prof. der höheren Physik an der Univ. Budapest, Präs. der ungar. Akad. der Wissensch., Kgl. ungar. Min. für Kultus und Unterricht a. D.; ⚔ Marienbad 28. Juli 1875 mit — Gisela Horváth, * Szombathely 30. Juli 1853.

Töchter: 1) Rolanda Maria Agnes, * Budapest 10. Jan. 1878.
2) Helene (Ilona), * Budapest 4. Juni 1880.

4. Marie, * Budapest 10. Sept. 1851; ⚔ das. 3. März 1886 mit Dr. jur. Ernst Edlem von Plener, K. u. K. GRat, Präs. des gemeinsch. Obersten Rechnungshofes und Min. a. D., Mitgl. des Herrenh. des österr. Reichsrats. [Wien.]

Erb von Rudtorffer.

Katholisch. — Österr. Adel- und Ritterstand d. d. Wien 26. Juli 1849; österr. Frhr. mit dem Prädikat „von Rudtorffer" d. d. Ischl 15. Juli (Diplom d. d. Wien 23. Juli) 1887. — Erste Aufn., Beschreibung des Wappens und geschichtl. Notiz im Jahrg. 1895, S. 212.

† Ferdinand Freiherr Erb von Rudtorffer, * Wien 23. Nov. 1833, † das. 19. März 1898, K. u. K. GRat und Sektionschef a. D.; ⚔ Wien 25. April 1863 mit — Alexandrine von Rudtorffer, * Teschen 2. Dez. 1844. [Wien.]

Söhne: 1. Franz, * Wien 26. Juni 1865, K. K. Bez.-Kommissär in Korneuburg, NÖsterr.

2. Eduard, * Wien 25. Mai 1866, K. K. Bez.-Kommissär in Amstetten, NOsterr.; ⚔ Linz 26. April 1897 mit — Mathilde Dierzer von Traunthal, * Klein-München 3. Sept. 1874.
Sohn: Ferdinand Franz Eduard, * Amstetten 17. Jan. 1899.

3. Klemens, * Wien 8. Dez. 1867, K. u. K. Hof- und Min.-Sekr. im Min. des Kais. und Kgl. Hauses und des Äußern und Lt. a. D. [Wien.]

Erffa, 1906.

Erggelet.

. . . . . — Österr. Adel und Frhr. d. d. Wien 24. März 1808. — Erste Aufn., Beschreibung des Wappens, geschichtl. Notiz und ältere Genealogie im Jahrg. 1891, S. 191.

† Maximilian Freiherr von Erggelet, * . . 28. Okt. 1841, † Salzburg 31. Jan. 1890; ⚔ . . 21. Nov. 1872 mit Stella von Kende, * . . 4. Nov. 1847, † Genua 2. April 1903.

Kinder: 1. Rudolf, * . . 13. Aug. 1873, Herr auf Smolotel, Böhmen, Dr.; ⚔ Salzburg 21. April 1900 mit — Paula von Paulinger, * . . 1. Mai 1875. [Wien.]

2. Marianne, * . . 6. Mai 1876, CStiftsD. des adel. Fräuleinstifts Cammin in Pomm. [Salzburg.]

Hierher gehört:

Pauline, * Wien 18. Juli 1830; ⚔ das. 1. Jan. 1853 mit Hugo Frhrn von Weckbecker, † Baden bei Wien 26. Juli 1903, K. u. K. FML. a. D. [Wien.]

Erhardt.

Lutherisch. — Adel und Frhr. im Fst. Reuß Ä. L. d. d. . . 10. Jan. 1855 (für Friedrich Heinrich Ludwig Erhardt, s. u.). — Erste Aufn. und Beschreibung des Wappens im Jahrg. 1874, S. 162.

Friedrich Heinrich Ludwig Freiherr von Erhardt, * Rostock 13. Juni 1819, Ghzgl. mecklenb.-schw. Wkt. a. D.; ⚔ I) . . 1846 mit Anna Friede-

rike Goldschmied, * . . Aug. 1826, † Freiburg i. Br. 1. Mai 1906 (gesch. und wiederverm.); II) . . 1858 mit Emma verw. von Oven, geb. Auffm Ordt, * . ., † . . 1863; III) Groß-Machnow, Kr. Teltow, 3. Dez. 1863 mit — Anna Marie Luise von Steinsdorff, * Nauen 10. Mai 1829. [Dessau.]

Kinder: a) 1r **Ehe:** 1. Leon Wilhelm Beatus Fritz, * Mustin, Mecklenb.-Schw., 30. März 1847, Kgl. preuß. Rittm. a. D. [preuß. Genehmigung zur Führung des Fürstentitel d. d. 23. Sept. 1868]; ✕ Hannover 3. April 1880 mit Isabelle Wessel, * Hannover 1. Jan. 1855, † Düsseldorf . . Febr. 1899. [Düsseldorf.]

Kinder: 1) Rudolf . . .
2) Alice . . .
3) Oswald . . .

2. Armand Emil Johann Cato, * Mustin 25. Mai 1848, Kais. deutscher Kpt. z. S. a. D.; ✕ I) Kaltenhof, Kr. Eckernförde, 10. Dez. 1880 mit Luise Siegelinde Freiin von Löwenstern, * Buckhagen, Kr. Flensburg, 5. Jan. 1855, † Eutin 25. Febr. 1901; II) Eutin 10. Mai 1905 mit — Wilhelmine Gfin von Platen-Hallermund, * Sehlendorf 4. Febr. 1868 (s. Goth. Hofkalender, II. Abt.). [Eutin.]

Kinder: a) 1r **Ehe:** 1) Johanna Olga Röschen, * Kiel 16. Sept. 1881; ✕ das. 17. April 1906 mit Gustav Tenge, Amtshptm. in Brake a. d. W.
2) Ernst Georg Hermann, * Kiel 28. Okt. 1885, Kgl. preuß. Fähnr. im Füs.-Rgt Nr. 86. [Flensburg.]
3) Anna Luise, * Lehe 10. Jan. 1887.
— b) 2r **Ehe:** 4) Hans Karl Wilhelm Gustav Alexander, * Eutin 26. Mai 1906.
— b) 2r **Ehe:** 3. Alice . ., * Friedersdorf, Kr. Lauban, 18. Okt. 1859; ✕ Detmold 12. April 1889 mit Arthur von Carnap, Kgl. preuß. Oberst und Kmdr des Inf.-Rgts Nr. 138. [Straßburg i. E.]
— c) 3r **Ehe:** 4. Friedrich Wilhelm, * Groß-Machnow, Kr. Teltow, 6. Nov. 1867. [. . .]

5. Anna Henriette Auguste, * Groß-Machnow 8. Sept. 1869. [. . .]

Erlanger.

Lutherisch und katholisch. — Sachsen-meining. Adel d. d. Meiningen 9. Okt. 1860; Anerkennung durch Ratsbeschluß der Freien Stadt Frankfurt d. d. 30. Okt. 1860; österr. Frhr. d. d. Wien 25. Aug. 1871; preuß. Anerkennung des Frhrnstandes d. d. Berlin 22. Mai 1872. — Erste Aufn. und Beschreibung des Wappens im Jahrg. 1897, S. 217.

† Raphael Freiherr von Erlanger, * Wetzlar 27. Juni 1806, † Frankfurt a. M. 30. Jan. 1878 [portugiesischer baron auf Lebenszeit d. d. 19. Nov. 1859; Anerkennung durch Ratsbeschluß der Freien Stadt Frankfurt d. d. d. 6. März 1860]; ✕ 1) Frankfurt a. M. 25. April 1827 mit Margarete Helene Albert, * Frankfurt a. M. 17. Nov. 1800, † das. 1. Juli 1834; II) Frankfurt a. M. 7. März 1835 mit Ida Margarete Helene Albert, * Frankfurt a. M. 29. Dez. 1809, † das. 28. Mai 1889.

Söhne: a) 1r **Ehe:** 1. Friedrich Emil, * . . 19. Juni 1832 [portug. baron auf Lebenszeit 26. Jan 1866]; ✕ Paris 3. Okt. 1864 mit — Marguerite Mathilde Slidell, * New Orleans 19. Nov. 1842 (kath.). [Paris und London.]

Söhne (kath.): 1) † Raphael Slidell, * Paris 23. Juli 1865, † Heidelberg 29. Nov. 1897, Dr., a. o. Prof.; ✕ München 28. Nov. 1894 mit — Marie Karola Franziska Roselyne, * London 5. Jan. 1876, des Sir Rowland Blennerhassett, Baronets, und der Charlotte geb. Gfin von Leyden Tochter. [Paris und London.]

Kinder: (1) Heinrich Roland Kasimir, * Somerley, Hampshire, England, 24. Nov. 1895.
(2) Marie Mathilde Charlotte, * Heidelberg 5. Okt. 1897.

2) Emil Beaumont, * Paris 4. Juli 1866; ⚭ das. 6. Febr. 1895 mit — Marie Antoinette Katharine de Robert d'Acqueria de Rochegude a. d. H. der Marquis de Rochegude, * Hâvre 30. Aug. 1874. [Paris und London.]
Kinder: (1) Robert Frédéric Emil Regis, * London 24. Jan. 1896.
(2) Marie Mathilde Liliane, * London 12. Okt. 1901.
(3) Gérard John Leo, * Bexley Kent, Engl., 1. Juni 1906.

3) Frédéric Alfred, * Paris 29. Mai 1868. [London.]

4) François Rodolphe, * Paris 8. Juni 1872; ⚭ London 19. Juni 1897 mit — Maria Elisabeth Kleopha Scholastica, * Rom 14. Okt. 1875, des Conte Barbiellini-Amidei, Päpstl. Geh.-Km. di spada e cappa, und der Harriet geb. Lewis Tochter. [Paris.]
Sohn: Leo Frédéric Alfred, * London 2. Juli 1898.

2. Wilhelm Hermann Karl, * Frankfurt a. M. 27. März 1834, Dr. jur., Gutsbes. in Nieder-Ingelheim; ⚭ Frankfurt a. M. 10. Okt. 1859 mit — Karoline Freiin von Bernus, * Frankfurt a. M. 19. Sept. 1843. [Nieder-Ingelheim.]
Söhne: 1) Franz, * Nieder-Ingelheim 19. Juli 1860. [Nieder-Ingelheim.]
2) † Karlo, * Nieder-Ingelheim 5. Sept. 1872, † Salzburg 4. Sept. 1904, Kgl. preuß. Lt. der Res. des Hus.-Rgts Nr. 13.

— b) **2r Ehe:** 3. † Ludwig Gottlieb Friedrich, * Frankfurt a. M. 8. Sept. 1836, † das. 16. Febr. 1898; ⚭ Wien 4. Jan. 1870 mit — Mathilde Gabriele Alexander, * . . 23. Mai 1846. [Frankfurt a. M.]
Töchter: 1) Espérance, * London 5. Okt. 1870, ED. des Kgl. bayer. Theresien-O.; ⚭ Frankfurt a. M. 19. Jan. 1891 mit Alexander Pr. zu Solms-Braunfels (kath.), K. u. K. Km. und Olt. der Res. des Hus.-Rgts Nr. 8. [Ober-Waltersdorf, NÖsterr.]
2) Margarete, * Frankfurt a. M. 10. März 1885; ⚭ das. 6. Febr. 1906 mit Jean Comte de Ségonzac. [. . .]

4. † Viktor Alexander,, * . . 10. Juni 1840, † Genf 9. Sept. 1894; ⚭ . . 6. April 1861 mit Henriette von Bognar, * . . 18. Dez. 1840, † Hall 5. Juni 1905.
Kinder: 1) Ludwig, * . . 5. März 1862, K. K. Rittm. im Ldw.-Ul.-Rgt Nr. 2. [. . .]
2) Adolfine, * Wien 9. Okt. 1863; ⚭ Reichenau 26. Mai 1884 mit Alfred Gfn von Salm-Hoogstraeten (kath.). [Trautenberg bei Reichenau, NÖsterr.]
3) Ida Helene, * . . 3. Okt. 1865; ⚭ . . 12. Juni 1886 mit Otto Gfn von Salm-Hoogstraeten (kath.). [Klemenovo, Kroatien.]
4) Viktor Raphael Mattheo, * . . Mai 1867; ⚭ . . 13. März 1893 mit Alexandrine Mussicu, * . . † Wien 28. Juni 1902. [. . .]

Erskine.

Katholisch. — Abstammend von den Earls of Marr und Buchan in Schottland. — Immatrikuliert im Kgr. Bayern bei der Fahrnkasse 18. Jan. 1872. — Erste Aufn., Beschreibung des Wappens und Näheres über die Standeserhebungen im Jahrg. 1879, S. 170.

† James-Stuart Freiherr von Erskine, * . . 4. Sept. 1821 (evang.), † Wörnbach 4. Juni 1904; ⚭ . . 27. Febr. 1849 mit Wilhelmine Gfin von Törring-Minucci, * . . 16. Dez. 1827 (kath.), † . . 23. Febr. 1880.

Kinder: 1. Hermine Marie, * . . 19. Sept. 1852; ⚔ Seefeld 12. Aug. 1884 mit Dr. jur. Hermann von Sicherer, Kgl. bayer. GRat und o. Prof. der Rechte an der Ludwig Maximilians-Univ. in München.
2. Hermann David Montague, * . . 12. Febr. 1854, Kgl. bayer. Okt. a. D. [. . .]

Ertel von Krehlau.

Katholisch. — Wappenbrief d. d. Wien 21. Aug. 1661 (vom Kaiser Leopold I.); böhm. Adel d. d. Wien 19. Jan. 1728; böhm. Ritter mit dem Prädikat „von Krehlau" d. d. Wien 8. Jan. 1784; böhm. Frhr. mit Wappenbesserung d. d. Wien 26. Jan. 1793. — Erste Aufn., Beschreibung des Wappens und geschichtl. Übersicht im Jahrg. 1849, S. 116.

Alfred Freiherr Ertel von Krehlau, * . . 28. Juli 1848. [. . .]

Esch, 1871. — Eschenburg, s. Purtscher von Eschenburg.

Escherich.

Im eigenen Stamme erloschen.

Katholisch. — Adelsbestätigung 27. Juni 1643; Reichsritterstand d. d. Wien 9. Juli 1737; böhm. Ritter und Inkolat d. d. Wien 18. Okt. 1743; böhm. Frhr. d. d. Wien 26. Jan. 1790. — Erste Aufn., Beschreibung des Wappens und geschichtl. Übersicht im Jahrg. 1849, S. 117.

† Hermann Freiherr von Escherich, * . . 15. Juli 1815, † Teplitz 13. Nov. 1859, K. K. Km. und Oberst a. D.; ⚔ . . 1. Aug. 1855 mit — Maria Theresia Freiin von Hennet, * . . 20. April 1828 (wiederverm. . . 8. Aug. 1861 mit Henry Dickinson, † . . 10. Aug. 1866, K. K. Oberstlt. im Inf.-Rgt Nr. 30 [Teplitz-Schönau]).

Esebeck, 1906.

Eskeles.

Im Mannesstamme erloschen.

Katholisch. — Erbländ.-österr. Adel mit „Edler von" d. d. Wien 6. Nov. 1797; österr. Ritter d. d. . . . 12. März 1810 (Diplom d. d. Wien 8. April 1811); österr. Frhr. d. d. Wien 29. Sept. 1822; niederösterr. Herrenstand 24. Jan. 1840. — Erste Aufn. 1877; Beschreibung des Wappens und Näheres über die Standeserhebungen im Jahrg. 1878. S. 195.

† Daniel (Denis) Bernhard Freiherr von Eskeles, * Wien 1. Okt. 1803, † daf. 15. Jan. 1876, Chef des Bankhauses „Arnstein & Eskeles" in Wien; ⚔ Wien 6. Oktober 1831 mit Emilie Freiin von Brentano Cimarolly-Visconti, * Wien 28. Okt. 1809, † Ischl 5. Juli 1880.

Töchter: 1. Mathilde, * Wien 10. Aug. 1839; ⚔ Enzesfeld . . 1857 mit Joseph Marquis de Gabriac, † Paris 23. Nov. 1903, vorm. franz. Botschafter in Rom. [Paris.]

2. Emilie, * Wien 17. Febr. 1841; ✕ Aigen bei Salzburg 16. Sept. 1862 mit Dr. jur. Theodor Frhrn von Raule, † Wien 10. Jan. 1884, K. K. Truchsessen. [Wien.]
3. Malvina, * Wien 10. Okt. 1842; ✕ daſ. 2. März 1859 mit James Ritter von Baertling, † Graz 25. Juni 1894, K. u. K. Gen.-Major a. D. [Graz.]
4. Maria Flora Cäcilia Augusta, * Wien 26. Mai 1849; ✕ daſ. 10. Jan. 1867 mit Wilhelm Gfn Saracini von Belfort, K. u. K. Kmm. und Rittm. a. D. [Wien und Povo, Tirol.]

Ettingshausen,

Katholiſch. — Österr. Adel d. d. Wien 25. Febr. 1812; österr. Ritter d. d. Wien 11. Febr. 1857; österr. Frhr. d. d. Wien 30. Nov. 1866. — Erste Aufn., Beſchreibung des Wappens und geſchichtl. Übersicht im Jahrg. 1877, S. 185.

† Konstantin Freiherr von Ettingshausen, * Wien 16. Juni 1826, † Graz 1. Febr. 1897, Dr. med., K. K. Reg.-Rat und o. Prof. der Botanik an der Univ. Graz; ✕ Wien 11. Juni 1853 mit Pauline Schrötter von Kriſtelli, * Wien 10. Febr. 1835, † Graz 6. April 1898.

Kinder: 1. Johanna, * Wien 30. März 1854; ✕ I) Graz 7. Juli 1881 mit Normand Mac Leod of Mac Leod, † Paris . . 1895, Herrn auf Dunvegan-Caſtle, Schottl.; II) Wien 7. Nov. 1897 mit Vincenz Gfn Baillet de Latour, K. u. K. Kmm., GRat und vorm. Min. für Kultus und Unterricht. [Wien.]
2. Pauline, * Wien 3. Jan. 1857. [Frohleiten bei Graz.]
3. Othmar Georg Heinrich, * Goisern 20. Juni 1865, K. u. K. Rittm. im Drag.-Rgt Nr. 10; ✕ Wien 6. Nov. 1895 mit Marianne von Waſſerburger, * Hütteldorf bei Wien 24. Aug. 1871. [Lehenthof bei Scheibbs.]
Söhne: 1) Georg Paul Othmar Anton Maria, } Zwillinge, * Baden bei
2) Leonhard Konſtantin Othmar Anton Maria, } Wien 16. Sept. 1896.

Eyb, 1906. — Eynatten, 1906.

Eyrl von und zu Waldgries und Liebenaich.

Katholiſch. — Wappenbrief d. d. München am Samstag vor Mariä Reinigung (1. Febr.) 1466 (vom Pfalzgfn Sigmund bei Rhein, Hzg in Ober- und Niederbayern); Wappenbeſſerung d. d. Wien 1. Febr. 1556; Reichsadel mit Wappenbeſſerung und Rotwachsfreiheit, d. d. Prag 2. Aug. 1589, beſtätigt d. d. Innsbruck 14. April 1590 (durch Ehzg Ferdinand von Österreich in Tirol); Wappenvereinigung mit dem Wappen der † Schenk von Liebenaich d. d. Graz 15. Mai 1602; Verleihung der Prädikate „von Waldgries und Liebenaich“ d. d. Innsbruck 14. Okt. 1605; eingetragen in die Tiroler Adelsmatrikel 1605, Beſtätigung hierüber 31. Mai 1607; Reichsfrhr. und bayer. Frhr. d. d. München 3. Aug. 1790 (vom Kurfſtn Karl Theodor von Pfalzbayern, als Reichsvikar), beſtätigt d. d. Trient 31. März 1794 (vom Fſtbiſchof Peter Vigilius von Trient); beſtätigt als österr. Frhrnſtand d. d. Gödöllö 5. Dez. (Diplom d. d. Wien 18. Dez.) 1880 und d. d. Wien 6. April (Plakatausfertigung und Wappenbeſtätigung d. d. Wien 13. April) 1882. — Erste Aufn., Beſchreibung des Wappens und geſchichtl. Übersicht im Jahrg. 1887, S. 233.

† Georg Bernard Maria Freiherr von Eyrl von und zu Waldgries und Liebenaich, * Bozen 9. Okt. 1760, † daſ. 25. Dez. 1837; ✕ I) Bozen

20. Juli 1789 mit Johanna Strehle von Löwenthal und Strehlburg, * Reutte . . 1767, † Bozen 23. Nov. 1797; II) St. Peter, Tirol, 4. Okt. 1802 mit Barbara von Egen zu Thurnstein, * Thurnstein 6. Nov. 1784, † Bozen 28. Sept. 1861.

Sohne 2r Ehe: 1. † Eduard, * Bozen 13. Okt. 1806, † daf. 24. April 1874; ⚔ Bozen 6. Juli 1847 mit Anna von Hafner zu Buchenegg und Leintner, * Ober-Bozen 1. Aug. 1823, † Bozen 9. Febr. 1901.

Kinder: 1) Marie, * Bozen 21. Mai 1848; ⚔ daf. 10. Jan. 1871 mit Alois von Mackowitz, Reichsrats- und Ldtagsabg. [Bozen.]

2) Georg Bernhard, * Bozen 17. April 1849, Ldtagsabg.; ⚔ Wien 23. Juni 1888 mit — Amalie Gfin von Gatterburg ꝛc., * Retz 16. Aug. 1867. [Bozen.]

Söhne: (1) Diego Maria Konstantin Eduard Georg Bernhard, * Bozen 23. Dez. 1889.

(2) Egon Maria Eduard Georg Bernhard Alois, * Bozen 6. Dez. 1892.

2. † Bernhard, * Lengmoos 30. Juli 1818, † Innsbruck 19. Juli 1887, K. K. Major a. D.; ⚔ Bozen 19. Mai 1863 mit — Amalie Freiin Hausman zu Stetten, * Margreid 16. Dez. 1839. [Wien.]

Sohn: Bernhard Eduard, * Bozen 6. Mai 1866. [Wien.]

Faber.

Im Mannesstamme erloschen.

Evangelisch. — Bayer. Adel und Fehrnstand 23. Aug. (immatrikuliert 27. Nov.) 1881. — Besitz: Das 1887 errichtete Fideikommiß, bestehend aus den Gütern Gerolsgrün, Stein, Weihersbuch, Ödenreuth, Weiherhaus und Gaulnhofen, Schlierferhaide, Ober-Asbach, Apprlhof, Zwiebelhof mit Fäßleinsberg, Anwanden, Steinweg, Regendorf mit Grub, Dürrenhembach mit Schwarzenbruck, Birkenlach, Nerreth und Sperbersloh (zus. ca 4000 ha) in den Reg.-Bez. Ofranken, Mfranken, Opfalz und Regensburg, und hiermit in Verbindung erbl. Reichsrat der Krone Bayern . . . — Erste Aufn., Beschreibung des Wappens und geschichtl. Notiz im Jahrg. 1895, S. 218.

† Johann Lothar Freiherr von Faber, * Unter-Spitzgarten bei Stein 12. Juni 1817, † Stein 26. Juli 1896, Fherr, erbl. Reichsrat der Krone Bayern, Fabrikbes.; ⚔ Eibach 1. Aug. 1847 mit Friederike Albertine Sophie Ottilie Richter, * Dinkelsbühl 14. Jan. 1831, † Stein 27. Jan. 1903.

Sohn: † Karl Friedrich Wilhelm, * Ober-Spitzgarten bei Stein 1. Sept. 1851, † Dürrenhembach 27. Juni 1893, Kaufmann; ⚔ Stein 2. Okt. 1876 mit — Bertha Johanna Faber, * New York 11. April 1856. [Stein bei Nürnberg.]

Töchter: 1) Sophie Ottilie, * Stein 6. Sept. 1877; ⚔ daf. 28. Febr. 1898 mit Alexander Gfn von Faber-Castell, Kgl. bayer. Rittm. à l. s. d. A. [Stein bei Nürnberg.]

2) Friederike Albertine Sophie, * Stein 7. Nov. 1878; ⚔ daf. 28. Febr. 1905 mit Karl Frhrn von Hirschberg, Kgl. bayer. Km., Oberst und Kmdr des. 1. Chev.-leg.-Rgts. [Nürnberg.]

3) Johanna Hedwig, * Stein 17. Nov. 1882, ED. des Kgl. bayer. Theresien-O.; ⚔ Stein 27. Sept. 1903 mit Wolfgang Gfn zu Castell-Rüdenhausen, Kgl. preuß. Olt. im 1. GFeldart.-Rgt (j. Goth. Hofkalender, II. Abt.). [Berlin.]

Fabrice.

Lutherisch. — Rittermäßiger Reichsadel d. d. Schloß Linz 19. Nov. 1644; Annahme des Namens „von Fabrice" um 1700; in die mecklenb. Ritterschaft aufgenommen 11. Nov. 1801; Kgl. sächs. Genehmigung zur Führung des Fürstentitels d. d. Dresden 9. April 1898 (für die Nachkommen des 1850 † Friedrich Joseph Anton von Fabrice, soweit sie nicht bereits nach der Urkunde vom 1. Juli 1884 dem Gfnstande angehören). — Erste Aufn., Beschreibung des Wappens und Stammreihe im Jahrg. 1899, S. 223.

† Friedrich Joseph Anton von Fabrice, * Roggendorf 30. Juli 1786, † daf. 15. Sept. 1850, Kgl. sächs. Gen.-Lt. und OStallm.; ⚭ Dresden . . 1817 mit Charlotte Luise von Weißenbach, * Frauenhain 20. März 1798, † Schwerin 8. April 1855.

Kinder, Freiherren und Freiinnen von Fabrice, mit Ausnahme des unter 2. genannten Grafen Alfred: 1. Hedwig Adelheid, * Lille 19. Sept. 1816; ⚭ Dresden 15. Sept. 1842 mit Hans von Zehmen, † Markersdorf 19. Juni 1885, Herrn auf Markersdorf, Neumühl, Ober-Geißendorf und Zschippach, Ghzgl. sächs. Kbrn, Dompropst von Meißen. [. . .]

2. † Georg Friedrich Alfred Graf von Fabrice, * Quesnoy 23. Mai 1818, † Dresden 25. März 1891 (*s. Taschenbuch der Gräfl. Häuser*).

3. † August Friedrich Oswald, * Bonn 8. Jan. 1820, † München 3. Juni 1898, Herr auf Roggendorf, Kgl. sächs. Kbr, WGRat und a. o. G. u. b. M. a. D.; ⚭ Dresden 4. Jan. 1846 mit Helene Gfin von Reichenbach-Lessonitz, * Wilhelmshöhe bei Cassel 8. Aug. 1825, † München 14. Mai 1898.

Kinder: 1) Wilhelm Friedrich Maximilian, * Dresden 30. Aug. 1845, Kurfstl. hess. Kbr; ⚭ Dresden 13. Sept. 1874 mit — Ilma Almásy von Zsadany und Török-Szent-Miklós, * Budapest 20. Febr. 1844 (kath.). [Schloß Gottlieben am Bodensee, Kanton Thurgau, und Florenz.]

Kinder: (1) Ellinka Helene Rosa, * Marseille 30. Mai 1875; ⚭ Konstanz 18. Mai 1896 mit Dr. Paul Gans. [Paris.]

(2) Luigina Zoe Friederike Antoinette Victorine, * Nonnenhorn, Bayern, 30. Juli 1876; ⚭ I) Gottlieben 24. Mai 1894 mit Walther Sturzkopf, † Konstanz 5. Okt. 1898; II) Gottlieben 20. Nov. 1901 mit Edgar Böcking, Kgl. preuß. Rittm. z. D. [Zürich und Berlin.]

(3) Ilma Frieda Rosa, * Ziegelhaus bei Lindau 28. März 1877; ⚭ Gottlieben . . mit Carlo Halm-Nicolai. [Florenz.]

(4) Blanche Etelka Franziska, * Gottlieben 5. April 1880; ⚭ daf. 7. Aug. 1902 mit Emanuel Frhrn von Bodman. [Jägerweilen.]

(5) Agnes Goldi Luise Sophie, * Gottlieben 28. Dez. 1881; ⚭ daf. mit Walther von Stockar-Scherer-Castell. [Schloß Castell, Thurgau.]

2) Helene Emilie Charlotte, * Dresden 28. Juli 1846, Dame des Kgl. bayer. Theresien-O. [Florenz.]

4. † Friedrich Ludwig Bernhard, * Frankfurt a. M. 1. Juli 1827, † (gefallen) bei Gitschin 29. Juni 1866, Kgl. sächs. Rittm. im 3. Reiterrgt; ⚭ Wechselburg 7. Juni 1853 mit Ida Gfin von Schönburg-Glauchau und Waldenburg, * Wechselburg 14. Juni 1829, † Gusow 3. April 1902.

Kinder: 1) Friedrich Bernhard Christian, * Grimma 30. Jan. 1857. [Striesen bei Dresden.]

2) Luise Friederike, * Heidelberg 16. April 1859; ⚭ Baden-Baden 26. Nov. 1887 mit Wilhelm Pr. zu Löwenstein-Wertheim-Freudenberg, Kgl. preuß. Rittm. à l. s. d. A. [Drehnow, Prov. Brandenburg.]

3) Elisabeth Mathilde, * Grimma 2. Aug. 1860, Konventualin des Klosters Ribnitz, Mecklenb.-Schw.

4) Margarete Ola, * Grimma 26. Juni 1862, Ghzgl. hess. FD.; ⚭ Gusow 15. März 1898 mit Franz von Pfuhlstein, Kgl. preuß. Gen.-Lt. z. D. [Eberswalde.]

5) Frida Ida, * Pegau 29. Aug. 1864, Herrin auf Netzschkau, Kgr. Sachsen, Gusow und Platkow, Preußen, GD. des Kgl. bayer. Theresien-O.; ⚭ Karlsruhe 26. Okt. 1886 mit Klemens Gfn und Herrn von Schönburg ꝛc., † Berlin 19. Okt. 1900, Herrn der Rezeßherrschaft Hinter-Glauchau ꝛc., Kgl. preuß. Gen.-Major à l. s. d. A. (s Goth. Hofkalender, II. Abt.). [Gusow.]
6) Adele Friederike, * Pegau 20. Nov. 1866, exspekt. auf Nibnitz. [Gusow.]

Fahnenberg.

Katholisch. — Reichsadel mit dem Prädikat „von Fahnenberg" d. d. Wien 27. Febr. 1715 (für Dr. jur. utr. Franz Ferdinand Mayer, Stadtschreiber in Freiburg i. Br.; s. Jahrg. 1867, S. 233); aufgenommen in die breisgauische und in die fränkische Reichsritterschaft, Kantons Rhön-Werra; immatrikuliert im Kgr. Bayern bei der Frhrnklasse 25. Nov. 1835. — Erste Aufn. und geschichtl. Notiz im Jahrg. 1855, S. 151; Beschreibung des Wappens im Jahrg. 1856, S. 175.

† Egid Joseph Karl Freiherr von Fahnenberg, geb. Mons 9. Okt. 1749, † . . 1826, Kais. Direktorialgesandter in Regensburg; ⚭ Wetzlar 23. Nov. 1777 mit Karoline Sidonie von Rüding, * Wetzlar 27. April 1755, † . . 1815.

Söhne: 1. † Egid Karl Franz Ferdinand, * . . 7. Juli 1782, † Stuttgart 27. Okt. 1855, Kgl. württemb. Khr und OForstm.; ⚭ I) . . Sept. 1809 mit Amalie Freiin von Baden, * . . 5. Mai 1786, † . . 19. Nov. 1814; II) . . Nov. 1816 mit Sophie von Kahlden, * . . 7. Nov. 1790 (evang.), † . . 20. Nov. 1854.

Tochter 2r Ehe: Bertha Friederike Dorothea, geb. . . 27. Jan. 1821. [. . .]

2. † Anton Maria, * . . 23. Jan. 1783, † . . 3. März 1861, K. K. Kmr. und Kittm. a. D.; ⚭ . . 15. April 1822 mit Johanne Gfin von Seilern und Aspang, * . . 9. Juli 1797, † Baden bei Wien 21. Dez. 1870.

Söhne: 1) Philipp, * . . 19. Aug. 1829 (soll † sein), Grundherr von Stadt Burtheim, Ober- und Nieder-Rothweil, Ober-Bergen, Jechtingen und Vogtsburg, Ghzgt. Baden, Senior der Fam.; ⚭ I) . . 5. Jan. 1859 mit Sally Strother, geb. St. Louis, MAm., 15. Mai 1833, † . . 12. März 1885; II) Bern 7. Okt. 1886 mit Rosalie verw. Spencer-Churchill, geb. Lowther, * . . , † Nizza 30. Jan. 1893.

2) † Stephan, * . . 1. Sept. 1830, † Döbling bei Wien 18. Jan. 1898; ⚭ I) . . 20. März 1854 mit Emilie von Wadawska, * . . 11. April 1833, † . . 5. Jan. 1856; II) . . 7. Aug. 1856 mit Cölestine von Terlikowska, * . . 19. Mai 1838, † . . 20. März 1866.

Tochter 1r Ehe: Helene, * . . 28. Febr. 1855. [Wien.]

3. † Friedrich Joseph Theodor, * . . 1785, † . . 12. Mai 1833, Ghzgl. bad. Khr und Gesandter; ⚭ . . mit Maria Magdalena Dietterich von Schönhoffen, * . . , † . . .

Tochter: Stephanie, * München 15. Juni 1817, unter dem Namen Maria Augusta im Servitienkloster im Herzogsspital in München.

Failly-Goltstein*.

Katholisch. — Lothringischer Adel; belg. Anerkennung des Baronats (primogen.) 27. Juni 1857; preuß. Frhr nach dem Rechte der Erstgeburt d. d. Bad Ems 2. Juli 1886; der Frhrntitel ist zugleich an den Besitz des Rittergutes Breil, Kr. Geilenkirchen, geknüpft. —

Erste Aufn., Beschreibung des Wappens und Näheres über die Standeserhebung im Jahrg. 1891, S. 197.

Amadeus Alexander Georg Arthur Maria Hubert Freiherr von **Failly-Goltstein**, * Brüssel 18. April 1864, Kgl. preuß. Rittm. der Ref. des Hus.-Regts Nr. 11; ✕ Obsinnig 10. Okt. 1890 mit — Auguste Freiin von **Fürstenberg** a. d. H. Stammheim, * Obsinnig 21. Juni 1869 (s. Taschenbuch der Gräfl. Häuser.) [Schloß Breil.]

Kinder, von **Failly-Goltstein**: 1. **Viktor** Hubert Joseph Maria, * Breil 16. Okt. 1891.

2. **Elisabeth** Margarete Klementine Maria Josepha Huberta, * Breil 16. Febr. 1893.

3. Franz **Kaspar** Hubert Joseph Maria, * Breil 16. Nov. 1894.

Falke von Lilienstein.

Katholisch. — Erbländ.-österr. Adel mit dem Prädikat „von Lilienstein" d. d. Wien 10. Nov. 1786; österr. Frhr. d. d. Wien 17. Juli 1876. — Erste Aufn., Beschreibung des Wappens und Näheres über die Standeserhebungen im Jahrg. 1879, S. 180.

† **Johann** Baptist Freiherr **Falke von Lilienstein**, * Ofen 21. Mai 1827, † Wien 28. Mai 1895, K. u. K. Sektionschef im Min. des Kais. und Kgl. Hauses und des Äußern; ✕ . . 20. Nov. 1858 mit — **Amalie** Rosalie von **Szobovits**, * Ofen 20. Juni 1837. [. . .]

Kinder: 1. **Ludwig** Franz Johann Baptist, * . . 12. April 1861, K. u. K. Konsul, im Min. des Kais. und Kgl. Hauses und des Äußern. [Wien.]

2. **Johann** Baptist Franz Wilhelm, * . . 24. Sept. 1862, K. K. Ldesger.-Rat in Rovigno und Obl.-Auditor i. d. E. der Ldw., Schriftsteller (Hans Falke); ✕ . . . 21. Sept. 1896 mit — Bertha Anna **Mathes**, * Cilli 31. Mai 1870.

Kinder: 1) Margarete Anna Amalie, * Görz 8. Aug. 1899.
2) Johann Karl Arnold, * Görz 29. Dez. 1900.

3. **Helene** Therese Amalie, * . . 19. April 1864; ✕ . . mit Dušan von **Vreradović**, K. u. K. Freg.-Kpt. [. . .]

4. **Rosa** Amalie Theresia, * . . 28. Aug. 1865.

5. **Amalie**, * . . 10. Aug. 1867.

6. **Gisela** Therese Josepha, * . . 2. Jan. 1871.

7. **Gabriele** Konstanze Therese, * . . 4. Sept. 1876; ✕ Wien 30. Okt. 1899 mit Dr. jur. Oskar Ritter **Negedly von Savenegg**, K. K. Statth.-Sekr. [Wien.]

Falkener.

Blüht nur im Weibesstamme.

Reformiert. — Preuß. Genehmigung zur Fortführung des Barontitels d. d. Berlin 19. Febr. 1873; Wappenverleihung d. d. Berlin 1. Dez. 1882. — Erste Aufn., Beschreibung des Wappens und geschichtl. Notiz im Jahrg. 1905, S. 182.

† **Marie** Catharine Baronin von **Falkener** geb. **Lindner**, * Leonberg 5. Febr. 1819, † Bacha 22. Febr. 1904; morg. ✕ Gernsbach 19. Okt. 1842 mit **Franz** Philipp August Pr. von **Hessen-Philippsthal**, * Philippsthal 26. Jan. 1805, † Nancy 23. Juni 1861, K. K. Oberst a. D.

Kinder, Baron und Baronin von **Falkener**: 1. Marie **Konstanze**, * Boudon-

ville bei Nancy 13. März 1847 (s. Taschenbuch der Gräfl. Häuser unter Grebenstein).

2. Marie Victoire, * Boudonville 24. Febr. 1859; ⚭ Cassel 28. März 1886 mit Karl Rall, Pfarrer. [Trusen, Kr. Schmalkalden.]

Falkenhausen.

Die Stifter der beiden Häuser waren Brüder. — Erste Aufn. und Beschreibung des Wappens im Jahrg. 1857, S. 187; geschichtl. Übersicht im Jahrg. 1858, S. 158.

A. Haus Trautskirchen.

Lutherisch und katholisch. — Reichsadel und Reichsfrhr. unter dem Namen „von Falkenhausen" d. d. Wien 12. März 1747 (für Karl Friedrich, * 20. Okt. 1734, † 13. Okt. 1796); immatrikuliert im Kgr. Bayern bei der Frhrnklasse 11. Jan. 1813.

† Karl Friedrich Wilhelm Philipp Freiherr von Falkenhausen, * Ansbach 11. Aug. 1760, † Breslau 6. Okt. 1835, Kgl. preuß. GMaj und Odesger.-Präs.; ⚭ I) Ansbach 12. Febr. 1783 mit Karoline Freiin von Mardefeldt, * . ., † . . 24. Dez. 1783; II) . . 25. Aug. 1785 mit Wilhelmine von Carlowitz, * . . 24. Sept. 1764, † . . 23. April 1849.

Söhne 2r Ehe: 1. † Friedrich Wilhelm Ernst Heinrich Alexander, * Ansbach 9. Aug. 1795, † Breslau 27. Okt. 1875, Kgl. preuß. Oberst a. D.; ⚭ I) . . mit Emilie von Hedemann, * . ., † . . 21. April 1858; II) Neiße 25. Nov. 18.. mit Emilie Benckendorff, * . . 27. April 1818, † Breslau 3. Nov. 1891.

Sohn 1r Ehe: † Alexander, * Breslau 24. Jan. 1821, † das. 5. Juni 1889, Kgl. preuß. Gen.-Lt. z. D.; ⚭ Guben 21. Sept. 1843 mit — Katharina von Rouanet, * Agorowo bei Tula, Rußland, 8. Febr. 1825. [Breslau.]

Sohn: Ludwig Alexander Friedrich August Philipp, * Guben 13. Sept. 1844, Kgl. preuß. Gen. der Inf. z. D., Mit des Joh.-O.; ⚭ I) Königswalde 17. Sept. 1868 mit Helene Julie Auguste Ferdinandine von Waldow und Reitzenstein, * Potsdam 13. Nov. 1847, † Köln 18. März 1886; II) . . 10. März 1902 mit — Alice Petzold, * Chemnitz 13. Aug. 1863. [Wiesbaden.]

Kinder 1r Ehe: a. Friedrich Karl Cäsar Alexander, * Potsdam 21. Aug. 1869, Kgl. preuß. Geh.-Reg.- und vortr. Rat im Min. für Lowirtschaft, Domänen und Forsten, Okt. der Ref. des Ul.-Rgts Nr. 3; ⚭ Lieberose 4. Dez. 1896 mit — Marie Charlotte von der Marwitz, * Friedersdorf 13. Mai 1873. [Berlin.]

Kinder: a) Gotthard Ludwig Dietrich Hans, * Lübben 20. Jan. 1899.

b) Marie Helene, * Lübben 15. Juni 1900.

c) Friedrich, * Lübben 16. Nov. 1902.

b. Katharina Helene Margarete Elsa, * Königswalde 27. Juli 1872; ⚭ das. 12. Juli 1898 mit Adolf von Deines, Kgl. preuß. Gen. der Kav. z. D., à l. s. des Huf.-Rgts Nr. 7, Gen.-Adj. Sr. M. des Kaisers und Königs. [. . .]

2. † Julius Friedrich, * . . 13. Febr. 1804, † Breslau 12. Febr. 1847, Kgl. preuß. Justizrat; ⚭ I) Breslau 24. Mai 1836 mit Maria Konstantia Pauline Dreßler, * . . 10. Mai 1810, † Breslau 10. Okt. 1840; II) Breslau 12. Aug. 1842 mit Ottilie Erdrich, * . . 11. Jan. 1816, † Adelershof 6. Aug. 1893.

Kinder: a) **1r Ehe:** 1) Antonie, * . . 4. Dez. 1836; ⚭ Hünern bei Ohlau 26. Sept. 1854 mit Richard Baron, † . ., Kgl. preuß. Reg.- und Konsist.-Rat. [Breslau.]

2) Anna Wilhelmine Pauline Juliane, * Breslau 3. Juli 1837. [Breslau.]
3) Elisabeth Karoline Julie Pauline, * Breslau 7. April 1839. [Breslau.]
— b) 2r Ehe: 4) Olga Wilhelmine Henriette Maria Johanna, * Breslau 19. März 1844; ⚔ Erdmannsdorf 20. Mai 1868 mit Karl von Stutterheim, Kgl. preuß. Polizeihptm. in Berlin und Lt. a. D.
5) † Julius Heinrich Ernst Friedrich, * Breslau 20. April 1847, † das. 2. April 1896, Kgl. preuß. Oberstlt. a. D.; ⚔ . . 1. Jan. 1874 mit — Elisabeth Günther, * Polnisch-Wartenberg 21. Jan. 1854. [Breslau.]
Kinder: (1) Günther Julius Heinrich Friedrich, * Bergkehle, Kr. Trebnitz, 6. Mai 1875, Kgl. preuß. Dlt. im Gren.-Rgt Nr. 11, kmdt zur Kriegsakad. [Berlin.]
(2) Elinor Rosa Gabriele Katharina, * Bergkehle 14. Mai 1877.
(3) Hans Günther Heinrich Julius, * Bergkehle 7. Juli 1879, Kgl. preuß. Lt. im Gren.-Rgt Nr. 11. [Breslau.]

Halbbrüder
aus des Vaters 2r Ehe mit Florentine von Beust.

1. † Karl Wilhelm Friedrich Philipp Ernst, * . . 10. Juni 1771, † . . 22. Aug. 1825, K. K. Rittm., Kgl. bayer. Major und Kmdt des 2. Jägerbat., welches er errichtete; ⚔ I) . . mit Luise Gfin Folliot von Crenneville, * . ., † . .; II) . . mit Elisabeth Charlotte Wilhelmine Freiin von Schaumberg, * . . 12. Okt. 1786, † . . .
Sohn 1r Ehe: † Edmund, * Trautskirchen, Bayern, 23. Mai 1803, † Graz 26. Jan. 1872, K. u. K. Oberst a. D.; ⚔ Graz 25. Juli 1850 mit Klothilde Franziska Therese Pickl Edler von Witkenberg, * Padua 7. Sept. 1828, † Venedig 19. Juni 1863.
Söhne: (1) † Wilhelm Edmund Ludwig Joseph, * Graz 20. Nov. 1851, † Görz 28. Mai 1890; ⚔ Graz 3. Jan. 1881 mit — Helene Gfin Aprarin, * . . (kath.). [Linz.]
Söhne (kath.): a. Gottfried Karl Eduard Maria, * Innsbruck 25. Okt. 1881, K. u. K. Lt. im Div.-Art.-Rgt Nr. 40. [Linz.]
b. Wilhelm Kaspar Johannes Maria, * Innsbruck 31. Okt. 1882, Jesuitenordensgeistlicher. [St. Paul im Lavanttal.]
(2) Edmund, * . . 11. April 1853; ⚔ . . 22. Aug. 1896 mit — Marie von Baumann, * . . . [. . .]
2. † Friedrich, * Ansbach 16. März 1781, † Pischkowitz 12. Juni 1840, Herr auf Pischkowitz, Birgwitz und Wallisfurth, Offchaft Glatz, Kgl. preuß. Oberstlt. a. D., Kr des Joh.-O.; ⚔ . . mit Charlotte Gfin von Magnis, * . . 19. Sept. 1791, † . . 28. Sept. 1867.
Adoptivsohn: † Andreas Friedrich Gustav, * Würzburg 22. Febr. 1802, † Wallisfurth 8. Jan. 1881. (S. den Artikel Falkenhausen und Friedenthal-Falkenhausen.)

B. Haus Wald.

Lutherisch. — Reichsadel und Reichsfrhr. unter dem Namen „von Falkenhausen" d. d. Wien 22. Jan. 1754 (für Friedrich Ferdinand Ludwig); immatrikuliert im Kgr. Bayern bei der Frhrnklasse 12. März 1813.

† Julius Otto Christian Freiherr von Falkenhausen, * . . 13. Jan. 1777, † Wald 20. Jan. 1841, Herr auf Wald und Laufenbürg; ⚔ . . 12. Aug. 1805 mit Julie Sophie Gfin von Platen-Hallermund, * . . 8. Juni 1787, † . . 16. Okt. 1838.
Söhne: 1. † Friedrich, * Laufenbürg 28. Dez. 1807, † Wald 12. Mai 1880, Kgl. bayer. Major a. D.; ⚔ . . 16. Mai 1843 mit Karoline Fronmüller, * . . 10. Nov. 1818, † Ansbach 11. April 1887.
Söhne: 1) † Alexander, * Dillingen 23. Nov. 1845, † Konstanz 27. Okt. 1899, Kgl. bayer. Km. und Oberst a. D.; ⚔ Aarau 7. Okt. 1872 mit —

Alice Hagnauer, * Aarau, Schweiz, 27. Okt. 1851 (wiederverm. mit Eduard Remy, Okt. a. D. [Konstanz]).

Sohn: Walther, * Ansbach 18. Juli 1873, Mitherr auf Wald und Laufenbürg, Kgl. bayer. Kjkr und Lt. der Ref. des Feldart.-Rgts Nr. 7, Kais. deutscher VKonsul. att. dem Gen.-Konsulat in Sofia; ⚔ Worms 19. Febr. 1903 mit — Maria Schoen, * Worms 14. Juli 1879.

Tochter: Elisabeth, * Sofia 21. Febr. 1904.

2) † Franz, * Dillingen 4. Okt. 1851, † Ansbach 26. März 1900, Mitherr auf Wald und Laufenbürg, Kgl. bayer. Major a. D.; ⚔ Ansbach 15. April 1884 mit Wilhelmine Merz von Quirnheim, * Ansbach 3. Aug. 1858, † daf. 19. Sept. 1905.

2. † Adolf, * Laufenbürg 8. Dez. 1808, † Wald 21. Dez. 1860, Kgl. bayer. Rittm. a. D.; ⚔ . . 23. Nov. 1845 mit Magdalena Süß, * Speyer 6. April 1816, † Ansbach 2. Dez. 1896.

Tochter: Karoline, * Ansbach 7. Jan. 1853; ⚔ daf. 20. Sept. 1874 mit Otto Pöhlmann, Kais. deutschem OReg.-Rat in Metz.

3. † Eduard, * Laufenbürg 23. Mai 1812, † Wald 21. Nov. 1867; ⚔ Wald 8. Sept. 1846 mit Maria Leopoldine Antonie Karoline von Le Suire, * Burghausen 30. März 1827, † Kuttenplan 19. Juli 1851.

Söhne: 1) † Wilhelm, * Wald 28. Aug. 1847, † München 27. Dez. 1901, Kgl. bayer. Hptm. a. D.; ⚔ Erlangen 12. Mai 1873 mit — Magdalena Neuper, * Berneck 26. Sept. 1852. [München.]

Kinder: (1) Eduard Julius Wilhelm, * Ingolstadt 27. Sept. 1875, Mitherr auf Wald und Laufenbürg, Kgl. bayer. Okt. im 1. Inf.-Rgt, kndt zur Kriensakad.; ⚔ Wald 7. Mai 1905 mit Elfriede Theodore Pohl, * Bayreuth 22. Aug. 1876. [München.]

(2) Richard, * Ingolstadt 11. Nov. 1876, Kgl. bayer. Lt. im Inf.-Leibrgt. [München.]

(3) Olga, * Ingolstadt 8. März 1880.

(4) Magdalena, * München 22. Nov. 1896.

2) Julius, * Wald 26. Aug. 1848, Mitherr auf Wald und Laufenbürg, Kgl. bayer. Oberstlt. a. D.; ⚔ Bamberg 22. Febr. 1873 mit Mathilde Röhring, * Bamberg 13. Nov. 1851, † München 25. Aug. 1891. [München.]

Kinder: (1) Marie, * Bamberg 18. Dez. 1873.

(2) Wilhelm, * Dillingen 15. Jan. 1876, Kgl. bayer. Lt. im Inf.-Leibrgt; ⚔ Leonberg, OPfalz, 4. Aug. 1906 mit — Juliana Gfin von der Mühle-Eckart, * Pirkensee 30. Juni 1883. [München.]

(3) Alexander, * Dillingen 15. Juni 1878, Kgl. bayer. Lt. im 9. Inf.-Rgt. [Würzburg.]

4. † Ludwig, * Wald 9. Sept. 1816, † daf. . . Okt. 1889, Fstl. liechtenstein. Okt. a. D.; ⚔ . . mit — Babette Haudeck, * . . 1824. [Wildberg bei Iffenheim.]

Kinder: 1) Marie, * . . 1846.

2) Sophie Marie, * . . 1849; ⚔ Wald . . mit Karl Friedrich von Tscharner, † . . 1894, K. u. K. Rittm. a. D. [Wildberg.]

3) Hugo-Heinrich, * . . 1853; ⚔ . . mit — Anna Lindner, * . . . [New York.]

4) Julie Johanna Alexandrine * . . 1855; ⚔ . . mit Karl Schapper, Herrn auf Schafhof.

5) Ludovike Alexandrine Johanna, * . . 1856; ⚔ . . mit Max Hirz, Pfarrer in Floß, OPfalz.

6) Adolf Friedrich Eduard Anton, * . . 1863. [. . .]

Falkenhausen (Friedenthal-Falkenhausen)*.

Lutherisch. — Preuß. Adel d. d. Berlin 20. April 1836 (für Andreas Friedrich Gustav — s. unten —, Adoptivsohn des Frhrn Friedrich von Falkenhausen, Haus Trautskirchen, * 16. März 1781, † 12. Juni 1840, Herr auf Wallisfurth ꝛc.); preuß. Frhr d. d. Doberan 4. Sept. 1862 (für Andreas Friedrich Gustav und seine vier Söhne: Friedrich, Konrad, Alexander und Ernst, sowie deren Nachfolger je nach dem Rechte der Erstgeburt im Besitz von Wallisfurth [Friedrich], von Bielau und Steinhübel [Konrad], von Mohrau und Eylau [Alexander], von Breslawitz [Ernst]. Die für Weitervererbung des Frhrntitels in den vier Linien gestellten Bedingungen sind infolge veränderter Besitzverhältnisse sämtlich unerfüllt geblieben).

† Andreas Friedrich Gustav Freiherr von Falkenhausen, * Würzburg 22. Febr. 1802, † Wallisfurth 8. Jan. 1881; ⚔ Hermannswaldau 28. April 1839 mit Elisabeth Dorothea von Kameke a. d. H. Vietzow, * Stettin 14. Dez. 1817, † Breslau 12. Mai 1890.

Kinder: 1. Alexander, * Wallisfurth 12. Juli 1844, Kgl. preuß. Rittm. a. D.; ⚔ Dessau 27. April 1875 mit — Elisabeth Freiin Schuler von Senden, * Trier 22. Dez. 1853. [Brieg.]

Kinder, von Falkenhausen (wegen nicht erfüllter Bedingungen vererbt der Frhrnstand nicht weiter): 1) † Friedrich, * Blumenthal 4. Febr. 1877, † Otjituzu, Deutsch-Südwestafr., 13. Jan. 1904.

2) Alexander, * Blumenthal 29. Okt. 1878, Kgl. preuß. Lt. im Inf.-Rgt Nr. 91. [Oldenburg.]

3) Ernst * Blumenthal 5. Nov. 1880, Kgl. preuß. Lt. im Feldart.-Rgt Nr. 6. [Breslau.]

4) Tessa, * Warmbrunn 23. Febr. 1882; ⚔ Brieg 30. April 1901 mit Max Frhrn Schuler von Senden, Kgl. preuß. Gen.-Lt. z. D. [Radebeul.]

5) Renate, * Warmbrunn 25. Aug. 1884.

6) Konrad, * Blumenthal 7. Dez. 1885, Kais. deutscher Fähnr. z. S. [Kiel.]

7) Margot, * Blumenthal 9. Juni 1887.

8) Mortimer, * Brieg 17. Febr. 1892.

9) Hans-Joachim, * Brieg 5. Okt. 1897.

2. † Ernst Freiherr von Friedenthal-Falkenhausen [preuß. Namensvermehrung, vererblich am Besitz der Fhfschaft Friedenthal, unter gleichzeitiger Regelung der Vererbung der Frhrnwürde am Besitze von Friedenthal d. d. Kiel 30. Juni 1894], * Wallisfurth 2. Jan. 1846, † Berlin 12. Juli 1897, Herr auf Bielau (222 ha) Kr. Neiße, Kgl. preuß. Lt. der Res. des Leibkür.-Rgts Nr. 1; ⚔ Gießmannsdorf 17. Juli 1883 mit Elsbeth Friedenthal, * .. 22. Dez. 1864, † Bielau 5. Mai 1897, Fherrin auf Friedenthal.

Kinder: 1) Ernst-Karl Friedrich Rudolf Freiherr von Friedenthal-Falkenhausen, * Bielau 13. April 1884, Fherr auf Friedenthal bei Neiße.

2) Elisabeth Fanny Amalie Therese von Falkenhausen, * .. 18. März 1885.

3) Ernst Günther Rudolf Alfred von Falkenhausen, * .. 29. März 1886.

4) Nesta Dorothee Elsa Felicitas von Falkenhausen, * Bielau 17. Juli 1889.

5) Ernst Rudolf Paul Mortimer Bernhard von Falkenhausen, * Bielau 27. Mai 1891.

6) Irmgard Marie von Falkenhausen, * Bielau 23. Jan. 1893.

7) Kunigunde Karin Elsbeth von Falkenhausen, * Bielau 2. April 1897.

3. Dorothee von Falkenhausen, * Wallisfurth 24. Juli 1856; ⚔ .. Nov. 1877 mit Paul von Wittenburg, Herrn auf Schlogwitz.

Falkenstein (in Baden und Österreich), 1906. — **Falkenstein** (in Preußen, Sachsen und Württemberg), 1906. — **Fechenbach**, 1906. — **Feilitzsch**, 1906.

Fejérvary von Komlós-Keresztes.

Katholisch. — Adelsbestätigung d. d. . . 4. Juni 1558 (vom Kaiser Ferdinand I.); Donation und Verleihung des Prädikats „de Komlós-Keresztes" d. d. . . 25. Mai 1570 (vom Kaiser Maximilian II.); österr. Frhr. d. d. Wien 25. April 1862; ungar. Baronat mit Wappenbesserung 17. Aug. 1875. — Erste Aufn., Beschreibung des Wappens und geschichtl. Übersicht im Jahrg. 1869, S. 221.

Géza Freiherr Fejérváry von Komlós-Keresztes, * Josephstadt 15. März 1833, K. u. K. Fm., GRat und FZM., Inh. des Inf.-Rgts Nr. 46, vorm. Kgl. ungar. Min.-Präs., Mitgl. des ungar. OHauses auf Lebenszeit, Kanzler des Mil.-Maria-Theresien-O., EBürger von Budapest, Fünfkirchen und Temesvár ꝛc.; ✕ Üsküb 31. Juli 1862 mit — Charlotte Biedermann von Üszög h und Mosgó, * Wien 13. April 1844. [Budapest.]

Kinder: 1. Gisela Henriette Antonia, * Wien 22. Okt. 1863, K. u. K. PD.; ✕ Budapest 27. April 1884 mit Franz Frhrn Gerliczy von Arany und Szent-Gerlicze, K. u. K. Fm. [Deszk, Kom. Torontal, und Budapest.]

2. Emmerich (Imre) Gustav Joseph, * Wien 20. Febr. 1866, Dr., vorm. OGespan des Kom. Baranya und der Kgl. Freistadt Fünfkirchen, Honvédhuf.-OSt. a. D.; ✕ Debreczen 29. April 1893 mit — Laura Pauline Elisabeth Szilássy von Szilas und Pilis, * Bex, Schweiz, 28. Sept. 1874. [Fünfkirchen.]

Sohn: Géza Julius Emmerich, * Budapest 25. Juni 1894.

3. Olga Antonia Elisabeth, * Wien 7. Aug. 1867, K. u. K. PD.; ✕ Wien 30. Juni 1891 mit Stephan Baron Burián von Rajecz, K. u. K. Fm., GRat und gemeins. Finanzmin. [Wien.]

4. Irma Elisabeth Antonia, * Wien 10. Mai 1869; ✕ Budapest 21. März 1892 mit Karl Gfn Kornis von Göncz-Ruszka. [Szent-Benedek, Siebenb.]

Fekete de Galántha.

Katholisch. — Kgl. ungar. Schenkung der Pfschaften Galántha und Gáry nebst Verleihung des Prädikats „de Galántha" d. d. . . 21. Nov. 1590; weitere Schenkungsurkunde über Galántha, Gáry, Kofut und Zilas d. d. . . 22. Dez. 1609; österr. Frhr. d. d. Wien 21. Mai 1859. — Erste Aufn., Beschreibung des Wappens und geschichtl. Übersicht im Jahrg. 1864, S. 212.

† Johann Evangelista Freiherr Fekete de Galántha, * Budapest 24. Mai 1820, † Kossút 6. Dez. 1903, Gutsbes. in Kossút-Galántha, Hegy und Viszkelet, Ungarn; ✕ Wien 12. April 1843 mit Josephine Anna Walpurga von Ruce, * Wien 15. Jan. 1824, † Preßburg 10. März 1904.

Kinder: 1. Aladár Alfred Johann Theodor, * Wien 5. Dez. 1843; ✕ Lócz, Ungarn, 17. April 1876 mit — Helene Brigitte Maria von Czaderska, * Lócz 12. März 1843. [Kossuth und Preßburg.]

Kinder: 1) Editha Helene Emma Johanna Maria, * Kossuth 20. April 1877.
2) Aladár Ernst Árpád Johann Alexander, * Kossuth 19. April 1879, K. u. K. Lt. im Hus.-Rgt Nr. 7. [Debreczen.]
3) Helene Michaela Emma Josephine Maria, * Kossuth 1. Dez. 1880.

2. Árpád Stephan Alexander, * Wien 22. März 1845, diplom. Advokat, Kgl. ungar. Bez.-Richter; ✕ Nagy-Szombat 11. Juni 1898 mit — Ilona Clotilde Elisabet Haydt, * Nagy-Szombat 5. Juni 1874. [Nagy-Szombat.]
Kinder: 1) Maria Josefa Clotilde Anna, * Nagy-Szombat 26. Juli 1899.
2) Zoltán Johann Anton, * Nagy-Szombat 1. April 1902.

3. † Franz Alexander Johann, * Wien 27. Mai 1849, † Preßburg 22. Mai 1903, K. u. K. Major a. D.; ✕ Debreczen 12. Okt. 1878 mit — Elisabeth Gfin Dessewffy von Cserneck und Tárkö, * Oros 27. Juni 1862 (wiederverm. Budapest 8. Aug. 1903 mit Paul Gfn Festetics von Tolna [. . .]).
Töchter: 1) Margarete Marianne Elisabeth, * Debreczen 3. Nov. 1882.
2) Magdalene Maria Agnes Elisabeth, * Czernowitz 14. Jan. 1885; ✕ Preßburg 16. Nov. 1905 mit Karl Gfn Nyary von Bedegh und Berench. [Szent-Márton.]
3) Blanka Victoire Aga Johanna, * Czernowitz 21. Jan. 1886.

4. Michaela Anna Josepha, * Wien 6. Nov. 1850. [Kössuth.]

Felder.

Im Mannesstamme erloschen.

Katholisch. — Österr. Adel und Frhr. d. d. Wien 18. Okt. 1878. — Erste Aufn., Beschreibung des Wappens und geschichtl. Notiz im Jahrg. 1895, S. 227.

† Kajetan Freiherr von Felder, * Wien 19. Sept. 1814, † daf. 30. Nov. 1894, Dr. jur., K. u. K. GMat. Bürgerm. von Wien; ✕ Wien 16. Mai 1841 mit Josephine Sowa, * Wischau, Mähren, 4. Dez. 1814, † Wien 24. Nov. 1879.

Tochter: Marie, * Wien 17. April 1844; ✕ Meidling 19. Okt. 1868 mit Dr. jur. Johann Frank, † Wien 25. Nov. 1905, Hof- und Ger.-Advokaten. [Wien.]

Fellner von Feldegg.

Katholisch. — Wappenbrief mit Lehenartikel d. d. Prag 10. Jan. 1589 (vom Kaiser Rudolf II.); rittermäßiger Reichsadel mit Wappenbesserung d. d. Prag 13. Okt. 1608; bestätigt mit dem Prädikat „von Feldegg" d. d. Wien 2. Mai 1622; österr. Ritter d. d. Wien 30. Sept. 1867; österr. Frhr. d. d. . . 8. Juli (Diplom d. d. . . 20. Sept.) 1875. — Erste Aufn., Beschreibung des Wappens und Näheres über die Standeserhebungen im Jahrg. 1877, S. 191.

Heinrich Freiherr Fellner von Feldegg, * Odenburg, Ungarn, 14. Mai 1820, K. K. Sektionschef a. D.; ✕ Wien 11. Jan. 1851 mit Wilhelmine von Murmann, * Wien 2. Nov. 1831, † Laak, Steierm., 6. Juli 1879. [Wien.]
Kinder: 1. Peter, * Triest 25. Juni 1854, Präs. des K. K. Ldesger. für Zivilrechtssachen in Wien.

2. Robert, * Neuwaldegg bei Wien 28. Juli 1857, Herr auf Oblat und Neyrowitz, Böhmen, K. K. Rittm. i. d. (K. der Ldw.; ✕ Graz 12. Sept. 1892 mit — Franziska Freiin Korb von Weidenheim, * Wernsdorf, Böhmen, 4. Mai 1870, Mitbes. der obengen. Güter. [Oblat bei Saaz.]
Kinder: 1) Anna Maria Antonie Wilhelmine Leonhardine, * Graz 5. Juni 1893.
2) Marie Leonhardine Antonie Henriette Franziska, * Oblat 31. Mai 1894.
3) Heinrich Hugo Anton Maria Joseph, * Oblat 25. Aug. 1895.
4) Peter Wolfgang Anton Maria Philipp, * Oblat 23. Aug. 1896.

5) Maria Anna Antonie Wilhelmine Bernhardine, * Oblat 20. Aug. 1897.
6) Robert August Maria Anton Franz, * Oblat 3. Dez. 1898.
7) Ferdinand Hugo Maria Anton Virgilius, * Oblat 27. Nov. 1899.
8) Lothar Herman Maria Anton Stephan, * Oblat 28. Nov. 1901.
9) Robert Carl Maria Anton Ernst, * Oblat 12. Jan. 1903.

3. Theodora Wilhelmine, * Dornbach bei Wien 26. Aug. 1861; ⚔ Wien 26. Aug. 1879 mit Otto Frhrn von Bolschwing. [Ruth, Steierm., und Graz.]
4. Hermine, * Wien 15. März 1873; ⚔ daf. 30. April 1894 mit Robert von Trenkwald, K. u. K. Rittm. im Ul.-Rgt Nr. 1. [Czortków.]

Ferber.

Lutherisch. — Wappenbrief d. d. Dresden 30. Aug. 1745 (im kursächs. Reichsvikariat); Reichsadel d. d. Wien 29. Nov. 1776; kursächs. Anerkennung d. d. . . 25. Juli 1777; Reichsfehr. d. d. Wien 24. April 1789; kursächs. Anerkennung 12. Sept. 1789. — Erste Aufn., Beschreibung des Wappens und geschichtl. Übersicht im Jahrg. 1869, S. 223.

† Viktor Wilhelm Freiherr von Ferber, * Dresden 26. April 1809, † Nagewitz 11. Dez. 1897, Herr auf Nagewitz und Grubenitz; ⚔ Dresden 30. Juni 1836 mit Rosalie Freiin von Pfister, * Wien 22. Juli 1816, † Wiesbaden 27. April 1868.

Kinder: 1. Viktor Georg, * . . 29. April 1837, Herr auf Nagewitz und Grubenitz, Kgl. sächs. Rittm. a. D.; ⚔ Benndorf 15. April 1861 mit Anna von Einsiedel, * Wolfitz 16. April 1842, † Nagewitz 6. Mai 1899. [Nagewitz bei Riesa.]

Sohn: Viktor, * Borna 13. Aug. 1862, Kgl. sächs. Reg.-Rat in Zwickau; ⚔ Kieritzsch 19. Juni 1904 mit — Hertha von Funke, * Kieritzsch 29. Juni 1883.

2. Anna Henriette, * Dresden 20. Okt. 1838; ⚔ Nagewitz 8. Okt. 1858 mit Oswald von Carlowitz, † Dresden 24. April 1903, Kgl. sächs. Gen. der Kav. z. D., Gen.-Adj. Sr. Maj. des Königs. [Dresden.]

Feury auf Hilling.

Katholisch. — Adel- und Ritterstand mit „Edler von" d. d. Zeil 2. Okt. 1754 (vom Pfalzgfn Gfn Zeil); kurbayer. Anerkennung 26. Nov. 1755; kurbayer. Frhr. d. d. München 6. Aug. 1764; immatrikuliert im Kgr. Bayern bei der Frhrnklasse 15. März 1813. — Erste Aufn. und Beschreibung des Wappens im Jahrg. 1859, S. 183; ältere Genealogie im Jahrg. 1860, S. 200.

† Franz Xaver Bartholomäus Freiherr von Feury auf Hilling, * . . 24. Aug. 1774, † Landshut 28. Okt. 1864, Kgl. bayer. Kin. und Postm.; ⚔ . . 1800 mit Renata Freiin Karg von Bebenburg, * . . 1782, † . . 18. Dez. 1838.

Söhne: 1. † Kajetan, * . ., † . . 18. Okt. 1859, Kgl. bayer. Hptm. a. D.; ⚔ . . 4. Aug. 1834 mit Isabella Gfin von Holnstein aus Bayern, * . . 10. Dez. 1809, † München 16. März 1888.

Söhne: 1) Otto, * . . 3. Sept. 1835, Kgl. bayer. Oberst a. D.; ⚔ . . 26. Okt. 1867 mit — Wally von Koch-Sternfeld, * Reichenhall 30. Nov. 1849. [. . .]

Kinder: (1) Mathilde, * München 21. Jan. 1869; ⚔ . . 3. Okt. 1888 mit Leo Himbsel, Kgl. bayer. Rittm. im 2. Chev.-leg.-Rgt. [Dillingen.]

(2) Alexander, * München 12. April 1871, Kgl. bayer. Olt. z. D., Aufsichtsoff. bei den milit. Strafanstalten auf Oberhaus.
(3) Alfred, * Bayreuth 14. Jan. 1874, Kgl. bayer. Kjkr und Olt. im 2. Ul.-Rgt. [Ansbach.]
(4) Friedrich Wilhelm, * Forchheim 25. Febr. 1877, Kgl. bayer. Kjkr und Lt. im Inf.-Leibrgt; ✕ Planegg 28. April 1904 mit — Ida Freiin von Hirsch, * . . 23. Nov. 1877. [München.]
(5) Emma, * Amberg 23. Nov. 1878; ✕ . . Juni 1906 mit Ernst Feßmann, Kgl. bayer. Lt. und Adj. des 2. Ghev.-leg.-Rgts. [Dillingen.]

2) † Alfred, * . . 1. Sept. 1837, † Freiburg i. Br. 25. Aug. 1891, Kgl. bayer. Km. und Major a. D.; ✕ . . 24. Febr. 1876 mit — Frieda Ehehalt, * Nürnberg 19. Dez. 1851. [. . .]
Tochter: Frieda, * Augsburg 15. Dez. 1876; ✕ Freiburg i. Br. 17. Jan. 1898 mit Arthur Gfn von Normann-Ehrenfels, Kgl. württemb. Olt., kndt nach Preußen zum 2. GFeldart.-Rgt. [Potsdam.]

3) † Gustav, * . . 23. Nov. 1838, † München 3. Jan. 1893, Kgl. bayer. Bez.-Amtmann a. D.; ✕ Ansbach 15. Jan. 1872 mit — Antonie Euphemia Maria von Schmalß, * Ansbach 16. April 1847. [München.]
Kinder: (1) Emilie Maria, * Eggenfelden 6. Dez. 1872, GD. des Kgl. bayer. Theresien-O.; ✕ München 21. Okt. 1905 mit Wolfram Frhrn Ebner von Eschenbach, Kgl. bayer. Hptm. und Batt.-Chef im 3. Feldart.-Rgt. [München.]
(2) Olga Maria Gertrudis, * Rottenburg 1. Dez. 1874; ✕ Urfahrn 27. April 1897 mit Maximilian Frhrn von Künsberg, Kgl. bayer. Hptm. und Chef der Gend.-Komp. von der Pfalz. [Speyer.]
(3) Günther Christian Maria, * Rottenburg 24. Sept. 1876. [. . .]

2. † Theodor, * . . 1814, † Passau 1. Dez. 1850, Kgl. bayer. Postoffizial, ✕ . . 17. April 1849 mit Josephine Fökerer, * . ., † Passau 9. Febr. 1874.
Tochter: Marie, * Passau 7. Febr. 1850; ✕ . . 28. Okt. 1875 mit Georg Schramm, † . . 22. Okt. 1886, Kgl. bayer. Ldger.-Rat a. D. [. . .]

Fiáth von Görményes und Karánsebes.

Katholisch. — Österr. Frhr. d. d. Wien 20. Nov. 1857 (Diplom d. d. Wien 8. März 1858). — Erste Aufn. 1860; Beschreibung des Wappens und geschichtl. Notiz im Jahrg. 1862, S. 226.

† Joseph Freiherr Fiáth von Görményes und Karánsebes, * . . 6. Okt. 1781, † . . 12. Sept. 1868, Herr auf Aka, K. u. K. Km.; ✕ . . 15. Mai 1811 mit Franziska Freiin von Luzenszky, * ., † . . .
Kinder: 1. † Johann, * . . 29. Febr. 1812, † . . 6. Nov. 1871; ✕ I) . . 15. Jan. 1837 mit Amélie Sarközy, * . ., † . . Mai 1840; II) . . Aug. 1863 mit Luise Baumann, * . . 9. März 181 ., † . . 1880.
John 1r Ehe: Julius, * . . 8. März 1838, Kgl. ungar. Rentm. beim Kameralhofrichteramt in Denta und Rittm. der Ldw.-Kav.; ✕ I) . . 2. Sept. 1863 mit Wilma von Kászony, * ., † . . 1870; II) . . 1875 mit — Katharina von Dézsan, * . . .

2. † Franz, * . . 21. Sept. 1815, † . . 19. Febr. 1885, K. u. K. Km. u. GRat, OGespan des Kom. Veszprém [ungar. Baronat 2. Sept. 1874]; ✕ . . 4. Juni 1843 mit Agnese von Kapy, * . . 16. Mai 1819, † Bottyán 6. Juli 1906.
Kinder: 1) Marie, * . . 12. Dez. 1846, K. u. K. PD. und StkD.; ✕ . . 30. April 1864 mit Paul Frhrn Sennyey de Kis-Sennye, † . . 1888. [Bottyán bei Bely.]
2) † Nikolaus (Miklós), * Vörös-Berény, Kom. Veszprém, 25. Nov. 1848, † New York 17. Okt. 1901, OGespan des Kom. Weißenburg; ✕ I) . .

3. Juli 1874 mit Alice Edler Semsey de Semse, * . . 5. März 1853, † Aka 14. Nov. 1882; II) Budapest 10. Jan. 1891 mit — Marie verw. Saaróssy-Kapeller de Sarós, geb. Edlen von Fackh, * Szegvár 10. April 1865. [. . .]

Kinder: a) 1r Ehe: (1) Adelbert (Béla) Maria Franz Norbert Wolfgang, * Aka 12. April 1875, K. u. K. OLt. im Hus.-Rgt Nr. 10. [Czernowitz.]

(2) Franz Paul Johann, * Bozen 30. Okt. 1876, K. K. Statth.-Konzipist in Sarajevo.

(3) Maria Apollonia Agnes Valerie, * Aka 2. Jan. 1879.

(4) Nikolaus Maria Franz Norbert Wolfgang, * Aka 16. Dez. 1879. [. . .]

(5) Ladislaus (László), * Aka 2. Nov. 1882, K. u. K. Lt. im Hus.-Rgt Nr. 7. [Debreczen.]

— b) 2r Ehe: (6) Maria Georgina, * Weißenburg 6. Mai 1895.

3) Paul, * . . 25. März 1850, OGespan des Kom. und der Stadt Stuhlweißenburg; ⚭ . . 9. Nov. 1878 mit — Mathilde von Jankovich von Priber und Buchin, * . . 4. Juni 1856. [Aka.]

Kinder: (1) Elmér Julius Maria Wolfgang Norbert Joseph Franz, * . . 25. Sept. 1879, K. u. K. Lt. der Res. des Hus.-Rgts Nr. 7. [. . .]

(2) Tibor, * . . 9. April 1883. [. . .]

(3) Helene (Ilona), * . . 9. April 1883, Zwillingsschwester des Vorigen.

4) Anna, * . . 11. Sept. 1852; ⚭ Aka 7. April 1874 mit Tassilo Gfn Almásy, Herrn auf Zsadány, Kom. Heves.

5) Agnes, * . . 22. März 1854; ⚭ I) Aka 26. Nov. 1872 mit Wladislaus Gfn von Waldstein und zu Wartenberg, † . . 6. März 1877; II) . . 4. Okt. 1881 mit Morgan Treherne, Kgl. großbritann. Colonel. [. . .]

6) Josepha, * Vörös-Bereny 25. Okt. 1855; ⚭ Budapest 17. April 1880 mit Edgar von Schmidt-Pauli (luth.), Kaufmann. [Hamburg.]

3. Marie, * . . 25. Mai 1823. [. . .]

4. Barbara, * . . 10. Juni 1825, Herrin auf Güssing; ⚭ . . 16. Mai 1852 mit Guido Gfn Batthyány, † Graz 9. Okt. 1882, Herrn auf Güssing. [Graz.]

Fichard genannt Baur von Eysseneck

(a. d. H. der Baur von Eysseneck).

Lutherisch. — Wappenbrief 10. Juli 1594; Reichsadel mit dem Prädikat „von Eysseneck" d. d. Prag 1. Okt. 1616; Bestätigung des Reichsadels d. d. Frankfurt a. M. 17. Sept. 1619; aufgenommen in die altadelige Ganerbschaft des Hauses Alten-Limpurg in Frankfurt a. M.; Namen- und Wappenvereinigung mit denen der 1771 † Fichard nach 1771; österr. Frhr. d. d. Wien 23. Juli (Diplom d. d. Wien 17. Nov.) 1857. — Erste Aufn., Beschreibung des Wappens und geschichtl. Übersicht im Jahrg. 1859, S. 184.

Maximilian Adalbert Isidor Freiherr von Fichard gen. Baur von Eysseneck, * Lemberg 10. Mai 1836; ⚭ Venedig 24. Nov. 1863 mit — Georgina von Greaves, * Ambleside, Gfschaft Devonshire, 8. Sept. 1838 [Ghzgl. hess. Adel d. d. Leopoldskron 17. Sept. 1861]. [Belgirate am Lago Maggiore.]

Kinder: 1. Robert Johann Max, * Graz 11. Nov. 1864, Kais. Reg.-Rat in Straßburg i. E., ERr des Joh.-O.; ⚭ Stockholm 28. Sept. 1905 mit — Ann Louise Amy, * Stockholm 14. Aug. 1879, des Edward Arfwedson Kgl. schwed. Majors a. D., und der Adela Helena geb. Greaves Tochter.

2. Blanche Marie Luise, * Graz 19. März 1866, Exspekt. des von Cronstett- und von Hynspergschen adeligen Damenstifts in Frankfurt a. M.

3. Adalbert Greaves, * Temesvár 12. Jan. 1868, Kgl. preuß. OLt. im

1. bad. Leibdrag.-Rgt Nr. 20; ⚔ Frankfurt a. M. 6. Juni 1903 mit — Sofie Kolligs-Passavant, * Frankfurt a. M. 28. April 1877. [Karlsruhe i. B.]
Tochter: Margita Frieda Emma Georgina, * Karlsruhe 11. März 1906.
4. Maximilian Adolf Egenolf James, * Venedig 2. März 1871, Kgl. preuß. Lt. der Ref. a. D. [Belgirate am Lago Maggiore.]

Fiedler.

Katholisch. — Österr. Adel mit „Edler von" d. d. . . 28. Jan. 1839; österr. Frhr. d. d. . . 4. Dez. 1858 (Diplom d. d. Wien 13. Jan. 1859). — Erste Aufn., Beschreibung des Wappens und geschichtl. Übersicht im Jahrg. 1863, S. 241.

† Joseph Freiherr von Fiedler, * Müglitz 17. März 1789, † Eger 28. Okt. 1876, K. u. K. FML. a. D.; ⚔ Brescia 22. Okt. 1820 mit Henriette Girard de la Sensée, * Brescia 29. Nov. 1800, † Preßburg 3. Juni 1887.

Söhne: 1. † Constantin, * Mantua 2. Sept. 1821, † Kaschau 4. März 1864, K. K. Major im Inf.-Rgt Nr. 34; ⚔ Kaschau 2. Febr. 1861 mit — Emilie von Chlumecky, * Zara 2. Febr. 1832. [Görzhof bei Cilli.]
Sohn: Konstantin, * Kaschau 25. Nov. 1861, Herr auf Görzhof (seit 1897), Steierm., K. u. K. Oblt. der Ref. des Drag.-Rgts Nr. 12; ⚔ Wien 18. Juni 1895 mit — Marie Henriette verw. Freifrau von Kleimayrn, geb. Freiin von Pretis-Cagnodo, * Wien 14. Juli 1864.
Kinder: (1) Maria Johanna, * Rakowice bei Krakau 30. März 1896.
(2) Constantin Leopold Anton, * Görz 18. April 1897.
2. † Friedrich, * Szent-Miklos, Ungarn, 17. Aug. 1827, † Erlau 1. März 1876, K. u. K. Oberst und Kmdt des Inf.-Rgts Nr. 60; ⚔ Tarnów 24. Nov. 1853 mit Eleonore Kozdrańska, * Tarnów, Galizien, 17. Dez. 1832, † Graz 11. Sept. 1906.
Kinder: 1) † Eleonore, * Lemberg 31. Dez. 1854, † Lovrana 15. Okt. 1904; ⚔ Preßburg 17. Mai 1879 mit August Frhrn von Hohenbühel gen. Heufler zu Rasen, † Hueb 11. Aug. 1886, K. u. K. Hptm. im Gen.-Stabskorps.
2) Heinrich, * Lemberg 17. März 1856, K. u. K. Oberst (überkompl.) im Inf.-Rgt Nr. 1, Lehrer an der Theresian. Militärakad.; ⚔ Eger 8. Sept. 1888 mit — Gisela Pauer de Budahegy, * Fiume 2. April 1867. [Wiener-Neustadt.]
Kinder: (1) Aglaja Maria Eleonora Ida Hortensia Katharina, * Erlau 27. Okt. 1889.
(2) Heinrich Maria Friedrich Johann Nepomuk Konstantin, * Erlau 24. Okt. 1890.
(3) Friedrich Maria Oskar Johann Nepomuk Heinrich, * Erlau 4. Dez. 1892.
(4) Kurt Maria Heinrich Friedrich Joseph Johann Nepomuk, * Wien 30. April 1897.
(5) Rudolf Maria Heinrich Friedrich Joseph Johann Nepomuk, * Innsbruck 8. Juni 1899.
(6) Alfred Maria Heinrich Johann Nepomuk Friedrich, * Innsbruck 21. Febr. 1901.
3) Rudolf, * Neusatz, Ungarn, 17. Mai 1860, K. u. K. Hptm. im Inf.-Rgt Nr. 34; ⚔ Kaschau 28. April 1898 mit — Marie Freiin Schell von Bauschlott, * Kaschau 16. Dez. 1869. [Kaschau.]
Söhne: (1) Josef Friedrich Rudolf Heinrich, * Kaschau 23. Dez. 1900.
(2) Alexander Rudolf Friedrich Maria, * Kaschau 30. Aug. 1903.

4) Claudius, * Graz 17. März 1862, Herr auf Mihovljan, Kroatien; ⚔ Agram 29. Jan. 1902 mit — Ernestine von Rakodczay, * Mihovljan 4. Aug. 1863.

Fierlinger.

Katholisch. — Österr. Adel und Frhr. d. d. . . 7. Juli 1876. — Erste Aufn., Beschreibung des Wappens und Näheres über die Standeserhebung im Jahrg. 1878, S. 214.

† Julius Freiherr von Fierlinger, * Krems 31. März 1829, † .., Dr. jur., K. K. GRat und Senatspräs. des Verwaltungsgerichtshofes; ⚔ Taufkirchen 7. Jan. 1858 mit Anna Dabon, * . . 8. Nov. 1830, † Wien 6. April 1900.

Söhne: 1. Julius, * Wien 15. Jan. 1863. [. . .]

2. Claudius, * Wien 23. Juni 1873, Dr. jur., K. K. Konzipist der Finanzprokuratur. [Wien.]

de Fin.

Katholisch. — Erscheinen in der Lombardei 1192. — Patrizier von Bergamo vor 1300, von Ferrara 1521, von Triest 1533; Conte di Carentino (im Montferratischen) 1525; erbländ.-österr. Adelsbestätigung d. d. Wien 14. Nov. 1606 und 1611; Wappenbesserung d. d. Wien 22. Aug. 1620; ungar. Indigenat d. d. Wien 20. Aug. 1623; erbländ.-österr. Frhr. mit dem Titel „Wohlgeboren" d. d. Wien 4. Juli 1643 (für die Brüder Julius und Johann Franz sowie des letzteren Sohn Johann Andreas de Fin); Edmann von Krain 7. Mai 1650, von Görz 28. Febr. 1659; böhm. Inkolat im Herrenstande 23. April 1743 (von der Kaiserin Maria Theresia für Franz Karl Frhrn de Fin, K. K. Km. und Kgl. böhm. Hptm. des Kr. Saaz). — Erste Aufn., Beschreibung des Wappens und geschichtl. Übersicht im Jahrg. 1848, S. 73; vgl. auch Jahrg. 1865, S. 186.

† Franz Anton Freiherr de Fin, * Leneschitz, Böhmen, 23. Juni 1764, † Ajello im Küstenlande 29. März 1846, K. K. Km. und Rittm. a. D.; ⚔ Zitolib, Böhmen, 16. Febr. 1793 mit Johanna Gfin von Pachta, * .. 21. März 1770, † Ajello 27. Febr. 1825.

Söhne: 1. † Julius August, * Gradisca 16. Febr. 1797, † Graz 26. Juli 1880, K. u. K. Major a. D.; ⚔ Padua 13. Juni 1825 mit Aloysia Freiin von Mohr, * . . 10. Jan. 1799, † Graz 8. Mai 1881.

Sohn: † Oskar Johann, * Venedig 4. März 1826, † Prag 24. Mai 1889, K. u. K. Km. und Oberstlt. a. D.; ⚔ Preßburg 23. Juli 1856 mit — Theresia Freiin de Fin, * . . 27. Febr. 1833, StkrD. (s. unten). [. . .]

Kinder: (1) † Olivier Johann Oskar, * Görz 4. Juni 1858, † München 24. April 1891, K. u. K. Km.; ⚔ München 22. Mai 1886 mit — Julie Herder, * . . . [. . .]

(2) Felicitas Maria Isabella, * . . 30. Sept. 1860, StiftsD. des K. K. adeligen Damenstifts „Maria Schul" in Brünn. [. . .]

(3) Marie Rudolfine, * . . 10. April 1862, StiftsD. des K. K. adeligen Damenstifts auf dem Hradschin in Prag. [. . .]

2. † Johann Nepomuk, * . . 3. Okt. 1800, † Keiskama Hoek, Kapkolonie, 15. April 1887, K. u. K. Km., Major der englisch-deutschen Fremdenlegion, dann Forstinspektor und Friedensrichter in der Kapkolonie; ⚔ . . 15. Aug. 1827 mit Eleonore Gfin von Auersperg, * . . 27. März 1806, † Prag 23. Dez. 1872, StkrD.

Kinder: 1) † Franz Anton, * Prag 4. Aug. 1828, † Smichow 13. Febr. 1893; ⚔ Komotau 21. Nov. 1873 mit Anna verw. Krützner, geb. .., * .., † .. 11. Nov. 1892.

Kinder: (1) Hermine Auguste, * Smichow bei Prag 4. Juni 1876. [. . .]
(2) Oskar Franz, * Smichow 18. Sept. 1877. [. . .]
(3) Alexander Olivier, * Smichow 15. Juni 1879. [. . .]
(4) Franz Karl, * Smichow 7. Febr. 1883. [. . .]

2) Maria Isabella, * . . 30. April 1831, StiftsD. des K. K. adeligen Damenstifts auf dem Hradschin in Prag.

3) Maria Theresia, * . . 27. Febr. 1833, StkrD.; ⚔ Preßburg 23. Juli 1856 mit Oskar Frhrn de Fin, † Prag 24. Mai 1889, K. u. K. Km. ꝛc. (s. oben). [. . .]

4) Ferdinand, * Neuesdorf, Böhmen, 19. Jan. 1835, Landkomtur des Deutschen RtrO. der Ballei Österr., K. u. K. Km., GRat und Gen.-Major a. D., Mitgl. des Herrenh. des österr. Reichsrats auf Lebenszeit. [Wien.]

5) Maria Johanna, * . . 1. März 1836, Assistentin des K. K. adeligen Damenstifts „Maria Schul" in Brünn, StkrD.

3. † Johann Baptist, * . . 10. Okt. 1804, † Ajello 27. Jan. 1874, Gutsbes. in Ajello im Küstenlande, K. u. K. Km. und Major a. D.; ⚔ . . 20. Nov. 1849 mit Auguste Freiin von Teuffenbach zu Tiefenbach und Maßwegg, * . . 3. Aug. 1830, † Ajello 22. Sept. 1900.

Töchter: 1) Amalie, * Ajello 29. Mai 1858. [. . .]
2) Anna, * Ajello 14. Aug. 1859; ⚔ das. 30. April 1879 mit Dr. jur. Peter Lorenzetti († . . , gesch. 7. Juli 1879). [. . .]

Finck.

Reformiert. — Kgl. sächs. Adel und Frhr. d. d. Dresden 1. März (Diplom d. d. Dresden 2. Aug.) 1820. — Erste Aufn. 1866; Beschreibung des Wappens und Näheres über die Standeserhebung im Jahrg. 1873, S. 151.

† Rudolf Karl Freiherr von Finck, * Dresden 7. Sept. 1837, † das. 20. April 1901, Herr auf Nöthnitz und Rosentitz bei Dresden, Kgl. sächs. Khr, RRr des Joh.-O.; ⚔ Pesterwitz bei Dresden 12. Sept. 1872 mit — Marianne Freiin Dathe von Burgk, * Dresden 26. Nov. 1851, PD. J. M. der Kgin-Witwe von Sachsen, Exz. [Dresden.]

Kinder: 1. Arthur Rudolf Karl, * Dresden 10. Mai 1874, Kgl. sächs. Bez.-Assessor, Hilfsarbeiter im Min. des Innern und Lt. der Ref. des 1. Feldart.-Rgts Nr. 12; ⚔ Morsbroich 20. Juni 1906 mit — Therese von Diergardt, * Morsbroich 29. Sept. 1882 (s. dieses Taschenbuch). [Dresden.]

2. Albert Leo Ernst, * Dresden 28. April 1877, Kgl. sächs. Olt. im 2. Jägerbat. Nr. 13 und Adj. beim Bez.-Kmdo Pirna.

3. Marie Margarete Elia Marianne, * Dresden 30. März 1882.

von Fingerlin von Bisching.

Katholisch. — Wappenbrief 1490; Reichsadelsbestätigung 1544; Reichsrittersstand mit „Edle von" d. d. Wien 7. Juli 1770 (für die Brüder Johann und Johann Conrad Fingerlin, Wechsler und Handelsleute in Augsburg); Reichsrittersstand mit „Edle von" d. d. Wien 9. Nov. 1775; Reichsfrhr. mit Wappenvermehrung, dem Prädikat „von Bisching" und dem Titel „Wohlgeboren" d. d. Wien 5. Febr. 1804 (beides für die Brüder Kaspar Daniel und Johann Heinrich Fingerlin, Großhändler zu Lyon und Arbon). — Erste Aufn. und Beschreibung des Wappens im Jahrg. 1903, S. 186.

Edgar Maximilian Freiherr von Fingerlin von Bisching, * Konstanz 9. Febr. 1846 (Urenkel des Kaspar Daniel, s. oben), Prof. in Missouri State

Normal School, Warrensburg, Mo., NAm.; ⚔ Columbia, Südkarolina, 20. Juni 1874 mit — Henriette Christine Fink, * Münster am Stein, Rheinprov., 3. Mai 1854.

Sohn: Alfred Edgar, * Columbia, S. A., NAm., 10. Okt. 1877. [Greenville, Südkarolina, NAm.]

Fiorio von St. Cassiano.

Katholisch. — Reichs- und bayer. Frhr. mit dem Prädikat „von St. Cassiano" d. d. München 3. Aug. 1790 (vom Kurfürn Karl Theodor von Pfalzbayern, als Reichsvikar), bestätigt d. d. Trient 10. Juni 1791 (vom Fürstbischof von Trient); österr. Bewilligung, sich des Frhrntitels mit dem Prädikat St. Cassiano in der Eigenschaft eines ausländischen Adels zu bedienen, lt. Min.-Best.-Urkunde (Plakat) d. d. Wien 2. Nov. 1905. — W. (1790): In Blau eine goldene Lilie. Freiherrenkrone (fünfperlig). Auf dem gekrönten Helm mit blaugoldener Decke die goldene Lilie.

Anton Franz Freiherr Fiorio von St. Cassiano, * Riva 31. Jan. 1731, † das. 25. Sept. 1803 [Reichs- und bayer. Frhr. d. d. München 3. Aug. 1790]; ⚔ Ala 27. April 1767 mit Luzia Pizzini von Hohenbrunn, * Ala 25. April 1743, † Riva 30. Juni 1826.

Joseph Dominik, * Riva 5. Okt. 1778, † das. 11. April 1854; ⚔ Riva 10. März 1801 mit Christine Contessa Capolini, * Riva 20. Febr. 1783, † das. 3. Mai 1812.

Alois Anton Philipp, * Riva 4. März 1803, † das. 12. April 1867; ⚔ Riva 6. Febr. 1839 mit Maria Contessa Capolini, * Riva 16. März 1817, † das. 15. Juli 1862.

Alois Joseph Johann Baptist Freiherr Fiorio von St. Cassiano, * 12. Jan. 1845 (s. unten).

Alois Joseph Johann Baptist Freiherr Fiorio von St. Cassiano, * Riva 12. Jan. 1845, Dr. jur.; ⚔ 1) Riva 11. Mai 1874 mit Anna Maria Antonia Virginia Luigia Strasser, * Rovereto 19. Aug. 1844, † Riva 7. Okt. 1880; II) Riva 17. Aug. 1887 mit — Ida Theresia Liberata von Krengel, * Varese, Lombardei, 6. Jan. 1859. [Riva, Tirol.]

Kinder: a) 1r Ehe: 1. Philipp Anton Alois Maria Eduard, * Riva 20. Dez. 1877, Jurist, Advokatur-Praktikant. [Riva.]

2. Alois Anton Vinzenz Maria, * Riva 8. Juni 1880, Dr. jur. [Turin.]

— b) 2r Ehe: 3. Kamill Josef Anton Philipp, * Riva 25. Mai 1888.

4. Humbert Johann Karl Maria, * Riva 9. März 1890.

5. Klara Hedwig Viktoria Maria, * Riva 23. Juni 1891.

6. Vinzenz Alexander Karl Maria, * Riva 10. Dez. 1896.

Fircks, 1906.

Fischer.

Im Mannesstamme erloschen.

Evangelisch. — Bad. Adel und Frhr. d. d. . . 16. April 1819. — Erste Aufn., Beschreibung des Wappens und Näheres über die Standeserhebung im Jahrg. 1893, S. 221.

(S. Jahrg. 1903, S. 187; neuere Nachrichten fehlen.)

Fischer de Nagy-Szalatnya.

Katholisch. — Erbländ.-österr. Adel 1556; Reichsadelsbestätigung d. d. Prag 7. März 1603; ungar. Baronat d. d. Wien 16. Dez. 1692 (für Michael Fischer de Nagy-Szalatnya, Rat bei der Kgl. ungar. Kammer und Administrator der Zipser Kammer). — Erste Aufn., Beschreibung des Wappens und Näheres über die Standeserhebungen im Jahrg. 1865, S. 259.

† Gustav Baron Fischer de Nagy-Szalatnya, * Kaschau 22. Aug. 1808, † Kaszony 1. Juni 1841; ⚔ . . 1834 mit Marie Edler von Buday, * Balaszér 1. Sept. 1803, † Gálszécs . . Aug. 1885 (wiederverm. Golup, Ungarn, 31. Aug. 1845 mit ihrem Schwager Ludwig Baron Fischer de Nagy-Szalatnya, † . . 20. Juli 1872).

Kinder: 1. Helene, * Kaszony 10. März 1835. [. . .]

2. † Marie, * Kaszony 26. Okt. 1836, † Budapest 26. Juni 1905; ⚔ I) Gálszécs, Kom. Zemplin, 15. Nov. 1859 mit Adelbert Gfn Sztáray von Sztará, † Mándok 3. Dez. 1873; II) Tiba 6. Okt. 1879 mit Zeno von Moesonyi de Fény.

3. Gustav, * Kaszony 26. Okt. 1841, K. u. K. Rittm. a. D.; ⚔ Cselej 11. Juni 1871 mit — Etelka Edler von Dobrzanský, * Sovár 14. März 1848. [. . .]

Kinder: 1) Marianne, * Gálszécs 14. Sept. 1872.
2) Ludwig, * Gálszécs 18. Jan. 1874; ⚔ Kaschau 18. Febr. 1901 mit — Yerta von Berczelly, * . . . [. . .]

Bruder.

† Alexander, * Kaschau 2. Febr. 1811, † Buzinka 14. März 1887, K. u. K. Oberst a. D.; ⚔ . . 16. Mai 1854 mit Elisabetha geb. Gfin Serényi, * Schmöllnitz 19. Mai 1822, † Wernberg 4. März 1889.

Sohn: † Ludwig, * Pavia 28. Febr. 1855, † Njegesi am Viktoriasee, Afrika, 2. Juli 1892, Herr auf Wernberg, Kärnten, K. u. K. Oblt. der Ref. des Huf.-Rgts Nr. 2; ⚔ . . 8. Sept. 1884 mit Martha Freiin von Berg, * Wien 8. Juni 1863 (luth.; gesch.; wiederverm. Wien 18. Juli 1892 mit Karl Frhrn von Hanstein, luth. [Murhof bei Knittelfeld, OSteierm.]).

Tochter: Margarete, * Wernberg 7. März 1890.

Fleischhacker.

Katholisch. — Österr. Frhr. d. d. . . 17. Nov. 1870 (Diplom d. d. Wien 27. Jan. 1871). — Erste Aufn., Beschreibung des Wappens und Näheres über die Standeserhebung im Jahrg. 1870, S. 208.

† Hermine Freifrau von Fleischhacker geb. von Leuzendorf, * Ofen 5. April 1839, † Mittel-Langenau 11. Febr. 1904; ⚔ Verona 23. Sept. 1861 mit Emerich von Fleischhacker, * Urmény, Ungarn, 30. Nov. 1812, † Wien 7. Juli 1870, K. u. K. Gen.-Major, Stadt- und Platzkmdtn von Wien.

Kinder: Freiherr und Freiinnen von Fleischhacker: 1. Hermine Adolfine Karoline, * Verona 3. Okt. 1865; ⚔ I) . . 16. Jan. 1886 mit Franz Saároffy-Kapeller de Sáros (Ehe gelöst), K. u. K. Truchsessen, Kgl. ungar. Min.-Rat; II) Budapest 12. April 1899 mit Victor Tedesco. [Budapest.]

2. Helene Adolfine Ludovika, * Wien 18. Juli 1869; ⚔ Budapest 15. Nov. 1898 mit Ludwig Waengler, † München 10. Dez. 1900. [. . .]

3. Hugo Emerich Friedrich Ludwig Severin (Posthumus), * Wien 25. Juli 1870, K. u. K. Oblt. im Huf.-Rgt Nr. 3, Pers.-Adj. des Korpskmdtn des 5. Korpskmdos FZM. Frhrn von Steininger. [Preßburg.]

Fleißner von Wostrowitz.

Katholisch. — Rittermäßiger Reichsadel mit dem Prädikat „von Wostrowitz" und Wappenbestätigung d. d. Wien 7. Dez. 1733; Reichsritter mit dem Prädikat „Edler von Wostrowitz" d. d. Wien 30. Aug. 1734; böhm. Ritter d. d. Wien 5. Jan. 1741. — Die nachstehenden Häuser (A.—C.) stammen von drei Brüdern. — Erste Aufn., Beschreibung des Wappens und geschichtl. Notiz im Jahrg. 1860, S. 203; Näheres über die Standeserhebungen im Jahrg. 1877, S. 196.

A.

Im Mannesstamme erloschen.

Österr. Frhr. d. d. . . 4. Febr. 1817 (Diplom d. d. Wien 1. Juni 1818, für Ernst Emanuel).

† Ernst Emanuel Freiherr Fleißner von Wostrowitz, * . . 23. März 1775, † . . 31. Mai 1855, Herr auf Saar, Kr. Elbogen; ⚔ . . mit Ludmilla Bechinie von Lážan, * . . , † . . .

Kinder: 1. Katharina, * . . 26. Aug. 1811; ⚔ . . 1832 mit Emanuel Hickisch, † . . 1850, K. K. Kreisbptm. [. . .]

2. † Ernst, * . . 18. Juli 1814, † Neuhof 11. Jan. 1868, Herr auf Neuhof, K. u. K. Lt. a. D.; ⚔ Neuhof 15. Jan. 1845 mit — Marie Freiin Henniger von Seeberg, * Prag 20. April 1827. [Budweis.]

3. † Wenzel, * . . 12. Okt. 1819, † Wien 27. Dez. 1889, Herr auf Neuhof, Kr. Tabor, Böhmen, K. u. K. Hptm. a. D.; ⚔ . . 20. Okt. 1852 mit — Rosa Freiin von Rumerskirch, * . . 7. Aug. 1832. [Wien.]

Tochter: Rosa Maria Theresia Ernestine Irene, * . . 1859, Kapitularin des K. K. Theresianischen adel. Damenstifts am Prager Schlosse.

B.

Österr. Frhr. d. d. Schönnbrunn 23. Juli 1840 (Diplom d. d. Wien 4. Nov. 1841, für Emanuel Bernhard).

† Emanuel Bernhard Freiherr Fleißner von Wostrowitz, * . . 27. Aug. 1776, † . . 1. Aug. 1852, K. K. Major a. D.; ⚔ . . 24. Mai 1827 mit Maria Freiin von Astfeld und Widrzj, * . . 3. Juli 1807, † Marienbad . . April 1884.

Sohn: † Aloys, * . . 6. Febr. 1828, † Teplitz 9. Sept. 1895, Herr auf Neuzedlitsch; ⚔ . . 5. Aug. 1856 mit Norberta Freiin Gemmrich von Neuberg, * Gießhübel 3. Mai 1832 (gesch. 1. Mai 1866; wiederverm. Wien 27. Juli 1871 mit Adolf Frhrn Maurer von Kronegg).

Kinder: 1) Emil Wilhelm Anton Emanuel, * Gießhübel, Böhmen, 11. Mai 1857. [. . .]

2) Antonie Leopoldine Marie, * Prag 13. Juni 1863; ⚔ Teplitz 17. Mai 1894 mit Karl Frhrn von Stillfried und Rathenitz, K. u. K. Rittm. in der Ersten Arcierenleibgarde. [Wien.]

3) Adolf Norbert Franz, * Wien 4. Mai 1865, K. u. K. Rittm. im Drag.-Rgt Nr. 15; ⚔ Wien 21. Juli 1895 mit — Irma Szlávy von Erkenez, * Großwardein 24. Febr. 1872. [Brünn.]

Kinder: (1) Adolf Maria Karl Norbert, * Znns 10. Juli 1896.

(2) Maria Eugenie Gabrielle Caroline, * Brünn 2. Sept. 1897.

(3) Gabrielle Maria Antonie, * Brünn 11. Sept. 1902.

C.

Im Mannesstamme erloschen.

Österr. Frhr. d. d. Schönbrunn 1. Juli 1835 (Diplom d. d. Wien 9. Sept. 1836, für Franz Anton).

† Franz Anton Freiherr Fleißner von Wostrowitz, * . . 15. Febr.

1784, † . . 13. April 1864, K. K. Oberst a. D.; ✕ . . 1854 mit — Leopoldine Freiin (Mac-) Enis von Atter und Zveagh, * . . 19. Sept. 1825. [Prag.]

D.

Ohne Ausweis des Frhrnstandes.

† Johann Maria Freiherr Fleißner von Wostrowitz, * Sterzowitz 13. Nov. 1785, † . . 18. Nov. 1826, K. K. Rittm. im 6. Chev.-leg.-Rgt; ✕ . . mit Nina Piller, * Lemberg . ., † daf. 18. Febr. 1861.

Söhne: 1. † Eduard Anton Ignaz, * . . 24. Jan. 1825, † Wien 29. April 1888, K. u. K. Oberst a. D.; ✕ . . 29. Nov. 1862 mit Irene Walz, * . . 1. April 1831, † Wien . . Nov. 1903.

Kinder: 1) Anna Maria Julie, * . . 16. Okt. 1863. [. . .]
2) Julie Maria Anna, * . . 5. März 1866. [. . .]
3) Ludwig Anton Johann, * . . 12. Aug. 1867. [. . .]

2. † Julius Anton Ignaz, * Lemberg 12. Mai 1827, † Jászberény, Ungarn, 8. April 1868, K. u. K. Oberstlt. im Ul.-Rgt Nr. 5; ✕ Agram 17. Juni 1850 mit Kamilla von Pissačic, * Agram 26. Mai 1836, † Linz 25. Sept. 1886 (wiederverm. Makriz bei Agram . . 1869 mit Alfred Berres Edlem von Perez, † Linz 15. Nov. 1898, K. u. K. FML. a. D.).

Sohn: Ernst Victor Marie, * Graz 3. Sept. 1852, K. u. K. Garde und Rittm. in der Ersten Arcieren-Leibgarde; ✕ I) Brandeis a. d. E. 8. Okt. 1881 mit Ella von Regel, * Leipzig 15. Mai 1865, † Arco 27. Jan. 1890; II) Wien 12. Okt. 1899 mit — Agnes Berres Edler von Peres, * Weyer a. d. E. 12. Okt. 1858. [Wien.]

Söhne 1r Ehe: (1) Ludwig Alfred Julius Ernst Maria, * Brandeis a. d. E. 17. Nov. 1882, K. K. Lt. bei der Div. der ber. Tiroler Landesschützen. [Innsbruck.]
(2) Alfred Kamillo Eduard Gustav Maria, * Brandeis a. d. E. 23. Juni 1884, K. K. Lt. beim Ldw.-Ul.-Rgt Nr. 3. [Rzeszów, Galizien.]

Fleschner-Jetzer.

Katholisch. — Österr. Adelstand und Übertragung des Frhrnstandes des K. K. Gen.-Majors und Brigadiers August Frhrn von Jetzer auf seinen Adoptivsohn Eugen Fleschner-Jetzer, K. K. Lt. im 37. Inf.-Rgt (s. unten), d. d. Schönbrunn 29. Juli 1843. — Erste Aufn. 1843; Beschreibung des Wappens im Jahrg. 1849, S. 212; geschichtl. Notiz s. Nekrolog im Jahrg. 1863, S. 1077.

† Eugen Philipp Wolfgang Fleschner Freiherr von Jetzer, * Ofen 22. April 1826, † Graz 11. Nov. 1892 (des † Philipp Jakob von Fleschner, K. K. Oberstlts und Gen.-Kmdo-Adj. in Ungarn, Sohn), K. u. K. Oberst a. D.; ✕ . . 28. April 1860 mit Therese Karoline Erdl, * Wien 10. Aug. 1835, † Karlsdorf bei Graz 11. März 1892.

Söhne: 1. Eugen August Joseph, * Peyerbach 10. Juli 1866, K. K. Lt.-Rechnungsführer i. R.; ✕ Wien 23. April 1905 mit — Anna Maria Sepl, * Wejwanowitz, Böhmen, 31. Mai 1876. [Wien.]

2. Oskar Philipp Kaspar August, * Wien 21. Nov. 1867, Notariatskandidat. [Graz.]

3. Wilhelm August Kaspar Wolfgang, * Wien 12. April 1871; ✕ . . 3. Aug. 1896 mit Eugenie Schiller, * . . , † . . 28. Aug. 1901. [Graz.]

Kinder: 1) Wilma, * Gaishorn, Steierm., 12. Juli 1897.
2) Eugen, * Wolfsberg, Kärnten, 15. Mai 1899.

Flödnigg

(a. d. H. der Peer von Pernburg).

Katholisch. — Erbländ.-österr. Adel d. d. Prag 29. Juli 1599; erbländ.-österr. Ritter mit dem Prädikat „von Pernburg" d. d. Innsbruck 20. Okt. 1665; erbländ.-österr. Frhr. als „Frhr. von Flödnigg" d. d. Wien 5. Sept. 1698 (für die Brüder Johann Adam und Franz Peer von Pernburg). — Erste Aufn. und geschichtl. Notiz im Jahrg. 1863, S. 245; Beschreibung des Wappens im Jahrg. 1865, S. 260.

Eduard Freiherr von Flödnigg, *. ., Herr auf Alsó-Szent-György und Apáth, Jazygien, Ungarn, K. u. K. Rittm. a. D. [Alsó-Szent-György.]

Flotow, 1906.

Földváry von Földvár.

Katholisch und lutherisch. — Ungar. Adel 29. Okt. 1646; österr. Frhr. d. d. . . 25. Aug. (Diplom d. d. Wien 19. Nov.) 1857; ungar. Baronat d. d. Schönbrunn 5. Okt. 1875. — Erste Aufn., Beschreibung des Wappens und geschichtl. Übersicht im Jahrg. 1859, S. 193.

† Ludwig Adam Freiherr Földváry von Földvár, * Csamafalva, Siebenbürgen, 8. Aug. 1811, † Puszta-Pettend, Ungarn, 28. März 1881, K. u. K. Km.; ✕ . . 30. März 1837 mit Aloysia Szitta von Salsa und Felső-Ör, * . . 13. Dez. 1819, † . . 14. Nov. 1866.

Kinder: 1. † Alexander, * . . 31. Okt. 1840, † Nyék, Kom. Stuhlweißenburg, 9. März 1889, K. u. K. Km. und Rittm. a. D.; ✕ . . 8. Jan. 1863 mit — Serene Pázmándy von Szomodor und Somodory, * . . 9. Febr. 1841. [. . .]

Kinder: 1) Charlotte Marie Blanche, * . . 28. Okt. 1863; ✕ . . 5. Aug. 1885 mit Gabriel Gfn Lónyay von Nagy-Lónya und Vásáros-Namény, K. u. K. Km. [Schloß Deregnyö, Kom. Zemplin.]

2) Paul Dionys Ludwig Stephan Alexander, * . . 8. März 1873; ✕ . . 15. Okt. 1900 mit — Mariska von Szabo, * . . . [. . .]

2. Julianna Gisella Ludovika, * . . 10. Nov. 1845; ✕ . . 16. Juni 1864 mit Johann Gfn Zichy zu Zich und Vásonykeö (kath.), Herrn auf Ujfalu, Kom. Stuhlweißenburg.

Follenius.

Lutherisch. — Ghzgl. hess. Adel und Frhr. d. d. . . 6. Aug. 1812 (Diplom resp. Wappenbrief d. d. . . 6. Juni 1813; s. Jahrg. 1869, S. 231). — Erste Aufn. 1855; Beschreibung des Wappens im Jahrg. 1855, S. 155.

† Friedrich Ludwig Freiherr von Follenius, * Darmstadt 7. Febr. 1796, † daf. 21. Aug. 1870, Ghzgl. hess. Hofger.-Rat a. D.; ✕ Darmstadt 11. Juni 1835 mit Elisabeth Ida von Kopp, * Hanau 3. Aug. 1803, † Darmstadt 16. Nov. 1893.

Kinder: 1. Sophie Auguste Karoline, * Darmstadt 25. Juli 1837. [Darmstadt.]

2. † Wilhelm Justus, * Darmstadt 28. Sept. 1839, † Mainz 2. Mai 1892, Ghzgl. hess. Khr. Kgl. preuß. Oberstlt. und Kmdr des Gendarmeriedistrikts Rheinhessen; ✕ Lauterbach 5. Febr. 1872 mit — Franziska Riedesel Freiin zu Eisenbach, * Darmstadt 14. Okt. 1850. [Sooden a. d. W.]

Kinder: 1) **Elisabeth** Anna Sophie Marie, * Darmstadt 29. Mai 1873.
2) **Anna** Philippine Paula Susanna, * Darmstadt 11. Aug. 1877.
3) **Luise** Emma Auguste Julie, * Darmstadt 27. Juni 1881.
4) **Friedrich** Julius Gisebert Lukas, * Züllichau 1. März 1884, Kgl. preuß. Lt. im Inf.-Rgt Nr. 78. [Osnabrück.]
5) **Margarete** Anna Martha Karoline, * Gießen 29. Sept. 1885.

3. **Pauline** Maria Franziska Philippine, * Darmstadt 29. Juni 1846. [Darmstadt.]

Forgatsch von Forgatsch.

Katholisch. — Böhm. Inkolat 29. Juli 1649; böhm. Frhr. mit dem Prädikat „von Forgatsch" nebst böhm. Inkolat im Herrenstande d. d. Wien 6. März 1651. — Erste Aufn. und Beschreibung des Wappens im Jahrg. 1848, S. 111; geschichtl. Übersicht im Jahrg. 1849, S. 124.

† **Johann Baptist** Freiherr **Forgatsch von Forgatsch**, * Waltsch 20. Okt. 1755, † Brünn 26. Aug. 1835, K. K. Km. und Gubernialrat; ⚔ Chorin 3. Juni 1780 mit Anna Freiin **Kaltschmidt von Eisenberg**, * Olmütz 18. Mai 1765, * Heinfeld 13. Jan. 1852.

Söhne: 1. † Rudolf, * Weißkirchen 10. Juli 1794, † Brünn 25. Mai 1863, K. K. Km., jubil. Statth.-Rat; ⚔ Dobromielitz 6. Mai 1832 mit Leopoldine Gfin **Bukuwky von Bukuwka**, * Olmütz 13. Nov. 1809, † Brünn 4. Febr. 1896.

Töchter: 1) **Karoline**, * Brünn 30. Jan. 1838. [Brünn.]
2) **Rudolfine**, * Wien 14. Juni 1844. [Brünn.]

2. † **Michael** Johannes Wenceslaus, * Weißkirchen, Mähren, 26. Sept. 1800, † Brünn 20. Dez. 1888, K. u. K. Km. und Statth.-Rat a. D.; ⚔ Kremsier 15. Juni 1840 mit Emilie Gfin von **Vetter** und Herrin von **der Lilie**, * . . 27. Aug. 1815, † Daudleb . . Aug. 1885.

Tochter: **Emilie**, * Olmütz 22. April 1841; ⚔ Brünn 20. Okt. 1863 mit Ottokar Gfn von **Bubna und Littitz**, † Daudleb 26. Mai 1881, Herrn auf Daudleb und Jeleni, Böhmen. [Frauenhof bei Marburg, Steierm., und Wien.]

3. † Ernst, * Weißkirchen 20. Okt. 1801, † Radegund bei Graz 30. Aug. 1864, K. K. Km. und Rittm. a. D.; ⚔ Lösch bei Brünn 18. Mai 1836 mit Karoline Gfin **Braida** von Ronfecco und Cornigliano, * Brünn 4. Jan. 1804, † Graz 28. Sept. 1870, StkrD.

Töchter: 1) **Seraphine**, * Brünn 17. Mai 1838; ⚔ Fronleiten bei Graz 3. Aug. 1870 mit Michael **Patyanski** Edlem von **Viszak**, † Budapest 27. April 1905. [Wien.]
2) **Maria** Cölestine, * Brünn 1. Dez. 1842, StkrD.; ⚔ Wien 19. Nov. 1870 mit Franz Frhrn **Schrenck von Notzing und Egmating**, K. u. K. Km. und Major a. D. [Graz.]

4. † Eugen, * . . 26. Dez. 1805, † Brünn 22. März 1855, K. K. Obesger.-Rat; ⚔ . . 12. Febr. 1844 mit Katharine Freiin von **Pillerstorff**, * . . 26. Nov. 1820, † Baden bei Wien 7. Okt. 1889.

Sohn: † Eugen, * Brünn 20. April 1847, † Larenburg 15. Okt. 1905, K. u. K. Rittm. a. D.; ⚔ I) Wien 24. Febr. 1868 mit **Laura** Philippine Mathilde Marie von **Strzelecki**, * . . 6. Nov. 1834, † . . 1879; II) . . 26. Nov. 1892 mit — Josephine **Huber**, * . . 5. Febr. 1856. [. . .]

Sohn 1r Ehe: **Eugen** Emanuel Johann Baptist Niklas, * . . 2. Juni 1870. [. . .]

Formentini zu Tulmein und Biglia.

Katholisch. — Reichsadel d. d. Melnick 13. Jan. 1657; Edmann von Krain 30. April 1601; Prädikat „zu Tulmein“ 4. Dez. 1606; erbländ.-österr. Frhr. mit den Prädikaten „zu Tulmein und Biglia“ d. d. Wien 1. Sept. 1623. — Erste Aufn., Beschreibung des Wappens und geschichtl. Übersicht im Jahrg. 1857, S. 189; über die ältere Genealogie und Nebenlinien s. Jahrg. 1858, S. 163.

† Paul-Emil Michael Freiherr von Formentini zu Tulmein und Biglia, * Görz 16. Mai 1805, † das. 9. Jan. 1841, K. K. Bez.-Kommissär; ⚔ Görz 19. April 1829 mit Josepha Lucia Edler Persa von Liebenwald, * . . 4. Aug. 1803, † . . .

Söhne: 1. † Joseph Florian Michael, * Görz 17. Okt. 1832, † St. Florian 6. Jan. 1894, Fkherr, Herr auf Cusano und Usizza, des Schlosses St. Florian bei Görz; ⚔ Görz 9. Juni 1869 mit — Ernestine Josepha von Claricini-Dornpacher, * Treviso 6. März 1846. [Görz.]

Kinder: 1) Annunciata Josepha Maria, * . . 18. März 1870.

2) Paul-Emil Ernst Maria, * Görz 14. Mai 1871, Herr des Frhrl. von Rassauerschen Primogenitur-Fideikommisses, K. u. K. Olt. im Feldjägerbat. Nr. 7; ⚔ . . 16. Okt. 1899 mit — Alice Ceconi von Monceccon, * . . 23. Nov. 1878. [Bruck a. d. Mur.]

Töchter: (1) Eva Sophie Natalie Marie, * Bruck a. d. Mur 27. Juni 1900. (2) Marie Christine Gertrude Ernestine, * Graz 11. Jan. 1903.

3) Benno Leopold Maria, * Görz 18. Dez. 1873. [. . .]

4) Otto Adrian Maria, * Görz 7. Sept. 1877. [. . .]

5) Ginus Salvator Maria, * Görz 11. Sept. 1878, K. K. Lt. bei den ber. Lbesschützen. [. . .]

6) Lorenz Franz Joseph Maria, * . . 3. Febr. 1880, K. K. Lt. im Ldw.-Inf.-Rgt Nr. . . . [. . .]

7) Tgon Maria, * St. Florian 7. Sept. 1882. [. . .]

8) Vincinguerra Leonhard Maria, * Görz 23. April 1886.

9) Adam Joseph Maria, * . . 23. April 1888.

10) Cecilia Charlotte Josefa Maria, * Görz 17. April 1892.

2. † Emil Franz Klemens, * Görz 11. April 1837, † St. Florian 14. Jan. 1884, Herr des Schlosses Spessa und auf Ober-Cerou; ⚔ Görz 3. Aug. 1872 mit — Helene Gfin Strassoldo, * . . 3. Nov. 1855 (wiederverm. Villa Lagarina 6. Mai 1895 mit Heinrich Ritter Valentini von Weinfeld).

Forstner.

Evangelisch. — Aus OÖsterreich stammendes, infolge der Gegenreformation von dort ausgewandertes Geschlecht. — Wappenbesserung und -bestätigung d. d. Regensburg 7. März 1623 (einzelne Zweige in die Reichsritterschaft des Uslsaß und in die schwäbische Reichsritterschaft, Kantons Neckar-Schwarzwald, 1721, in die fränkische, Kantons Altmühl, 1761 aufgenommen). — Erste Aufn. und geschichtl. Übersicht im Jahrg. 1862, S. 232; Stammreihe im Jahrg. 1901, S. 190; Berichtigungen zu dieser im Jahrg. 1903, S. 193.

A.

Stifter: Christoph, * 7. Okt. 1598, † 29. Dez. 1667.

1. Ast.

Stifter: Ludwig Christoph, * 13. Okt. 1633, † 7. Aug. 1690.

1. Zweig.

Im Mannesstamme erloschen.

Stifter: Carl Ludwig Ferdinand, * 25. April 1751, † 4. März 1827.

† Edmund Alexander Louis Freiherr von Forstner, * Mömpelgard 17. Dez.

1830, † Tours 22. Jan. 1892, franz. Kpt. im 70. Rgt der Territorialinf.; × . . 27. April 1874 mit Elisabeth Fruend, * Heidelberg 29. Jan. 1843, † . . 1885.

Töchter: 1. Marguerite Louise Anna Hortense, * Courbevoie bei Paris 23. Mai 1875. [. . .]

2. Berthe, * . . . [. . .]

3. Blanche, * Tours . . 1884. [. . .]

2. Zweig.

Stifter: Friedrich Ernst, * 4. Mai 1753, † 15. Okt. 1805. — Preuß. Genehmigung zur Fortführung des Frhrntitels laut A. K.-O. d. d. Sanssouci 22. Juli 1854 (für den Frhrn Paul) und d. d. Charlottenburg 25. Jan. 1855 (für seinen Vater Alexander und dessen Brüder Friedrich Wilhelm und Karl Frhrn von Forstner, s. unten). — Beschreibung des Wappens im Jahrg. 1862, S. 232; Näheres über die Abstammung im Jahrg. 1864, S. 220.

† Friedrich Wilhelm Johann Karl Freiherr von Forstner, * Köln 28. März 1822, † Koblenz 9. März 1869, Kgl. preuß. Reg.-Rat und Plt. im Lw.-Rgt Nr. 29; × I) Berlin 14. Febr. 1852 mit Wilhelmine Auguste von Schack, * Berlin 11. März 1826, † Witlich 12. Febr. 1853; II) Berlin 10. Aug. 1855 mit deren Schwester — Anna Wilhelmine von Schack, * Berlin 16. Febr. 1837. [Groß-Lichterfelde.]

Kinder: a) 1r Ehe: 1. Hans Friedrich Wilhelm August, * Witlich 4. Febr. 1853, Kgl. preuß. Major z. D.; × I) Kulm 28. Sept. 1878, mit Klara Martha Anna Steiner, * Kulm, WPr., 7. Nov. 1858, † Bernburg 27. Nov. 1892; II) Berlin 17. März 1894 mit — Emilie Helene Antonie verw. Peltzer, geb. Flehinghaus, * Berlin 9. März 1866. [Berlin.]

Töchter: a) 1r Ehe: 1) Margarete Wilhelmine Elisabeth, * Berlin 8. Nov. 1879. [Berlin.]

— b) 2r Ehe: 2) Antonie Wilhelmine Anna Charlotte, * Bernburg 17. Nov. 1895.

— b) 2r Ehe: 2. Friedrich Wilhelm Karl, * Koblenz 1. Jan. 1858, Polizeisekr. in Berlin, Kgl. preuß. OSt. a. D.; × Bitterfeld 27. Sept. 1887 mit — Hedwig Döring, * Bitterfeld 20. März 1868. [Groß-Lichterfelde.]

Kinder: 1) Friedrich Wilhelm Ernst, * Treptow 8. Sept. 1888, Kgl. preuß. Kadett in Groß-Lichterfelde.

2) Wilhelm Hermann Ferdinand, * Berlin 23. Mai 1890, Kgl. preuß. Kadett in Groß-Lichterfelde.

3) Johanna Charlotte, * Charlottenburg 28. Jan. 1893.

4) Ilse, * Zehlendorf 7. Juni 1900.

3. Wilhelm, * Koblenz 9. März 1859. [New York.]

4. Wilhelmine Anna, * Koblenz 21. Juni 1864 [Groß-Lichterfelde]; × Berlin 4. Aug. 1890 mit Edouard Fontobert, Kaufmann.

5. Traugott (Posthumus), * Berlin 11. Juni 1869. [. . .]

Vatersbrüder.

1. † Karl Philipp Alexander, * Potsdam 18. März 1798, † Berlin 31. Okt. 1871, Kgl. preuß. Oberstlt. a. D.; × I) Götemitz 1. Juli 1825 mit Marie Sibylle Karoline von Kathen, * Götemitz, Insel Rügen, 24. Jan. 1799, † Berlin 2. Sept. 1834; II) Putzar 3. Aug. 1837 mit Wilhelmine Gfin von Schwerin, * Schwerinsburg 15. Mai 1813, † Berlin 11. Juli 1852.

Kinder: a) 1r Ehe: 1) † Paul Ernst Alexander, * Berlin 2. Sept. 1830, † das. 15. Aug. 1889, Kgl. preuß. Oberst z. D.; × Berlin 14. Juli 1859 mit — Wanda Gfin von Itzenplitz, * Hertzberg bei Grin 8. Jan. 1834. [Berlin.]

Kinder: (1) Alexander Paul Hans, * Berlin 20. April 1861, Kgl. niederl.

Lt. a. D.; ⚔ Kolberg 20. Okt. 1896 mit — Anni Marie Natalie von Meske, * Stettin 11. Nov. 1873. [Berlin.]
Sohn: Alexander, * Kolberg 9. Juli 1898.

(2) Viktor Alexander Max Fritz Laurenz, * Potsdam 10. Aug. 1864, Kgl. preuß. Hptm. und Verwaltungsmitgl. bei der Gew.-Fabrik in Spandau; ⚔ Berlin 24. Jan. 1893 mit — Therese Freiin von Forstner, * Göttingen 31. März 1869 (s. B.).
Kinder: a. Viktoria Anna Wanda Johanna Therese Veronika Claudia, * Spandau 23. Nov. 1898.
b. Paul-Reimar Viktor Alexander Kurt Friedrich Günther, * Wittenberg 10. Mai 1901.
b. Paul-Reimar Viktor Alexander Kurt Friedrich Günther, * Wittenberg 16. Nov. 1902.
d. Friedrich Viktor Ernst Hugo Johannes Alfred, * Wittenberg 15. Mai 1904.

(3) Ernst Alexander, * Graudenz 31. Okt. 1869, Kgl. preuß. Hptm. und Komp.-Chef im 2. GRgt z. F. [Berlin.]

(4) Wanda, * Metz 12. Mai 1872. [Berlin.]

2) Karoline Johanna Hildegard, * Berlin 10. Juni 1834. [Berlin.]

— b) 2r Ehe: 3) Charlotte Friederike Henriette, * Berlin 28. Juli 1839; ⚔ das. 7. Jan. 1863 mit Dr. Johannes Karl Heinrich Anton Frech, Kais. deutschem GReg.-Rat und Mitgl. des Bundesamtes für das Heimatwesen, Kgl. preuß. OKt. a. D. [Berlin.]

4) Gustav Adolf Alexander, * Berlin 21. Sept. 1841, Kgl. preuß. Oberstlt. a. D.; ⚔ Greifswald 19. Okt. 1877 mit — Susanne Helene Friederike von Lilienthal, * Heinrichshagen-Hof bei Greifswald 25. Mai 1854. [Greifswald.]
Kinder: (1) Alexander Benno Wilhelm Karl Hans, * Greifswald 9. Sept. 1878, Kgl. preuß. Referendar. [Greifswald.]
(2) Alexander Waldemar Konrad Bernde Kurt, * Greifswald 21. Sept. 1881, Kgl. preuß. Lt. im Inf.-Rgt Nr. 20. [Wittenberg.]
(3) Alexander Friedrich Paul Robert Georg-Günther, * Königsberg i. Pr. 21. Nov. 1882, Kais. deutscher OKt. z. See. [Kiel.]
(4) Hildegard, * Königsberg i. Pr. 3. Juli 1886.
(5) Waldemar Alexander Benno Werner, * Marienburg, WPr., 24. Juni 1892, Kgl. preuß. Kadett in Köslin.
(6) Gertrud, * Marienburg, WPr., 24. Juni 1892, Zwillingsschwester des Vorigen.

5) Hedwig Wilhelmine Luise Ernestine, * Berlin 21. April 1850; ⚔ das. 29. Mai 1880 mit Leo Schleiermacher, Schriftsteller. [Wien.]

2. † Karl Albert Magnus, * Potsdam 29. April 1800, † Detmold 9. Juni 1852, Kgl. preuß. Gen.-Major z. D.; ⚔ I) Zalenze 23. Juni 1829 mit Charlotte Henriette von Wrochem, * Ratibor 19. Mai 1803, † Frankfurt a. d. O. 14. Nov. 1840; II) Münster i. W. 18. März 1843 mit — Friederike Wilhelmine Bertha von Bronikowska, * Stendal 12. Febr. 1821, † Detmold 3. Jan. 1881.
Kinder 2r Ehe: 1) Bruno Karl Friedrich Johann, * Wesel 20. März 1844, Kgl. preuß. Hptm. a. D.; ⚔ Lingen 19. Mai 1881 mit — Anna Heine, * Stade 30. Juli 1860. [Nienteln.]
Kinder: (1) Bruno-Karl, * Detmold 8. März 1882, Kgl. preuß. Lt. im Inf.-Rgt Nr. 167. [Cassel.]
(2) Bertha Anna, * Lüneburg 29. Juli 1884.
(3) Günther Karl Wilhelm Eberhard, * Rhein, OPr., 15. April 1893, Kgl. preuß. Kadett in Bensberg.

2) Charlotte Bertha Johanna Eleonore Susanna, * Wesel 19. Mai 1846. [Detmold.]

3. Zweig.

Im Mannesstamme erloschen.

Stifter: Johann Wilhelm Christian, * 13. Sept. 1761, † 5. Okt. 1833.

† Karl Friedrich Ludwig Wilhelm Freiherr von Forstner von Dambenois, * Schorndorf 19. Juli 1805, † Ludwigsburg 27. Febr. 1845, Kgl. württemb. Rittm. im 2. Reiterrgt; ⚔ Elsnig bei Neustadt, OSchles., 16. Juni 1832 mit Wilhelmine Leopoldine Espérance Freiin von Dungern, * Münsterberg 4. Okt. 1805, † München 22. Febr. 1889.

Tochter: Wilhelmine Karoline Johanna Emilie Helene Eva, * Ulm 14. Juli 1839; ⚔ Augsburg 5. Juli 1862 mit Hermann Gfn von Thürheim (kath.), † München 26. Mai 1906, Kgl. bayer. Gen.-Lt. z. D. [München.]

2. Ast.

Stifter: Heinrich Friedrich, * 16. Okt. 1641, † 21. April 1687. — Württemb. Genehmigung zur Fortführung des Frhrntitels d. d. . . 15. Juli 1827 (für die Brüder Christian Heinrich Friedrich Wolfgang und Georg Ferdinand). — Seit 1702 im Besitze eines württemb. Kammerlehens. — Näheres über die Abstammung s. Jahrg. 1867, S. 250; Beschreibung des Wappens im Jahrg. 1864, S. 219.

1. Zweig.

Stifter: Christian Heinrich Friedrich Wolfgang, * 5. Sept. 1762, † 5. März 1837. — Aufgenommen unter den niederländ. Adel als Baron nach der Primogenitur laut A. E. d. d. . . 4. März 1828 (für Heinrich Friedrich Christoph, † 23. März 1870, s. unten); Ausdehnung des niederländ. Frhrntitels auf seine gesamte Deszendenz 26. Juni 1850.

† Henri Frédéric Christophe Baron Forstner von Dambenoy, * Maastricht 15. Aug. 1792, † Utrecht 23. März 1870, Kgl. niederländ. Gen.-Lt., Gen.-Adj. und Staats- und Kriegsmin.; ⚔ 's Graveland 20. Mai 1836 mit Margarete Kornelie Baronesse d'Ablaing von Giessenburg, * Amsterdam 1. Sept. 1805, † Utrecht 27. Febr. 1885.

Kinder: 1. Marie Kornelie, * Maastricht 24. Okt. 1838; ⚔ Breda 20. Mai 1865 mit Leonhard Frhrn von Massenbach, † Aachen 10. Juli 1883, Kgl. preuß. Lbrat. [Berlin.]

2. Wilhelm Moritz, * im Haag 10. Okt. 1847 [. ., Amerika]; ⚔ im Haag 14. Nov. 1872 mit — Johanna Henrietta Francina verw. Baronin Sirtema van Grovestins, geb. Baronin van Zuylen van Nyevelt, * Gorssel 27. Aug. 1844. [Im Haag.]

2. Zweig.

Stifter: Georg Ferdinand, * 10. Sept. 1764, † 11. Okt. 1836.

Ernst Freiherr Forstner von Dambenois, * Ohringen 20. Juni 1848, K. u. K. Oberstlt. a. D.; ⚔ Dobritschan 20. Juli 1880 mit — Anna Freiin Zeßner von Spitzenberg, * . . 2. Juni 1846 (kath.). [Linz.]

Tochter: Elisabeth Karoline Marie Therese, * Marburg, Steierm., 6. Juli 1884.

B.

Stifter: Wolfgang, * 27. Juni 1620, † 9. Sept. 1680. — Preuß. Genehmigung zur Fortführung des Frhrntitels laut A. K.-O. d. d. Berlin 21. Nov. 1857 (für die nachstehenden Brüder Frhrn Reimar und Siegfried). — Näheres über die Abstammung s. Jahrg. 1864, S. 223; Beschreibung des Wappens im Jahrg. 1862, S. 232.

† Wilhelm Joachim Jaspar Freiherr von Forstner, * Schwerin 21. Nov. 1751, † das. 20. Jan. 1813, Ghzgl. mecklenb.-schw. Kbr und OSchenk; ⚔ I) . . 3. Febr. 1786 mit Gottliebe Storch von Storch, * . ., † . . 26. Aug. 1794; II) . . mit Bernhardine Ottilie Dorothea von Oertzen, * Ankers-

hagen 10. März 1777, † . . 11. Jan. 1892; III) . . mit Henriette Maria von Müller, * . ., † Schwerin . . Jan. 1836.

Söhne: a) 1r Ehe: 1. † Karl Gottfried Friedrich Peter, * Ludwigslust 16. Sept. 1790, † . . 20. Mai 1857, Kgl. preuß. Gen.-Major a. D.; ⚭ Stargard 26. Mai 1817 mit Johanna Friederike Charlotte Dorothea Ernestine von Gentzkow, * Rossow 13. Febr. 1794, † Neuhaus 10. Juli 1873.

Kinder: 1) Veronika Maria Magdalena Johanna Gottliebe, * Trier 10. Dez. 1820; ⚭ Berlin 17. Dez. 1846 mit Karl von Houwald, † Neuhaus 9. Jan. 1883, Kgl. preuß. Ldrat a. D. und Ldsyndikus der NLausitz. [Neuhaus bei Lübben.]

2) † Reimar Karl Rudolf Friedrich Wilhelm, * Wickerath bei Düsseldorf 19. Aug. 1823, † Berlin 30. Nov. 1896, Kgl. preuß. Oberstlt. z. D.; ⚭ I) Warburg 18. Mai 1864 mit Auguste Vogeler, * . . 15. April 1836, † Gräfrath 25. Juli 1877; II) Frankfurt a. M. 4. Jan. 1879 mit Emilie verw. Starkloff, geb. Moldenhauer, * Darmstadt 5. Jan. 1839, † Wiesbaden 2. Sept. 1884; III) Harrogate, England, 11. Juni 1887 mit — Katharina Anna Mac Turk, * Bradford, England, 19. Okt. 1827. [Berlin.]

Kinder: a) 1r Ehe: (1) Johanna, * Köln 22. März 1865.

(2) Auguste, * Nordhausen 9. Sept. 1867.

(3) Therese, * Göttingen 31. März 1869; ⚭ Berlin 24. Jan. 1898 mit Viktor Frhrn von Forstner, Kgl. preuß. Hptm. und Verwaltungsmitgl. bei der Gew.-Fabrik in Spandau (s. A. 1. 2. Zw.).

(4) Friedrich, * Essen 11. Mai 1871, Kgl. preuß. OLt. im Inf.-Rgt Nr. 169. [Lahr.]

— b) 2r Ehe: (5) Karl Arthur Friedrich Eduard Kurt, * Gräfrath bei Solingen 11. Jan. 1882, Kgl. preuß. Lt. im GGren.-Rgt Nr. 2. [Berlin.]

3) Siegfried Richard Friedrich Christoph, * Düsseldorf 14. Nov. 1828, Ingenieur-Oberst a. D. der VSt. von Am.; ⚭ I) . . mit Hermine Molly von Hugo, * Winzig 23. Nov. 1837, † Herischdorf, Schles., 12. Mai 1903 (gesch.); II) . . 24. Febr. 1864 mit — Mary Adelaide Early, * Bristol, Pennsylvanien, NAm., . . . [. . .]

Kinder: a) 1r Ehe: (1) Johannes Siegfried Ernst Hermann Friedrich Wilhelm, * Berlin 25. März 1858, Herr auf Ober- und Nieder-Pilgramsdorf und Neuwiese, Kr. Goldberg, Schles., Ldesältester, Kgl. preuß. Hptm. der Ldw.-Inf. 1. Aufgeb., ERr des Joh.-O.; ⚭ Pilgramsdorf 8. Okt. 1889 mit — Veronika Ottilie Karoline Bertha Elsbeth von Elsner, * Haynau, Schles., 20. Jan. 1870. [Pilgramsdorf.]

Kinder: a. Hermine Veronika Ottilie Elsbeth Molly, * Charlottenburg 17. Nov. 1891.

b. Johanna Sylvia, * Pilgramsdorf 11. Juli 1895.

c. Renata Veronica, * Pilgramsdorf 27. Sept. 1902.

d. Hans-Joachim Karl Sylvius Richard, * Pilgramsdorf 1. Aug. 1905.

— b) 2r Ehe: (2) Mary Adelaïde, * . . 2. Juli 1867.

(3) Friederike Dorothea Mary, * . . 24. Dez. 1876.

— b) 2r Ehe: 2. † Wilhelm Bernhard Adolf, * Schwerin 27. März 1798, † Stuttgart 3. April 1857, Kgl. württemb. Major a. D.; ⚭ . . 12. April 1831 mit Friederike Wilhelmine Dorothee Neubronn von Eisenburg, * . . 30. März 1810, † Cannstatt 18. Jan. 1897.

Tochter: Ottilie Sophie Wilhelmine Eva, * Ulm 10. März 1832; ⚭ Stuttgart 24. Nov. 1853 mit Friedrich Frhrn Pergler von Perglas, Kgl. württemb. Gen. der Inf. z. D. [Cannstatt.]

3. † Friedrich Karl Georg, * Schwerin 24. Nov. 1800, † . . 15. April 1861, Kgl. württemb. Rittm. a. D.; ⚭ Stuttgart 2. Mai 1828 mit Julie Freiin

von Irmtraut, * Stuttgart 2. Nov. 1808, † Wartburg, Tennessee, NAm., 20. Okt. 1891.

Kinder: 1) Julius Albert Karl Wilhelm, * Stuttgart 15. April 1829; ✕ Wartburg 15. Juli 1854 mit — Amalie Fallwickel, * Marburg, Steierm., 22. Juli 1837. [Wartburg, NAm.]
Kinder: (1) Karl Julius, * . . 23. Mai 1855. [. . .]
(2) Adelheid Alexandrine, * . . 14. März 1857.
(3) Joseph, * . . 10. Nov. 1859. [. . .]
2) Auguste Karoline Wilhelmine Mathilde, * Stuttgart 10. Nov. 1830; ✕ . . 1853 mit . . Knabe, Prof. der Musik. [Covington, Georgia, NAm.]
3) Anna, * Stuttgart 15. Okt. 1841; ✕ . . mit ihrem Schwager . . Freitag. [. . .]

Forstner von Billau.

Katholisch. — Erbländ.-österr. Adel mit dem Prädikat „von Billau" d. d. Wien 6 Febr. 1791 (für Johann Forstner, Kreiskommissar in Österreich ob der Enns); österr. Frhr. d. d. Ischl 7. Juli (Diplom d. d. Wien 21. Nov.) 1900. — Erste Aufn. und Beschreibung des Wappens im Jahrg. 1903, S. 197.

Franz Heinrich Freiherr Forstner von Billau, * Ried, OÖsterr., 26. Sept. 1837, K. u. K. FML. i. R.; ✕ Wien 8. Nov. 1865 mit — Maria Carolina Turri, * Wien 18. Mai 1840. [Wien.]

Sohn: Richard Alois Franz, * Wien 13. Juli 1869, K. K. Hofrat und Lt. i. d. E. des Löw.-Inf.-Rgts Nr. 5; ✕ Florenz 30. April 1898 mit — Dina de' Pazzi, * Florenz 7. März 1875. [Wien.]
Kinder: 1) Maria Elena, * Wien 23. März 1899.
2) Peter Anton Richard Arthur Franz Pazzino, * Trient 22. Sept. 1903.

Fort, s. Le Fort.

Foullon de Norbeeck.

Katholisch. — Adelsbestätigung als eines rittermäßigen Reichsadelstandes mit Wappenbestätigung d. d. Regensburg 5. Juli 1653; Reichsadelsbestätigung mit Wappenbesserung d. d. Ebersdorf 9. Sept. 1695; Reichsfrhr. mit Wappenbesserung und dem Titel „Wohlgeboren" d. d. Wien 23. Jan. 1740 (für Jakob Erhard de Foullon). — Erste Aufn., Beschreibung des Wappens und geschichtl. Übersicht im Jahrg. 1882, S. 207.

† Georg Klemens Freiherr Foullon de Norbeeck, * Penzing bei Wien 2. April 1802, † Gaaden bei Wien 10. Juli 1876, K. u. K. Rittm. a. D.; ✕ . . 1836 mit Theresia Hegelau, * . . 14. Okt. 1809, † Gaaden 29. April 1881.

Söhne: 1. Karl, * Neudorf bei Wien 10. Mai 1841, K. u. K. Rittm. a. D.; ✕ Preßburg 27. Juni 1863 mit — Klementine Freiin Du Mont de Beaufort-Várhegyi, * Preßburg 17. Nov. 1842. [Wien.]
Sohn: Wilhelm, * Wien 13. Dez. 1864, K. u. K. Major im Gen.-Stabskorps; ✕ Wien 17. Nov. 1898 mit — Irene Holbein von Holbeinsberg, * Ischl 24. Juli 1873. [Wien.]
2. † Ludwig, * Neudorf bei Wien 10. Mai 1847, † Gaaden 9. Aug. 1874; ✕ Wien 30. Mai 1870 mit — Olga Zwiřzina, * . . . [. . .]
Sohn: Lambert, * Gaaden 23. Juni 1871; ✕ Cilli 24. Nov. 1900 mit — Fanny Heinz Edler von Rodenfels, * Cilli 14. Okt. 1879. [. . .]
Tochter: Eleonore, * Cilli 12. Mai 1903.

3. † Heinrich, * Gaaden 12. Juli 1850, † Guadalcanar, Salomonarchipel, 10. Aug. 1896, Chefgeolog der K. K. Geol. Reichsanstalt; ⚔ . . 20. Mai 1876 mit — Adele Heyrowska, * . . . [Wien.]
Kinder: 1) Heinrich, * Hodrusbánya 21. April 1877, K. u. K. Lt. d. R. Ref. des 3. Drag.-Rgts. [. . .]
2) Klaudine, * . . 25. Febr. 1883; ⚔ Wien 22. Juni 1901 mit Leopold Ottitzky. [. . .]

Francken.

Katholisch. — Erste Aufn. 1856; Beschreibung des Wappens und geschichtl. Übersicht im Jahrg. 1857, S. 191; Stammreihe im Jahrg. 1867, S. 256.

A. Haus Horr.

Kurpfälz. Adelstand d. d. Schwetzingen 10. Okt. 1729; Reichsfrhr. d. d. Wien 18. Nov. 1731; preuß. Anerkennung durch Min.-Restr. vom 20. Juni 1827.

(S. Jahrg. 1873, S. 163; neuere Nachrichten über den Personalbestand fehlen.)

B.

Reichsvikar und kurpfälz. Adelstand 1. Okt. 1711; Reichsfrhr. mit Wappenbesserung d. d. Wien 20. Febr. 1721; preuß. Anerkennung durch Min.-Restr. vom 29. Aug. 1827 und 6. Jan. 1830.

I. Linie.

1. Ast (Haus Ingenray).

(S. Jahrg. 1905, S. 205; neuere Nachrichten fehlen.)

2. Ast (Haus Eulenbroich).

3. Ast (Haus Venauen).

(S. Jahrg. 1873, S. 163; neuere Nachrichten über den Personalbestand beider Äste fehlen.)

II. Linie (Haus Birkensee).

(Über diese Linie fehlen Nachrichten.)

Franckenstein, 1906.

Frank von Fürstenwerth.

Katholisch. — Hohenzollern-Heching. Frhr. mit dem Prädikat „von Fürstenwerth" d. d. Hechingen 20. Aug. 1806 (für Franz Anton von Frank). — Erste Aufn. 1876; Beschreibung des Wappens und Näheres über die Standeserhebung im Jahrg. 1897, S. 256.

† Franz Gustav Albert Freiherr Frank von Fürstenwerth, * Hechingen 21. Okt. 1794, † daf. 19. Juni 1867, Kgl. preuß. WGRat a. D.; ⚔ Steinhofen, Hohenz., 22. Nov. 1824 mit Amalie Auguste Natalie Kintischer, * Hechingen 18. Mai 1804, † daf. 3. Juli 1894.

Söhne: 1. Wilhelm Friedrich Gustav Joseph, * Hechingen 6. Aug. 1825, Kgl. preuß. WGOReg.-Rat und OVerwaltungsger.-Rat a. D. [Hechingen.]

2. † Albert Joseph Franz Johann Wilhelm Gustav, * Hechingen 5. Nov. 1830, † vor Hongkong 3. Juli 1889, Dr. med., Kgl. preuß. Gen.-Arzt a. D.; ✕ Löwenberg, Preuß.-Schles., 24. Juni 1862 mit — Eveline Auguste Klara von Stahr, * Neiße 22. Dez. 1833. [Potsdam.]

3. † Adolf Wilhelm Gustav, * Hechingen 16. April 1833, † Sigmaringen 6. Dez. 1893, Kgl. preuß. Reg.-Präs.; ✕ Hechingen 10. Okt. 1871 mit Johanna Eugenie Werner, * Hechingen 3. Okt. 1841, † Sigmaringen 6. Mai 1904.

Kinder: 1) Auguste Karoline Wilhelmine Eugenie Maria Martha, * Hechingen 12. Febr. 1875. [Sigmaringen.]

2) Gustav Adolf Georg Wilhelm Otto, * Kiel 2. Juni 1878, Kgl. preuß. Reg.-Referendar. [Berlin.]

4. Joseph Anton Friedrich Otto, * Hechingen 11. Okt. 1837, Pfarrer in Straßberg, Hohenzollern.

Franz.

Katholisch. — Österr. Adel und Ritterstand d. d. Wien 29. Dez. 1859; österr. Frhrnstand d. d. Wien 13. Dez. 1878. — Erste Aufn., Beschreibung des Wappens und Näheres über die Standeserhebung im Jahrg. 1889, S. 215.

Ferdinand Freiherr von Franz, * Wiener-Neustadt 16. Juli 1829, K. u. K. FMLt. a. D.; ✕ Wien 30. Jan. 1860 mit — Adele Jeffer, * Wien 30. Jan. 1842. [Baden bei Wien.]

Töchter: 1. Adele, * Wien 18. Febr. 1861; ✕ Preßburg 7. Okt. 1882 mit Heinrich Rupprecht von Virtsolog, K. u. K. FMLt., Kmdtn des Kgl. ungar. 4. Dhv.-Distr. [Preßburg.]

2. Lisa, * Wien 2. Okt. 1872; ✕ das. 2. Dez. 1899 mit Edgar Ritter von Penzig-Franz (seit 25. April 1905). Direktor der Aktiengesellschaft der Böslauer Kammgarnfabrik. [Böslau bei Wien.]

Franz von Astrenberg.

Katholisch. — Österr. Adel und Ritterstand d. d. Wien 22. Mai 1861; österr. Frhr. d. d. Wien 10. Nov. 1880. — Erste Aufn., Beschreibung des Wappens und geschichtl. Notiz im Jahrg. 1903, S. 200.

† Joseph Jakob Anton Freiherr Franz von Astrenberg, * Prag 4. Mai 1812, † Wien 1. Aug. 1892, K. K. Sektionschef im Min. für Landesvert.; ✕ Wien 18. Mai 1836 mit Amalie Adolfine Leopoldine Mayer, * Znaim 21. Aug. 1815, † Reichenau 9. Juni 1902.

Kinder: 1. Maria Anna Angelika, * Semlin, Slavonien, 31. Mai 1838, StiftsD. des K. K. adeligen Damenstifts in Hall, Tirol.

2. Joseph Michael Georg Ludwig, * Semlin 7. Aug. 1839, K. u. K. FMLt. a. D.; ✕ Wien 4. März 1867 mit — Henriette Theresia Ferdinande Fux, * Frankfurt a. M. 8. März 1844. [Wien.]

Söhne: 1) Ferdinand Friedrich Karl Maria, * Wien 26. Nov. 1870, K. u. K. OLt. im Div.-Art.-Rgt Nr. 6; ✕ Wien 4. Nov. 1903 mit — Anna Maria Rosalia Groß, * Graz 17. Jan. 1881. [Wien.]

Sohn: Kurt Josef Ferdinand Karl Viktor Maria, * Igls, Tirol, 20. Aug. 1904.

2) Johannes Baptist Joseph Heinrich Maria, * Wien 22. Juni 1878, K. u. K. OLt. im Drag.-Rgt Nr. 12. [Krakau.]

Fraunberg, 1906.

Fraydt von Fraydenegg und Monzello.

Katholisch. — Wappenbrief d. d. Augsburg 15. Juli 1530 (für Sigmund Fraidt); rittermäßiger Reichsadel mit dem Prädikat „von Fraidnegg“ und Wappenbesserung d. d. Wien 21. Juni 1643 (für die Brüder Mathias, Christoph, Wolf Jakob und Heinrich Fraidt); Lbmann von Steiermarck d. d. Grätz 27. Mai 1724; erbländ.-österr. Namensvereinigung mit „Monzello“ als „Fraidt von Fraidenegg und Monzello“ d. d. Karlsbad 20. Juni 1732 (vom Kaiser Karl VI. für Wolf Jakob von Freydenegg, s. oben); österr. Ritterstand mit Wappenvereinigung Manzeli von Monzello d. d. Wien 18. Juli 1853 (für die Brüder Franz, Joseph und Karl von Fraydenegg); österr. Frhr. d. d. Wien 3. April (Diplom d. d. Wien 7. Juni) 1903 (für Otto Ritter Fraydt von Fraydenegg und Monzello, s. unten, Sohn des obigen Karl). — Besitz: Das Eibelkommiß (Majorat) Rechelheimb (260 ha; seit 1691 im Bes. der Fam.) im Mürztal, OSteierm. — Beschreibung des (1530 verl.) Wappens im Jahrg. 1905, S. 207. (Ältere Genealogie im Genealog. Taschenbuch der Adeligen Häuser [Jrrgang, Brünn], Bd. X, 1885.)

Maria Otto Freiherr Fraydt von Fraydenegg und Monzello, * Graz 25. Juni 1851, Fkherr, Herr auf Scheuchenegg, K. K. Lbespräf. i. R.; ⚔ Graz 30. Jan. 1883 mit — Marie Almásy von Zsadány und Török-Szent-Miklós, * Odenburg 20. Jan. 1863. [Schloß Neckelheimb und Graz.]

Kinder: 1. Margaretha, * Graz 18. Dez. 1883.

2. Wolf Karl, * Graz 18. Juli 1885, Zögling der K. K. Theresianischen Akademie.

3. Ernst Eduard, * Wien 7. Sept. 1888.

Frays.

Evangelisch. — Bayer. Adel und Frhr. d. d. . . 25. Aug. (immatrikuliert 22. Nov.) 1817. — Erste Aufn. 1859; Beschreibung des Wappens und Näheres über die Standeserhebung im Jahrg. 1881, S. 208.

† Christian August Freiherr von Frays, * Kreuznach 15. April 1790, † München 24. Okt. 1863, Kgl. bayer. Km. und Gen.-Major a. D.; ⚔ . . 1817 mit Leopoldine Gfin von Wiser, * . . 4. Okt. 1796, † München 24. Aug. 1854, GStiftsD. des Kgl. bayer. St. Anna-O. in München.

Söhne: 1. † Ferdinand, * . . 7. Okt. 1820, † . . 3. Dez. 1877, Kgl. bayer. Km. und Oberst a. D.; ⚔ . . 31. Mai 1852 mit Maria von Dichtel, * . . 20. Sept. 1826, † München . . März 1906.

2. † Friedrich Wilhelm Joseph Maria, * . . 23. Nov. 1829, † München 8. Dez. 1898, Kgl. bayer. Km. und Major a. D.; ⚔ . . 6. Sept. 1855 mit — Ida Krafft, * . . 15. April 1837. [München.]

Kinder: 1) Philipp August Georg, * . . 1. Juli 1857, Fabrikbes., Kgl. bayer. Rittm. der Ldw.-Kav. a. D., CMr des Joh.-O.; ⚔ . . 22. Mai 1889 mit — Helene von Schwarz, * . . . [Nürnberg.]

2) Luise Karoline Melinka, * . . 12. Okt. 1860; ⚔ . . 11. Mai 1880 mit Ferdinand von Grafenstein, Herrn auf Hammer Gänlas, OPfalz.

3) Melinka Luise Karoline, * . . 27. April 1368; ⚔ . . 8. Okt. 1889 mit Hermann Keller, Kgl. bayer. Obersten a. D. [. . .]

4) Ferdinand Philipp Christoph, * . . 20. Mai 1877, Kgl. bayer. Kftr und Leg.-Sekr. bei der Gesandtsch. in Berlin.

Frentz, s. Raitz von Frentz, 1906. — **Freudenberg**, 1906. — **Freyberg**, 1906.

Freyschlag von Freyenstein.

Katholisch und evangelisch. — Reichsadel mit dem Prädikat „von Freyenstein" d. d. Linz 26. April 1646; immatrikuliert im Kgr. Bayern bei der Adelsklasse 25. Juni 1813; bayer. Frhr. d. d. . . 7. Jan. (immatrikuliert 26. Jan.) 1887. — Erste Aufn., Beschreibung des Wappens und Näheres über die Standeserhebung im Jahrg. 1891, S. 228.

† Ignaz Johann Theodor Freiherr Freyschlag von Freyenstein, * Landau a. d. J. 12. Juli 1827, † München 12. Nov. 1891, Kgl. bayer. Km., Gen.-Lt. und Gen.-Adj., Vorstand der Geheimkanzlei Sr. K. H. des Pr.-Regenten; ⚔ I) . . 12. Juli 1853 mit Luise Schneider, * . . 14. Mai 1833, † . . 8. Juli 1860; II) . . 21. Sept. 1861 mit deren Schwester Karoline Amalie Schneider, * . . 24. Mai 1841, † . . 3. Nov. 1888.

Kinder: a) 1r Ehe: 1. Ida Luise, * München 12. April 1854; ⚔ Landau 24. Mai 1894 mit Theodor Rusch, Kgl. bayer. Obersten a. D. [München.] — b) 2r Ehe: 2. Ernst Wolfram Friedrich, * . . 30. Juli 1862, Kgl. bayer. Km. und Major und Abt.-Kmdr im 1. Feldart.-Rgt; ⚔ München 16. Aug. 1890 mit — Wilhelmine Freiin von Arter, * . . 21. Aug. 1864. [München.] **Sohn**: Luitpold Ignaz Wolfram, * . . 4. Mai 1891.

Freystedt.

Evangelisch. — Reichsadel d. d. Wien 30. Dez. 1777; bad. Frhr. d. d. Karlsruhe 12. Dez. 1846. — Erste Aufn. 1866; Beschreibung des Wappens und Näheres über die Abstammung und Standeserhebungen im Jahrg. 1876, S. 217.

† Heinrich Gustav Ludwig Freiherr von Freystedt, * Bruchsal 1. Sept. 1809, † Karlsruhe 8. Mai 1885, Kgl. preuß. Gen.-Lt. a. D.; ⚔ I) Lausanne . . 1833 mit Aloyse von Blonay, * Lausanne 2. Mai 1813, † das. 14. Juni 1837; II) Karlsruhe 27. Juli 1839 mit Mathilde Freiin von Menzingen, * Bruchsal 24. Dez. 1818, † Baden-Baden 5. Juni 1894.

Kinder: a) 1r Ehe: 1. Emma, * Lausanne 21. Mai 1837; ⚔ das. 18. Juli 1866 mit Amédée Roux, † Montbéliard 31. Juli 1876. [Montbéliard.] — b) 2r Ehe: 2. Karl Johann Leopold, * Karlsruhe 14. Sept. 1840, Herr auf Istein, Kr. Lörrach, Baden, Hofmarschall, Exz., Sr. K. H. des Erbgroßherzogs von Baden, Kgl. preuß. Oberstlt. z. D., Kmr des Joh.-O.; ⚔ Karlsruhe 6. Nov. 1877 mit — Olga Gfin von Zeppelin, * Stuttgart 27. Nov. 1846. [Karlsruhe.]

Freytag, s. Frydag, 1906. — **Friedberg**, s. Salomon von Friedberg. — **Friedenfels**, s. Drotleff von Friedenfels. — **Friedenthal**, s. Falkenhausen. — **Friedenthal**, s. Pino von Friedenthal.

Fries.

Katholisch. — Reichsadel und -Ritter mit dem Prädikat „Edler von“ d. d. Wien 31. Jan. 1775; Reichsfrhr. d. d. Mantua 18. Mai 1791 (für Philipp Jakob Ritter und Edlen von Fries). — Erste Aufn., Beschreibung des Wappens und geschichtl. Notiz im Jahrg. 1876, S. 219. Vgl. auch den gleichnamigen Artikel im Taschenbuch der Gräfl. Häuser.

† Philipp Jakob Freiherr von Fries, * Mühlhausen . . 1753, † Wien . . 1822, Bes. der privil. Kattunfabrik in Kettenhof bei Schwechat; ⚔ Wien . . 1784 mit Anna Maria Schwarz, * . . , † Wien . . 1835.

Söhne: 1. † Johann Jakob Joseph, * Wien 23. Febr. 1786, † daf. 11. Dez. 1827; ⚔ Wien 28. Juli 1805 mit Anna Maria Eck, * . . 1788, † Wien 25. Sept. 1839.

Sohn: † Johann-Baptist, * Wien 15. Sept. 1816, † Döbling bei Wien 1. Juli 1852; ⚔ Wien 11. Mai 1850 mit Wilhelmine Basson, * . . 1. Nov. 1827, † Bozen 22. Nov. 1877.

Tochter: Johanna Karolina, * Döbling 26. Juli 1852. [Meran.]

2. † Philipp Jakob Moritz, * Wien 20. März 1794, † daf. 9. Jan. 1861; ⚔ Wien 13. Juni 1814 mit Antonie von Rosner, * Wien 10. Dez. 1796, † daf. 9. Dez. 1872.

Söhne: 1) † Jakob, * Wien 18. März 1828, † daf. 17. Febr. 1855, K. K. Konz.-Adjunkt im Handelsmin.; ⚔ Wien 20. Nov. 1851 mit Elvira Edler de Gelli, * . . 1831, † Wien 12. Jan. 1897 (wiederverm. . . mit Heinrich Stryk).

Tochter: Elvira Antonia, * Wien 9. Nov. 1852; ⚔ daf. 22. April 1878 mit Ernst Frhrn von Locella, † . . 3. Juni 1886. [Wien.]

2) August, * Wien 27. Juli 1831, K. K. OVerpflegsverwalter a. D.; ⚔ Wien 6. Nov. 1856 mit — Katharina Gierster, * Wien 21. Aug. 1826. [Wien.]

Söhne: (1) Alfred, * Wien 16. Aug. 1857, K. K. OPostrat im Handelsmin.; ⚔ Wien 12. Sept. 1885 mit — Emma Röttinger, * Wien 15. Jan. 1860. [Baden bei Wien.]

Töchter: a. Karoline, * Wien 4. Juli 1886.

b. Helene, * Wien 14. Dez. 1893.

(2) August, * Wien 24. April 1859, K. K. Bez.-Hptm. in Göding, Mähren; ⚔ Chudwein 11. Sept. 1895 mit — Maria-Luise von Tersch, * Chudwein 22. Aug. 1875.

Kinder: a. Theodor August, * Chudwein 11. Aug. 1896.

b. Peter, * Chudwein 9. Juni 1898.

c. Maria Sylvestra, * Göding 30. Dez. 1902.

(3) Richard, * Wien 13. März 1863, K. u. K. Major und Kmdt des Pionierbat. Nr. 11; ⚔ Budapest 28. Okt. 1889 mit — Martha Jolantha Angela Emich von Emöke, * Budapest 5. Sept. 1869. [Przemysl.]

Sohn: Heinz Gustav August Alfred Carl Borromäus, * Wien 4. Nov. 1899.

3. † Friedrich Theodor, * . . 27. Juni 1802, † Langenlois 3. Jan. 1837; ⚔ . . 5. Febr. 1826 mit Fanny Seraphine Feistmantel, * . . 23. Dez. 1808, † . . 9. März 1831.

Söhne: 1) † Rudolf, * . . 22. Febr. 1827, † Wien 9. Sept. 1878; ⚔ . . 12. Juni 1852 mit Mathilde Freiin Foullon de Norbeeck, * Groß-Schenk, Siebenbürgen, 8. Sept. 1830, † Charlottenburg 14. Okt. 1902.

Töchter: (1) Hermine, * Wien 30. Jan. 1859. [Weimar.]

(2) Emma, * Gaaden bei Wien 25. April 1864; ⚔ London 2. Nov. 1892 mit Friedrich von Falkenberg, Großindustriellem. [Nierenhof bei Elberfeld.]

2) Otto Natalius, * Wien 23. Sept. 1829, K. u. K. Gen.-Major a. D.;

⚔ . . 20. Okt. 1864 mit Mathilde von Rosner, * Wien 28. Jan. 1842, † Baden bei Wien 1. Okt. 1898. [Baden bei Wien.]
Tochter: Wilhelmine Friederike, * Prag 4. Jan. 1874.

Friesen, 1906.

Fritsch.

Lutherisch. — Reichsadel d. d. Wien 30. März 1730; kursächs. Anerkennung d. d. . . 5. Jan. 1732; Reichsfrhr. mit dem Prädikat „von und zu Seerhausen" d. d. Frankfurt a. M. 3. Juni 1742; kursächs. Anerkennung d. d. . . 21. Jan. 1743. — Besitz: Die Fideikommisse a) Seerhausen (434 ha; erworben 1728), Kr. Meißen; b) Groß- und Klein-Goddula (310 ha; erworben 1803); c) Zschochau (167 ha), Kr. Meißen. — Erste Aufn. 1848; Beschreibung des Wappens und geschichtl. Übersicht im Jahrg. 1849, S. 129.

† Karl Wilhelm Freiherr von Fritsch, * Weimar 16. Juli 1769, † das. 16. Okt. 1851, Herr auf Goddula, Seerhausen und Zschochau, Ghzgl. sächs. Khr, WGRat und Staatsmin. a. D.; ⚔ Weimar 17. Mai 1803 mit Henriette Freiin Wolffskeel von Reichenberg, * Stuttgart 1. Mai 1776, † Stötteritz bei Leipzig 17. Aug. 1859.

Söhne: 1. † Karl Friedrich Wilhelm Christian, * Weimar 7. Mai 1804, † Dresden 24. Okt. 1892, Ghzgl. sächs. Khr, WGRat u. a. o. G. u. b. M. am Deutschen Bundestage; ⚔ Drakendorf bei Jena 12. Sept. 1831 mit Karoline von Ziegesar, * Jena 17. Juli 1808, † Frankfurt a. M. 28. Febr. 1842.

Kinder: 1) Ida Karoline, * Weimar 20. Juli 1833, ED. des Kgl. bayer. Theresien-O.; ⚔ Frankfurt a. M. 29. Dez. 1856 mit Georg von Brocken, † Dobbin 1. Juni 1891, Herrn auf Hohenluckow und Dobbin, Mecklenb.-Schw. [Schwerin.]

2) Friedrich Otto, * Weimar 28. Sept. 1834. [Washington.]

3) Anna Luise Melanie Maria, * Weimar 16. Okt. 1835; ⚔ Frankfurt a. M. 9. Nov. 1859 mit Karl Frhrn von Beaulieu-Marconnay, † Dresden 8. April 1889, Ghzgl. sächs. Khrn und WGRat ꝛc. [Dresden.]

4) Karl Anton Emil, * Weimar 18. Sept. 1837, Fkherr auf Seerhausen, FMr des Joh.-O. [Seerhausen]; ⚔ Frankfurt a. M. 20. Mai 1863 mit Elisabeth Auguste Grunelius, * Frankfurt a. M. 5. Febr. 1842 (gesch. 8. Aug. 1894 [. . .]).

Kinder: (1) Karoline Ida Georgine Albertine Elisabeth, * Seerhausen 15. Juli 1864; ⚔ Dresden 1. Juni 1887 mit August von der Wense, Fkherrn auf Holdenstedt bei Ülzen, Prov. Hannover, Kgl. sächs. Oberstlt. z. D., Mitgl. des preuß. Abg.-Hauses.

(2) Karoline Emilie Anna Adelheid (Ada), * Seerhausen 15. Aug. 1867; ⚔ Dresden 3. Mai 1888 mit Erich von Mangoldt-Reiboldt, Kgl. sächs. Khrn und Major z. D., Hofmarschall Sr. K. H. des Pr. Johann Georg von Sachsen. [Dresden.]

(3) Karl Alexander Hugo, * Seerhausen 26. Juni 1869, Kgl. sächs. Rittm. im Karabinierrgt, kmdt zur Dienstl. bei Sr. K. H. dem Ghzg von Sachsen. [Weimar.]

(4) Thomas Ludwig Karl, * Frankfurt a. M. 7. Nov. 1870, Kgl. sächs. Rittm. und Esk.-Chef im 1. Ul.-Rgt Nr. 17. [Oschatz.]

(5) Viktor Eduard Alexander, * Dresden 25. Dez. 1875, Kgl. sächs. Olt. im Karabinierrgt. [Borna.]

5) Marie Luise Karoline, * Frankfurt a. M. 19. Febr. 1842; ⚭ Dresden 20. Okt. 1873 mit Paul Baron von der Ropp, † Maihof 17. Febr. 1879, Herrn auf Maihof bei Mitau, Kurland. [Dresden.]

2. † Georg August, * Weimar 3. März 1807, † das. 26. Sept. 1866, Herr auf Groß- und Klein-Goddula, Ghzgl. sächs. Khr und OForstm.; ⚭ I) Weimar 13. Dez. 1836 mit Nanci Johanne Karoline von Rosenbach, * .. 22. Juni 1807, † .. 25. Nov. 1838; II) .. mit Sophie von Herda zur Brandenburg, * Stuttgart 4. Nov. 1822, † Weimar 25. März 1903.

Söhne: a) 1r Ehe: 1) † Karl Wilhelm Georg, * Weimar 11. Nov. 1838, † Goduilla 10. Jan. 1906, Fkherr auf Goddula, Herr (seit 1884) auf Klein-Corbetha, Kr. Merseburg, Dr. phil., Kgl. preuß. GReg.-Rat und o. Prof. der Mineralogie und Geologie an der Univ. Halle; ⚭ Zürich 23. Mai 1867 mit — Klara Anna Elisabeth Kenngott, * Breslau 25. Aug. 1848. [Halle a. d. S.]

Kinder: (1) Agnes Klara Sophie, * Frankfurt a. M. 5. Aug. 1869; ⚭ Halle a. d. S. 19. März 1891 mit Arnd von Landwüst, † Blankenburg i. Th. 21. Nov. 1903, Kgl. preuß. Hptm. a. D. [Halle a. d. S.]

(2) Elisabeth Johanna, * Frankfurt a. M. 28. Juli 1872, ⚭ Halle a. d. S. 7. Okt. 1889 mit Dr. phil. Adolf Cluß, a. o. Prof. [Wien.]

(3) Karl Albert, * Halle a. d. S. 16. Nov. 1880, Fkherr auf Goddula.

(4) Wilhelm Friedrich, * Halle a. d. S. 29. Mai 1883. [...]

(5) Hildegard Adelheid, * Blankenburg i. Th. 29. Aug. 1888.

— b) 2r Ehe: 2) Georg Ludwig, * Allstadt 9. Dez. 1849, Kgl. preuß. Gen.-Major z. D.; ⚭ Bonn 4. Nov. 1876 mit — Adelheid Elisabeth Frida Karoline von Bodelschwingh, * Berlin 7. Jan. 1856. [...]

Kinder: (1) Elisabeth Auguste Sophie Marie, * Düsseldorf 20. Sept. 1877; ⚭ Hanau 5. Juni 1902 mit Helmuth von Werner, Kgl. preuß. Lt. im Ul.-Rgt Nr. 6. [Hanau.]

(2) Adelheid, * Düsseldorf 25. April 1879.

(3) Werner Thomas Ludwig, * Benrath 4. Aug. 1880, Lt. im Ghzgl. hess. Feldart.-Rgt Nr. 25. [Darmstadt.]

3) Friedrich Heinrich, * Weimar 4. April 1851, Kgl. preuß. Major z. D. und Bez.-Off. beim Ldw.-Bez. Weimar; ⚭ auf der Schmitte 1. Juli 1891 mit — Emily Freiin van der Hoop, * auf der Schmitte 15. Mai 1868.

Kinder: (1) Dorothee Sophie Adrienne, * Cassel 8. Juli 1892.

(2) Albrecht Georg Friedrich, * Weimar 5. Febr. 1900.

3. † Albert Bernhard, * Weimar 25. Mai 1808, † Ems 17. Juni 1882, Fkherr auf Zschochau, Kgl. sächs. Gen.-Lt. a. D.; ⚭ 1) Dresden .. mit Edmonde von Tettau, * Dresden 1. Mai 1811, † das. 11. Jan. 1834; II) Dresden 25. Okt. 1838 mit Lucy verw. Leicester, geb. Barton, * Mount St. John, Yorkshire, Engl., 24. Juli 1811, † Blasewitz bei Dresden 18. Nov. 1895.

Kinder 2r Ehe: 1) Margarete Henriette, * Dresden 18. Dez. 1842; ⚭ das. 16. Sept. 1865 mit Hans Frhrn von Reitzenstein, † Schönberg 19. Aug. 1893, Fherrn auf Schönberg ꝛc., Kgl. sächs. Khrn und Plt. a. D. [Schönberg i. V.]

2) Karl Maximilian, * Dresden 4. April 1844, Fkherr auf Zschochau [Ostrau, Sachsen]; ⚭ Dresden 11. März 1872 mit — Sophie Florentine Henriette von Jordan, * Dresden 23. Mai 1847, vorm. OHofm., Exz., J. K. u. K. H. der Frau Kronprzssin von Sachsen. [Dresden.]

Kinder: (1) Karl Thomas Jordan, * Dresden 10. Juni 1874, Lt. im 2. Feldrgt der Kais. Schutztruppe für Südwestafrika; ⚭ Ober-Prausnitz 27. Sept. 1900 mit — Margarete Gfin von Lüttichau, * Berlin 13. Dez. 1880. [Karlsruhe i. B.]

Sohn: Georg Carl Konrad Jordan, * Ober-Prausnitz 6. Aug. 1901.

(2) Pia Irmgard Lucie, * Dresden 25. Sept. 1876; ⚭ das. 8. Juni 1897

mit Karl Frhrn von Könneritz, Kgl. sächs. Rittm. und Esk.-Chef im Hus.-Rgt Nr. 18 (s. Taschenbuch der Gräfl. Häuser). [Großenhain.]

(3) Albert Karl Harry, * Unwürde 24. Juli 1878, Kgl. sächs. Oblt. im GReiterrgt, kmdt zum Mil.-Reitinstitut; ⚔ Berlin 30. Sept. 1905 mit — Gertrud Hedwig von Schmidthals, * Lissabon 3. Nov. 1885. [Hannover.]

Froben.

Evangelisch. — Die Familie stammt aus Franken und kam über Basel nach Baden. — Wappenbrief d. d. Augsburg 1. Juli 1746 (vom Hofpfalzgrafen Ludwig Balthasar von Hertenstein); Reichsadelsbestätigung (des einer † Geschlechtslinie d. d. Wien 15. Juni 1629 erteilten Reichsadels) als „von Froben" und Wappenbesserung d. d. Wien 10. Juli 1754; bad. Frhr. d. d. Karlsruhe 27. Juni 1905. — Ältere Genealogie und Wappenbeschreibung s. Gothaisches Genealog. Taschenbuch der Adeligen Häuser, Bd. VIII, 1907.

Anton von Froben, Kgl. preuß. Gen. der Art. z. D., wurde anläßlich seines 50jährigen Dienstjubiläums in der Armee d. d. Karlsruhe 27. Juni 1905 in den bad. Freiherrnstand erhoben.

Anton Franz Christoph Leopold Georg Freiherr von Froben, * Karlsruhe 31. Okt. 1839, Herr auf Weiherhof, Amt Konstanz, Kgl. preuß. Gen. der Art. z. D., à l. s. des Feldart.-Rgts Nr. 14, NMr des Joh.-O.; ⚔ Karlsruhe 11. Sept. 1871 mit — Mathilde Deimling, * Karlsruhe 5. Juli 1842. [Weiherhof bei Nickelshausen und Karlsruhe i. B.]

Kinder: 1. Mathilde Marie Antonie, * Karlsruhe 10. Aug. 1872.

2. Antonie Leopoldine Auguste, * Berlin 19. Dez. 1874; ⚔ Stettin 8. April 1894 mit Joachim von Schlichting, Kgl. preuß. Rittm. im Drag.-Rgt Nr. 21. [Bruchsal i. B.]

3. Werner Emanuel August Christoph Leopold, * Karlsruhe 18. Nov. 1876, Kgl. preuß. Lt. im 1. bad. Leibdrag.-Rgt Nr. 20. [Karlsruhe i. B.]

Fröhlich von Elmbach und Groara.

Katholisch. — Österr. Adel mit dem Prädikat „von Elmbach" d. d. Wien 4. Mai 1824 (für Joseph Fröhlich, K. K. Obl. in Pension); österr. Ritterstand mit dem weiteren Prädikat „Groara" d. d. Wien 5. Juni 1879 (für Ludwig Fröhlich von Elmbach, K. u. K. FML., Sohn des Obigen); österr. Frhr. d. d. . . 2. Nov. 1898 (Diplom d. d. Wien 18. Jan. 1899, für denselben, K. u. K. FZM. i. R.). — Erste Aufn., Beschreibung des Wappens und geschichtl. Notiz im Jahrg. 1903, S. 206.

† Ludwig Freiherr Fröhlich von Elmbach und Groara, * Neutitschein 24. Febr. 1823, † Wien 12. Nov. 1902, K. u. K. FZM. i. R.; ⚔ Brünn 25. Mai 1861 mit Emilie Witting, * Brünn 8. Dez. 1841, † Wien 15. Jan. 1902.

Söhne: 1. † Julius, * Budapest 12. April 1865, † Zolkiew 14. Juli 1905, K. u. K. Rittm. im Ul.-Rgt Nr. 4; ⚔ Schlan 7. Nov. 1895 mit — Gabrielle Freiin de Liser, * Havre-de-Grâce 8. Mai 1872. [Schlan.]

2. Rudolf; * Hermannstadt 30. Okt. 1868, K. u. K. Rittm. im Ul.-Rgt Nr. 4; ⚔ Baden bei Wien 2. Jan. 1901 mit — Clementine Edler von Klobus, * Lodygowice 26. Sept. 1876. [Zolkiew.]

Fröhlich von Salionze.

Katholisch. — Österr. Adel und Frhr. mit dem Prädikat „von Salionze" d. d. Wien 6. Dez. 1851. — Erste Aufn., Beschreibung des Wappens und geschichtl. Notiz im Jahrg. 1863, S. 295.

† Johann Freiherr Fröhlich von Salionze, * . . 5. Febr. 1825, † . . 25. Dez. 1878, Herr auf Sztacsin, Kom. Zemplin, und Wernberg a. d. Drau, Kärnten, K. u. K. Oberst a. D.; ⚔ I) . . 28. Mai 1853 mit Emilie von Perissutti, * . . 24. Dez. 1829, † Wien 28. Dez. 1858; II) . . 4. Febr. 1860 mit — Josephine Edler von Wohlgemuth, * . . 7. Okt. 1833. [. . .]

Kinder: a) 1r Ehe: 1. Hugo, * . . 12. Aug. 1857, K. u. K. Rittm. im Hus.-Rgt Nr. 14. [Nyiregyháza.]

2. Gabriele, * . . 14. Aug. 1858; ⚔ Riva 2. April 1883 mit Ferdinand Ritter von Dondorf, K. u. K. Obersten und Kmdtn des Ul.-Rgts Nr. 7. [Stockerau.]

— b) 2r Ehe: 3. Bertha, * . . 15. Febr. 1863.

Fromm.

Katholisch. — Österr. Adel mit „Edler von" d. d. Wien 9. Okt. 1862; österr. Frhr. d. d. Wien 6. März 1873. — Erste Aufn., Beschreibung des Wappens und Näheres über die Standeserhebungen im Jahrg. 1879, S. 209.

† Ludwig Karl Matthias Freiherr von Fromm, * Munkács, Ungarn, 24. Mai 1811, † Wien 3. Mai 1890, K. u. K. FML. i. R.; ⚔ Wien 8. Juli 1845 mit Henriette Marie Christina Edler von Cronberg, * Wien 16. Jan. 1825, † daf. 8. Sept. 1899.

Sohn: Ferdinand Aloys Heinrich Ludwig, * Ogulin, Kroatien, 21. Aug. 1856, K. u. K. Gen.-Major (beurl.); ⚔ Wien 25. Mai 1889 mit — Helene Wilhelmine Friederike von Murmann, * Wien 24. Mai 1864. [Wien.]

Sohn: Alfred Ludwig Ferdinand Heinrich Wilhelm, * Wien 30. März 1890.

Frönau.

Katholisch. — Rittermäßiger Reichsadel d. d. Ebersdorf 19. Sept. 1698; kurbayer. Frhr. d. d. . . 15. Juli 1754; immatrikuliert im Kgr. Bayern bei der Frhrnklasse 22. Juni 1810. — Erste Aufn., Beschreibung des Wappens und geschichtl. Notiz im Jahrg. 1869, S. 254.

† Maximilian Freiherr von Frönau, * . . 29. Okt. 1818, † . . 10. Mai 1882, Kgl. bayer. Oberst a. D.; ⚔ Ingolstadt 30. Jan. 1866 mit — Maria Anna von Schleich, * . . 27. Nov. 1840. [. . .]

Tochter: Josephine Mathilde Ida, * . . 24. Okt. 1866.

Schwestern.

1. Josephine Ida, * . . 12. Juni 1812; ⚔ . . 21. Okt. 1844 mit Karl von Korb, † . . 14. April 1854, Herrn auf Thanhausen, Kgl. bayer. Appell.-Ger.-Direktor. [. . .]

2. Marie Augusta, * . . 8. Nov. 1826. [. . .]

Ferner gehören hierher:

a. † Freiherr Adalbert, * . . 1842, † München 9. Febr. 1906, Kgl. bayer. Hptm. a. D. (früher im Inf.-Rgt Nr. 14).

b. † Freiherr Joseph, * Amberg 30. April 1835, † München 5. Sept. 1894, Kgl. bayer. Kanzleifunktionär bei der Gen.-Direktion der Staatseisenbahnen; ✕ . . 5. Okt. 1875 mit — Cäcilia Jetzelsberger, * . . 2. Juni 1851. [. . .]

Söhne: (1) Alois Joseph, * . . 6. März 1877. [. . .]
(2) Johann Michael Theodor, * . . 19. Juni 1881. [. . .]
(3) Adelbert, * . . 28. Febr. 1887.
(4) Lorenz, * . . 4. Juni 1889.

Fronmüller von Weidenburg und Groß-Kirchheim.

Katholisch. — Reichsadel 1532 (für . . Heß — ursprüngl. Geschlechtsname); Annahme des Namens ‚Fronmüller' ca 1600; Reichsadelsbestätigung mit dem Prädikat ‚von Waidenburg' d. d. Regensburg 24. Juni 1630; Edmann von Kärnten 17. Mai 1681; ungar. Ritter d. d. . . 1686; Reichsfrhr. mit ‚Edler Herr zu Waidenburg und Groß-Kirchheim' d. d. Wien 24. Jan. 1705. — Erste Aufn. 1857.

(S. Jahrg. 1868, S. 229; neuere Nachrichten über den Personalbestand sind trotz vieler Bemühungen nicht zu erlangen.)

Früh.

Im Mannesstamme erloschen.

Katholisch. — Österr. Adel und Ritter d. d. Wien 9. Febr. 1873; österr. Frhr. d. d. Wien 20. Nov. 1878. — Erste Aufn., Beschreibung des Wappens und geschichtl. Übersicht im Jahrg. 1880, S. 222.

† August Freiherr von Früh, * Janowitz, Mähren, 17. Juni 1813, † Wien 19. Dez. 1890, K. u. K. Sektionschef a. D. im Reichs-Kriegsmin.; ✕ Prag 18. Sept. 1836 mit Elisabeth Seegner, * Zslau 13. Aug. 1815, † . . 19. Juni 1882.

Kinder: 1. † August, * Prag 11. Febr. 1837, † Wien 9. April 1902, Dr. jur., Hof- und Ger.-Advokat; ✕ . . 1. Febr. 1892 mit — Bertha Appel, * Penzing 6. Jan. 1856. [Wien.]
Tochter: Auguste Marie Amalie, * . . 31. Aug. 1894.
2. Amalie, * Eger 11. April 1839. [. . .]

Frydag (Freytag), 1906. — Fuchs von Bimbach und Dornheim, 1906.

Fuchs-Nordhoff.

Evangelisch und katholisch. — Sachsen-cob. und goth. Adel und Frhr. d. d. . . 19. Sept. 1866; Kgl. sächs. Bestätigung d. d. Dresden 13. Febr. 1867. — Erste Aufn., Beschreibung des Wappens und Näheres über die Standeserhebung im Jahrg. 1868, S. 230.

† Julius Wilhelm Freiherr von Fuchs-Nordhoff, * Dresden 11. April 1821, † das. 17. Dez. 1895, Kgl. sächs. GKammerrat, Hptm. a. D.; ✕ Leipzig 10. Juni 1854 mit — Marie Elise Thaerigen, * Leipzig 6. März 1834, Herrin auf Möckern bei Leipzig. [Dresden.]

Kinder: 1. † August Julius Richard, * Möckern 28. Mai 1855, † Florenz 29. März 1897, Kgl. sächs. Lt. a. D.; ⚭ London 4. Dez. 1879 mit Franziska Ellmenreich (kath.; gesch. [Hamburg]).
Sohn (kath.): Franz Julius Felix Gustav Aurel Alfons Maria Hans, * Berlin 20. März 1881. [München.]
2. Julius Heinrich William Adolf Arnold, * Möckern 5. Okt. 1857, Kgl. preuß. Major a. D.; ⚭ Möckern 3. Sept. 1892 mit — Gabriele Marie Hildegard von Haugk, * Dresden 14. Juni 1863. [Dresden.]
Tochter: Marie-Therese, * Hannover 9. Juni 1893.
3. Maria Therese Anna Elsa, * Leipzig 16. März 1861; ⚭ Dresden 2. Mai 1895 mit Fritz Gfn von Schimmelmann, Kgl. sächs. Major beim Stabe des 2. Ul.-Rgts Nr. 18. [Leipzig.]
4. Julius Karl Holm Lyssard Erick, * Leipzig 31. Aug. 1864, Kgl. sächs. Major beim Stabe des 3. Ul.-Rgts Nr. 21; ⚭ Berlin 10. Nov. 1899 mit — Ursula Mathilde von Sprenger, * Nassow 14. Mai 1874. [Chemnitz.]
Kinder: 1) Karl Julius Albert Lyssard, * Dresden 5. Sept. 1900.
2) Ursula Marie Elsbeth, * Skassa bei Großenhain i. S. 5. Sept. 1901.
3) Lyssard Walther Dietrich, * Skassa 24. Febr. 1905.

Funck.

Evangelisch. — In die kurländische Adelsmatrikel eingetragen 2. Aug. 1631. — Erste Aufn., Beschreibung des Wappens und geschichtl. Notiz im Jahrg. 1864, S. 233; Stammreihe im Jahrg. 1895, S. 262.

A.

Preuß. Genehmigung zur Führung des Frhrntitels d. d. Berlin 1. Febr. 1864.

† Magnus Ferdinand Ludwig Freiherr von Funck, * Königsberg i. Pr. 26. April 1804, † Therwisch-Wolla, Kr. Ortelsburg, 11. März 1891, Kgl. preuß. Major a. D.; ⚭ Jablonken 15. Juni 1840 mit Amalie Freiin von Korff, * Mühlhausen, OPr., 6. Dez. 1812, † Jablonken 31. März 1897.
Kinder: 1. Hedwig Charlotte Dorothea Amelie, * Königsberg i. Pr. 6. April 1841; ⚭ Danzig 16. Okt. 1860 mit Guido von Fabeck, Herrn auf Jablonken. [Jablonken, Kr. Ortelsburg.]
2. Ernst Gustav Ludwig Ferdinand, * Königsberg i. Pr. 29. April 1843, Kgl. preuß. Oberstlt. z. D.; ⚭ Plensen 3. Juni 1867 mit — Wanda Laura Julie von Schlemmer, * Plensen bei Bartenstein 12. Dez. 1848. [Danzig.]
Tochter: Gisela Josepha Hedwig Wanda, * Memel 26. Nov. 1878.

B.

I. Linie.

Preuß. Genehmigung zur ferneren Führung des Frhrntitels d. d. Berlin 1. Nov. 1862.

† Karl Gustav Otto Freiherr von Funck, * Königsberg i. Pr. 7. Aug. 1805, † Breslau 31. Okt. 1876, Kgl. preuß. WGKriegsrat und Mil.-Intendant des VI. AKorps; ⚭ Breslau 18. Juli 1837 mit Marie Wilhelmine Dorothea Lampe, * Commercy 13. Sept. 1818, † Breslau 15. Okt. 1901.
Sohn: Karl Alexander, * Breslau 14. Okt. 1839, Kgl. preuß. Gen.-Lt. z. D., RRr des Joh.-O.; ⚭ Breslau 30. Juni 1870 mit — Anna Maria Cäcilie von Glan, * Breslau 1. Aug. 1846. [Breslau.]
Kinder: 1) Erna Anna Marie, * Wriezen 10. Mai 1877.
2) Asta Elisabeth Magda, * Wriezen 16. Juli 1878.

3) Karl Hans Ernst, * Altenburg, Sachsen-Altenb., 12. Aug. 1881, Reg.-Referendar. [Breslau.]
4) Gesa Julie Wanda Marie, * Hamburg 13. Jan. 1886.

II. Linie.

1. Ast.

Preuß. Genehmigung zur Führung des Frhrntitels d. d. Neues Palais bei Potsdam 2. Nov. 1892.

† Ludwig Richard Johannes Freiherr von Funck, * Herzberg a. d. Elster 8. Jan. 1841, † Eisenach 9. Aug. 1906, Kgl. preuß. Gen. der Inf., à l. s. des Inf.-Rgts Nr. 42; ⚔ I) Gotha 26. März 1881 mit Maria von Holtzendorff, * Berlin 30. Aug. 1855, † das. 23. Febr. 1884; II) Karlsruhe i. B. 11. Juni 1892 mit — Emy Cäcilie Mathilde von Schlichting, * Berlin 24. Sept. 1864. [Eisenach.]

Sohn 1r Ehe: Jürgen Ludwig Otto, * Magdeburg 10. Aug. 1882, Kgl. preuß. Reg.-Referendar. [Frankfurt a. d. O.]

2. Ast.

Preuß. Genehmigung zur Führung des Frhrntitels d. d. Berlin 14. Febr. 1883.

Karl Hermann Alfred Freiherr von Funck, * Herzberg a. d. Elster 30. Mai 1844, Kgl. preuß. Postdirektor a. D.; ⚔ Frankfurt a. d. O. 3. Okt. 1878 mit — Klara Emilie Gündel, * Frankfurt a. d. O. 22. Mai 1861. [Schleusingen, Thür.]

3. Ast.

Preuß. Genehmigung zur Führung des Frhrntitels d. d. Berlin 8. Dez. 1880.

Paul Johannes Freiherr von Funck, * Torgau 16. Dez. 1851, Kgl. preuß. OReg.-Rat in Hannover; ⚔ I) Steinhöfel, Pomm., 8. Aug. 1887 mit Maria Julia Karoline von Lützow, * Fickelberg, Ghzgt. Mecklenb.-Schw., 8. Okt. 1869, † Berlin 22. Jan. 1902; II) Hannover 23. März 1903 mit — Magdalene Johanne Emilie Marie von Knobelsdorff-Brenkenhoff, * Angermünde 19. März 1868.

Söhne 1r Ehe: 1. Albrecht Ludwig Otto Ernst, * Aachen 25. Okt. 1889.
2. Hans Emil Richard, * Aachen 23. Dez. 1891.
3. Burkhard Otto Karl, * Aachen 29. Mai 1894.

Fürstenberg, 1906.

Fürstenwärther.

Im Mannesstamme erloschen.

Katholisch. — Reichsadel- und Frhrnstand (im kurpfälz. Reichsvikariat) unter dem Namen „von Fürstenwärther" d. d. Düsseldorf 30. Juli 1711 (s. Jahrg. 1869, S. 260); immatrikuliert im Kgr. Bayern bei der Frhrnklasse 25. Okt. 1813; österr. Prädikalierung des Frhrntitels, in der Eigenschaft eines ausländischen, laut A. E. d. d. Wien 18. Juli 1892 (für Karl Frhrn von Fürstenwärther, K. u. K. Hptm., und die Nachkommen seiner Brüder Leopold und Joachim). — Erste Aufn. und geschichtl. Übersicht im Jahrg. 1849, S. 131; Beschreibung des Wappens im Jahrg. 1895, S. 264. Über die erloschene (II.) Linie s. Jahrg. 1903, S. 210.

† Friedrich Karl Ludwig Freiherr von Fürstenwärther, * Meisenheim 17. Juli 1769, † Baden bei Wien 5. Juni 1856, K. K. Km., GRat, FML.

und Kpt.-Lt. der Erſten Arcieren-Leibgarde; ⚔ . . 1799 mit Antonie Tapp von Tappenburg, * . . 29. Mai 1774, † St. Pölten 4. März 1817.

Söhne: 1. † Joachim Karl, * Iglau 28. Febr. 1809, † Teplitz 22. Mai 1870, K. K. Statth.-Rat; ⚔ . . 7. Jan. 1834 mit Klementine Herrin und Gfin von Schärffenberg, * . . 21. Febr. 1808, † Graz 3. Nov. 1884.

Kinder: 1) † Johann Nepomuk, * . . 2. Juli 1835, † New Jerſey 23. April 1897, Notar in New Jerſey, vorm. Kais. merikan. Hptrm. im Gen.-Stab; ⚔ . . 24. Nov. 1855 mit — Martha Bertrand ⚔ . . (wiederverm. Brooklyn, NAm., 8. März 1900 mit Wilhelm Lorenz Stroud [. . .]).

2) Klementine, * . . 19. Jan. 1837; ⚔ Graz 26. Febr. 1859 mit Vincenz von Keil, † . . 2. April 1893, K. u. K. Oberſten. [Graz.]

2. † Karl Joachim Johann, * Iglau 24. Nov. 1811, † Innsbruck 8. April 1905, K. u. K. Hptrm. i. R.; ⚔ I) . . 26. Febr. 1838 mit Johanna Maria Karoline Eiler von Klein, * . . 17. Juni 1817, † . . 12. Febr. 1839; II) Stumm 10. April 1844 mit Crescentia Gfin zu Lodron-Laterano, * . . 29. März 1817, † Stumm 20. Sept. 1897.

3. † Leopold Ferdinand Karl, * St. Pölten 9. Okt. 1815, † Innsbruck 16. März 1886, K. u. K. Oberſtlt. a. D.; ⚔ Wien 22. Sept. 1846 mit Marie Gfin von Bergen, * Graz 2. April 1826, † . . 15. Aug. 1891.

Kinder: 1) Gabriele, * Baden bei Wien 30. Mai 1848; ⚔ I) Fehring 8. Mai 1875 mit John Montgomery-Campbell, † . . ; II) Innsbruck 9. Juni 1878 mit Karl Hoffmann, † München 27. März 1895. [Wien.]

2) Marianne, * Wien 11. Aug. 1851; ⚔ Innsbruck 21. April 1877 mit Dr. jur. Wilhelm Ritter von Leon, K. K. Hofrat, OBdesger.-Rat in Innsbruck.

3) † Maximilian, * Wien 17. April 1856, † daſ. 13. März 1895, K. K. Min.-VSekr. im Min. des Innern; ⚔ Prag 29. März 1884 mit — Anna Maria Freiin von Thertek, * Prag 29. März 1864. [Wien.]

Tochter: Crescentia Eleonore, * Feldkirch 8. Juli 1888.

4) Rudolfine, * Königgrätz 2. Jan. 1859. [Innsbruck.]

(Brewer genannt von) Fürth.

Katholiſch. — Reichswappenbrief d. d. Prag 5. Dez. 1588; Reichsadel mit Wappenbeſſerung d. d. Prag 5. Okt. 1593; Reichsfrhr. d. d. Wien 17. März 1773 (für Franz); preuß. Anerkennung des Freiherrnſtandes laut Min.-Reſkr. d. d. Berlin 13. März 1827. — Erſte Aufn., Beſchreibung des Wappens und geſchichtl. Überſicht im Jahrg. 1859, S. 212. Über die erloſchene Linie ſ. Jahrg. 1900, S. 271.

† Kaspar Joſeph Freiherr von Brewer gen. von Fürth, * . . 8. Nov. 1725, † . . 30. Sept. 1783, kurpfalz-bayer. Oberſtlt., beigeordn. Vogt-Major in Aachen; ⚔ . . 29. Juli 1765 mit Bernardine Felicitas von Pelſer-Berensberg, * . . 26. März 1743, † Aachen 19. Mai 1800.

Söhne: 1. † Karl Damian Maria Felix, * Aachen 27. Sept. 1769, † Mainz 21. Dez. 1832, Gzigl. heſſ. Kbr; ⚔ I) Frankfurt a. M. 26. Dez. 1796 mit Henriette Wilhelmine Freiin von Barkhaus gen. von Wieſenhütten, * . . 2. Juli 1768, † Frankfurt a. M. 20. Juni 1806; II) Mainz 24. Dez. 1810 mit Anna Maria von Born, * Mainz 27. März 1786, † Klein-Sierstorf bei Aachen 27. Nov. 1852.

Sohn 2r Ehe: † Karl Felix, * Mainz 8. Sept. 1812, † Czernowitz 7. Febr. 1881, K. u. K. Oberſtlt. a. D.; ⚔ Czernowitz 20. Nov. 1843 mit Marie Joſephine Edler von Körber, * Brod, Slavonien, 26. Nov. 1818, † Czernowitz 5. Nov. 1894.

Kinder: (1) Felix Friedrich, * Czernowitz 8. Okt. 1847; ⚔ daſ. 10. Nov. 1888 mit — Elvira Adelfine Karoline verw. von Witwicki-Waszkiewicz,

geb. Anelli-Monti de Vallechiara, * Troppau 6. Aug. 1851. [Czernowitz.]

Sohn: Karl Felix Anton Maria Stephan, * Czernowitz 26. Dez. 1891.

(2) Aloysia Amalia Felicitas, * Czernowitz 20. Aug. 1852; ⚭ das. 16. Okt. 1877 mit Demeter von Hartmann, † Czernowitz 27. April 1897, Großgrundbes. in Hreboróm, Kr. Buczacz, Galizien.

2. † Joseph Aloys Felix, * Aachen 21. Febr. 1774, † Geilenkirchen 16. Jan. 1844, Kgl. preuß. GReg.-Rat, Ldrat und Oberstlt. der Ldw.; ⚭ . . 1. Nov. 1800 mit Anna Viktoria Henriette Brigitta Amalia Gelina Friederika Freiin von Collenbach, * . . 17. Jan. 1775, † Aachen 6. Juni 1848.

Sohn: † Emil, * . . 27. Juni 1805, † Köln 11. Dez. 1867, Herr auf Fürthenrode bei Geilenkirchen, Kgl. preuß. GReg.-Rat; ⚭ Koblenz 26. April 1851 mit — Marie Thekla Sophie Julie Karoline Luise von Dalwigk-Schauenburg, * Mainz 7. Mai 1825. [Aachen.]

Kinder: (1) † Karl Friedrich Maria, * Köln 4. Nov. 1854, † Brüssel 21. Febr. 1902, Herr auf Rivieren bei Herrlen, Hzgt. Limburg, Kgl. preuß. Okt. a. D.; ⚭ Bonn 20. Sept. 1881 mit — Katharina Maria Olga Baronin Gevers, * St. Petersburg 10. Aug. 1859. [Brüssel.]

Tochter: Hedwig, * Berlin 12. Febr. 1883.

(2) Bertha Maria Kathinka Isabella, * . . 7. April 1859. [Aachen.]

3. † Bernhard Felix, * . . 25. Okt. 1782, † Köln 2. Okt. 1849, Kgl. preuß. Appell.-Ger.-Rat; ⚭ . . 18. Juli 1811 mit Christiania Henriette Kunigunde von Oliva, * . . 3. März 1789, † Köln 25. Nov. 1846.

Sohn: † Eberhard, * . . 16. April 1824, † Buenos Aires 26. Jan. 1889, Kgl. preuß. Hptm. a. D.; ⚭ Köln 27. Febr. 1862 mit Marie von Gerolt, * . ., † . . 2. Jan. 1868.

Kinder: (1) † Wolf, * . . 1865, † . . 1892; ⚭ . . mit — . . . [. ., Brasilien.]

Sohn: Max, * . .

(2) Tochter . ., * . . .

Gaál.

Im Mannesstamme erloschen.

Katholisch. — Altadeliges ungar. Geschlecht. — Ungar. Adelsbestätigung d. d. Preßburg 14. Mai 1655; österr. Frhr. d. d. Wien 19. Juli 1860. — Erste Aufn., Beschreibung des Wappens und geschichtl. Übersicht im Jahrg. 1887, S. 276.

† Ludwig Freiherr von Gaál, * Uj-Bars, Ungarn, . . 1810, † Baden bei Wien 10. Dez. 1877, K. u. K. FMLt. a. D.; ⚭ . . 1835 mit Marie Poccornii, * Wien 13. Juli 1810, † Brunn am Geb. 9. Nov. 1873.

Tochter: Marie Ludovika Hedwig, * Budapest 6. Febr. 1846. [Budapest.]

Gabelstein.

Lutherisch. — Württemb. Frhr. d. d. . . 30. Mai (31. Juli) 1895. — Erste Aufn., Beschreibung des Wappens und geschichtl. Übersicht im Jahrg. 1897, S. 272. S. auch Goth. Hofkalender II. Abt.: Hohenlohe, I. Neuensteinische Linie, 2. Ast. 1. Zweig: Hohenlohe-Oehringen.

Ferdinand Alexander Freiherr von Gabelstein, * Lindau 20. Dez. 1871; ⚭ Wiesbaden 16. Juli 1895 mit — Augusta Maria Elsa de Ondarza, * Hamburg 19. Juli 1870. [Lohr a. M., Ufranken.]

Sohn: Ulpiano Herbert Alexander Kraft, * Zippendorf, Mecklenb.-Schw., 9. März 1896.

Gablenz, 1906. — Gagern, 1906. — Gaisberg, 1906.

Gall.

Evangelisch. — Erste Aufn. und Beschreibung des Wappens im Jahrg. 1862, S. 258; Stammreihe im Jahrg. 1897, S. 273; Berichtigung zu dieser im Jahrg. 1899, S. 273.

A. (In Oldenburg.)

Stifter: Friedrich Wilhelm Ludwig, * 1. Mai 1770, † 21. Mai 1839.

† Peter Friedrich Ludwig Freiherr von Gall, * Oldenburg 21. Nov. 1804, † das. 20. Febr. 1845, Ghzgl. oldenb. Khr; ⚭ Oldenburg 5. Mai 1835 mit Karoline Friederike von Witzleben, * Hude 21. Juli 1812, † Oldenburg 30. Juni 1884.

Kinder: 1. Wilhelm Leonor Karl Freiherr von Gall, * Oldenburg 24. Dez. 1837, K. u. K. Hptm. i. R. [oldenburg. Anerkennung des von seinem Vater geführten Frhrntitels 23. Okt. 1863]; ⚭ . . 1866 mit — Marie Quirini, * . . 21. Sept. 1845. [München.]

Kinder: 1) Marie, * Marburg, Steierm., 2. Sept. 1867 [München]; ⚭ . . 29. Juni 1886 mit Matthieu Lützenkirchen (gerichtl. gesch.), Kgl. bayer. Hofschauspieler.

2) Karl, * Marburg, Steierm., 1. Nov. 1869, K. u. K. Hptm. a. D.; ⚭ . . 1901 mit — Lucile Younger, * San Francisko . . 1874. [München.]

3) Antonie, * Marburg, Steierm., 6. Jan. 1872.

4) Wilhelm, * Wien 8. Febr. 1874, K. u. K. Olt. im Eisenbahn- und Telegraphen-Rgt. [Korneuburg.]

2. Ernst Wilhelm Rochus, * Oldenburg 24. Dez. 1839, Kgl. preuß. Olt. a. D., Amtmann a. D. [oldenb. Anerkennung des von seinem Vater geführten Frhrntitels 28. Jan. 1889]; ⚭ I) Düsseldorf 3. Sept. 1870 mit Auguste Laura Bender, * Düsseldorf 10. April 1839, † das. 8. Dez. 1898 (gesch.); II) Berlin 3. März 1890 mit — Hedwig Marie Luise Seibt, * Berlin 28. Sept. 1845. [Darmstadt.]

Kinder 1r Ehe: 1) Emma Auguste Karoline Antonie, * Düsseldorf 25. Aug. 1872; ⚭ das. 16. Jan. 1894 mit Hugo Willisch, Fabrikbes. [Homberg a. Rh.]

2) Sigfrid, * Düsseldorf 18. Jan. 1874, Hptm. im Gen.-Stab der Schutztruppe für Südwestafrika [Anerkennung des Frhrnstandes durch das Kgl. preuß. Heroldsamt d. d. Berlin 8. Aug. 1899]; ⚭ Wiesbaden 12. Okt. 1904 mit — Else Freiin von Vietinghoff gen. Scheel, * . . .

3. Luise, * Oldenburg 28. Mai 1841; ⚭ . . mit . . Junkhans, Forstm. in Harpstedt.

B. (In Hessen.)

Ghzgl. hess. Anerkennung des Frhrnstandes laut Reskr. des Min. des Innern d. d. Darmstadt 14. Jan. 1853 (s. Jahrg. 1879, S. 224).

† Karl Friedrich Christian Freiherr von Gall, * Hanau 17. Juli 1773, † Darmstadt 23. Jan. 1861 (Bruder des Stifters von A.), Ghzgl. hess. Khr, WGRat und Oldjägerm.; ⚭ Dillenburg 25. Okt. 1799 mit Henriette von Grüter, * Dillenburg 16. Juli 1777, † Darmstadt 20. Febr. 1841.

Söhne: 1. † August Johann Ludwig Karl Wilhelm, * Darmstadt 3. Dez. 1800, † das. 31. Dez. 1874, Ghzgl. hess. Khr und Major a. D.; ⚭ . . . mit Luise verw. Freifrau von Falck, geb. Gfin von Randwijk, * . . 19. April 1796, † Darmstadt 14. Juli 1844; II) . . mit Katharina Breitwieser, * Darmstadt 7. Jan. 1820, † das. 22. Jan. 1889.

Söhne 2r Ehe: 1) † Auguſt Karl Ludwig Ferdinand Georg Wilhelm, * Darmſtadt 26. Febr. 1846, † daſ. 3. Sept. 1899, Dr. phil., Ghzgl. heſſ. ORealſchuldirektor; ⚔ Lemgo 30. Sept. 1871 mit — Alma Auguſte Meluſina Lindemann, * Lemgo 21. März 1845. [. . .]

Kinder: (1) Auguſt Georg Eduard Karl, * Lemgo 18. Sept. 1872, Dr. phil., licent theol., OLehrer in Mainz; ⚔ Ockſtadt 18. April 1900 mit — Marie Auguſte Erneſtine Eliſabeth Lina Johannette Rumpf, * Ockſtadt bei Friedberg i. H. 29. April 1876.

Sohn: Werner Karl Wilhelm, * Mainz 28. Aug. 1902.

(2) Bertha Katharina Leonore, * Darmſtadt 2. Juli 1877; ⚔ daſ. 5. Aug. 1902 mit Karl Schmidt, OFörſter in Langenholzhauſen, Lippe.

2) Karl, * Darmſtadt 5. Nov. 1847, Gen.-Lt. und Kmdr der Ghzgl. heſſ. (25.) Div.; ⚔ Worms 28. Okt. 1876 mit — Sophie Juliane Karoline von Muralt, * Worms 18. Dez. 1847. [Darmſtadt.]

Söhne: (1) Werner Karl Max, * Worms 2. Sept. 1877, Lt. der Reſ. des 1. Ghzgl. heſſ. Inf.-(Leibgarde-)Rgts Nr. 115. [. . .]

(2) Adolf Max Auguſt, * Worms 8. Nov. 1879, Lt. im 1. Ghzgl. heſſ. Inf.-(Leibgarde-)Rgt Nr. 115. [Darmſtadt.]

(3) Moritz, * Worms 10. Jan. 1882, Lt. im 1. Ghzgl. heſſ. Inf.-(Leibgarde-)Rgt Nr. 115. [Darmſtadt.]

2. † Karl Auguſt Friedrich Ludwig, * Darmſtadt 3. März 1805, † Bingenheim 6. März 1869, Ghzgl. heſſ. Khr und OFörſter; ⚔ . . . 20. Febr. 1831 mit Emma Rau, * Gießen 2. Aug. 1809, † Bingenheim 13. Juni 1867.

Sohn: Ludwig, * Bingenheim 15. Jan. 1849. [Argentinien.]

3. † Ferdinand Wilhelm, * Battenberg 13. Okt. 1809, † Stuttgart 30. Nov. 1872, Kgl. württemb. Khr und Hoftheaterintendant, CHr des Joh.-O.; ⚔ . . 13. Jan. 1835 mit Leonore von Gall, *. . 7. Sept. 1806, †. . 14. Juli 1878.

Tochter: Gerhardine, * Oldenburg 20. Jan. 1839; ⚔ Stuttgart 21. Sept. 1858 mit Sir James C. Harris, † . . 19. Nov. 1904, Kgl. großbrit. Gen.-Konſul a. D. [. . .]

Gallina.

Katholiſch. — Öſterr. Adel und Frhr. d. d. Wien 20. Aug. 1874. — Erſte Aufn. 1884; Beſchreibung des Wappens und Näheres über die Standeserhebung im Jahrg. 1886, S. 275.

(S. Jahrg. 1899, S. 275.)

Galvagna.

Katholiſch. — Öſterr. Adelsbeſtätigungen 6. Mai 1821 und 23. Okt. 1822; öſterr. Frhr. d. d. Wien 15. Febr. 1830. — Erſte Aufn. und Beſchreibung des Wappens im Jahrg. 1848, S. 118; geſchichtl. Notiz im Jahrg. 1849, S. 134.

(S. Jahrg. 1903, S. 214; neuere Nachrichten über den Perſonalbeſtand fehlen.)

Gans zu Putlitz, 1906.

Gärtner.

Evangelisch und katholisch. — Reichsritter mit „Edler von" d. d. Wien 8. Nov. 1750, kurſächſ. Anerkennung 20. April 1752; Reichsfrhr. (im kurſächſ. Reichsvikariat) d. d. Dresden 21. April 1792. — Erſte Aufn. 1853; Beſchreibung des Wappens und geſchichtl. Notiz im Jahrg. 1873, S. 184. Über die erloſchene Linie (Gärtner-Griebenow) ſ. Jahrg. 1899, S. 276.

† Karl Wilhelm Auguſt Moritz Freiherr von Gärtner, * . . 12. März 1808, † Reinsdorf 9. Dez. 1872; ⚔ . . 4. Nov. 1837 mit Thereſe von Tümpling, * . . 13. Sept. 1806 (kath.), † Dresden 17. Nov. 1871, GD. des Kgl. bayer. Thereſien-O.

Kinder: 1. Amélie Marie Stephanie, * . . 11. Sept. 1838 (kath.), Prinzl. hohenzollernſche HofD. [Dresden.]

2. Maria Karoline Charlotte * . . 20. Juni 1841 (kath.). [Dresden.]

3. Wilhelm Karl Viktor Hermann, * . . 2. Nov. 1846; ⚔ I) . . mit Marie Sternagel, * Friedland, OSchleſ., 27. Sept. 1855, † . .; II) Berlin 26. Juni 1895 mit — Helene Gfin von Seckendorff, * Potsdam 11. Juli 1875. [Haus Höhnſcheid bei Wolfhagen, Bez. Caſſel.]

4. Karoline Auguſte Friederike Iſabella Lydia, * . . 3. Febr. 1850 (kath.), HofD. J. K. H. der Prſſin Mathilde von Sachſen, Hzgin zu Sachſen. [Dresden.]

Gasser.

Im Mannesſtamme erloſchen.

Katholiſch. — Bayer. Adel d. d. . . 25. (immatrikuliert 26.) Okt. 1825; bayer. Frhr. d. d. . . 20. April (immatrikuliert 3. Mai) 1866. — Erſte Aufn., Beſchreibung des Wappens und Näheres über die Standeserhebung im Jahrg. 1870, S. 265.

† Rudolf Freiherr von Gasser, * St. Petersburg 22. März 1829, † München 28. Nov. 1904, Kgl. bayer. Km., Staatsrat im a. o. Dienſt und a. o. G. u. b. M. a. D.; ⚔ I) München 12. Mai 1866 mit Thereſe Freiin von Redwitz * . . . 12. März 1838, † Rottach bei Tegernſee 23. Okt. 1878, GD. des Kgl. bayer. Thereſien- und Dame des St. Eliſabethen-O.; II) St. Petersburg 26. Juni 1886 mit — Aline Regina Eliſa Mathilde Hermine von Fehleiſen, * St. Petersburg 3./15. Dez. 1862, GD. des Kgl. bayer. Thereſien-O. [München.]

Töchter 2r Ehe: 1. Laura Maria Juliana Martha Hermine, * St. Petersburg 6./18. Dez. 1891.

2. Beatrix Waſchalina Marie Pauline Klementine Eliſabeth Alix Gladys, * St. Petersburg 16./28. April 1894.

Gastheimb.

Katholiſch. — Wappenbrief d. d. Wels 2. Jan. 1519 (vom Kaiſer Maximilian I.); rittermäßiger Reichsadel und erbländ.-öſterr. Adelſtand d. d. Wien 9. Jan. 1536; Beſtätigung des rittermäßigen Reichsadelſtandes und des adeligen Wappens, ſowie Vereinigung des letzteren mit dem der † Egerer und Rotwachsfreiheit d. d. Prag 24. Aug. 1598; Verleihung des Prädikats „von Gastheimb" d. d. Wien 3. Jan. 1655 (für die Brüder von Gastgeb); böhm. Inkolat 3. April 1660 (für Johann Jakob); böhm. Frhrnſtand d. d. Wien 21. Juni 1701 (für denſelben). — Erſte Aufn., Beſchreibung des Wappens und geſchichtl. Notiz im Jahrg. 1856, S. 200; Näheres über die Standeserhebungen im Jahrg. 1877, S. 232.

† Moritz Freiherr von Gastheimb, * . . 6. März 1797, † . . 8. Sept. 1855, Herr auf Groß-Kunzendorf, Strachwitzthal und Franzberg, Öſterr.-Schleſ.,

K. K. Lt. a. D.; ✕ . . 15. Jan. 1826 mit Mathilde Franziska Barbara Klose, * . . 3. Dez. 1804, † Wien 27. Juni 1879.

Kinder: 1. † Heinrich Leopold, * . . 1. Nov. 1826, † . . 17. Jan. 1872; ✕ . . 20. Juni 1852 mit Emma Freiin Henn von Henneberg, * . . 22. Dez. 1833, † Troppau 23. Sept. 1900.

Kinder: 1) Moritz Maria Joseph Friedrich, * Troppau 23. April 1853, K. K. Statth.-Rat in Olmütz; ✕ . . 19. Okt. 1878 mit — Kamilla Kreyczy, * . . 29. Mai 1862.

Tochter: Maria Hannah Kamilla Rosa Emma, * Mähr.-Ostrau 29. Okt. 1892.

2) Leokadia Maria Valerie, * . . 12. Okt. 1854; ✕ Troppau 21. Nov. 1885 mit Richard Kottulsky, K. K. Hptm. im Ldw.-Inf.-Bat. Nr. 10. [. . .]

2. † Moritz Felix, * . . 14. Jan. 1828, † . . 23. Juli 1877, Herr auf Katharein bei Troppau, K. u. K. Rittm. a. D.; ✕ Klein-Koschütz 7. April 1863 mit — Friederike Elise Karoline von Gellhorn, * Klein-Koschütz 27. Nov. 1839. [Troppau.]

Söhne: 1) Karl Joseph Wilhelm, * . . 18. März 1867, Dr. jur., K. K. Ger.-Sekr. in Brünn.

2) Wilhelm Adolf Joseph, * . . 18. Juni 1876, K. u. K. Oblt. im Inf.-Rgt Nr. 41; ✕ . . 10. Okt. 1898 mit — Wiga von Matt, * . . . [Czernowitz.]

3. Bertha Theresia, * . . 20. Okt. 1832; ✕ . . 5. Nov. 1854 mit Karl Rotauscher von Malata, K. u. K. Gen.-Major a. D. [Wien.]

Gautsch von Frankenthurn.

Katholisch. — Österr. Adel mit dem Prädikat „von Frankenthurn" d. d. Wien 10. Dez. 1821 (für Augustin Gautsch, K. K. Hptm. des Peterwardeiner Garnison-Art.-Distrikts); österr. Frhr. d. d. Wien 20. März 1890. — Erste Aufn., Beschreibung des Wappens und Näheres über die Standeserhebung im Jahrg. 1893, S. 255.

Paul Freiherr Gautsch von Frankenthurn, * Döbling bei Wien 26. Febr. 1851, Dr. jur. ꝛc., K. u. K. GRat und Präs. des Obersten Rechnungshofes (vorm. Min.-Präs.), Mitgl. des Herrenh. des österr. Reichsrats auf Lebenszeit, Kurator der K. K. Theresian. Akad. in Wien, GMitgl. der Gesamtakad. der Wissensch. in Wien, Gnaden-Kr des souv. Malt.-Rrd.; ✕ Vöslau 12. Sept. 1876 mit — Helene Schlumberger Edler von Goldeck, * Vöslau 1. Juni 1854. [Wien.]

Kinder: 1. Helene, * Wien 29. Nov. 1877; ✕ daf. 14. Aug. 1897 mit Rudolf Frhrn Klein von Wisenberg. [Forest Hill, London.]

2. Oskar, * Vöslau 9. Juli 1879, Dr. jur., K. u. K. Hof- und Min.-Konzipist im Min. des Kais. und Kgl. Hauses und des Äußern und Lt. der Ref. des Drag.-Rgts Nr. 6. [Wien.]

3. Mathilde, * Wien 17. Dez. 1883; ✕ daf. 8. April 1902 mit Dr. jur. Alexander Gfn von Zedtwitz, K. K. Min.-Sekr. im Min. des Innern. [Wien.]

Gayer von Ehrenberg.

Katholisch. — Böhm. Adel mit dem Prädikat „von Ehrenberg" d. d. Wien 14. Aug. 1764 (von der Kaiserin Maria Theresia für Anton Franz Gayer, Apotheker in der Altstadt Prag); österr. Frhr. d. d. . . 1. Mai 1818. — Erste Aufn., Beschreibung des Wappens und geschichtl. Notiz im Jahrg. 1861, S. 146.

(S. Jahrg. 1899, S. 278; neuere Nachrichten über den Personalbestand fehlen.)

Gayl.

Evangelisch. — Wappenbrief d. d. Regensburg 15. April 1532 (vom Kaiser Karl V. für Philipp Geill); rittermäßiger Reichsadel mit Wappenbesserung d. d. Wien 1. Jan. 1573 (für Dr. jur. Andreas Gail); Kgl. westfäl. Bestätigung des (früher schon in Kurland geführten) Baronats d. d. Napoleonshöhe 10. Juli 1813 (für Kasimir Wilhelm Ernst); preuß. Anerkennung des Fürstenstandes d. d. Berlin 6. April 1878 (für die Nachkommen des obigen Kasimir Wilhelm Ernst). — Erste Aufn., Beschreibung des Wappens, geschichtl. Notiz und Näheres über die Standeserhebungen im Jahrg. 1879, S. 226; das Filiationsregister im Jahrg. 1881, S. 233.

† Kasimir Wilhelm Ernst Freiherr von Gayl, * . . 26. Jan. 1746, † Stendal 3. April 1821; ⚭ I) . . 15. Jan. 1771 mit Sophie Wilhelmine Luise verw. von Lüderitz, geb. von Schenk, * . ., † . . 1781; II) . . 1782 mit Sophie Anna Charlotte von Jagow a. d. H. Pollitz, * . ., † . . 18. Juni 1813.

Söhne: a) **1r Ehe:** 1. † Friedrich Georg Ludwig, * . . 4. Febr. 1776, † Berlin 12. Jan. 1853, Kgl. preuß. Gen.-Major a. D.; ⚭ . . 17. Sept. 1811 mit Charlotte Sophie Concordie Barz, * . ., † Erfurt 9. Mai 1872.

Söhne: 1) † Wilhelm Karl Friedrich, * Kolberg 21. April 1814, † Berlin 11. Jan. 1879, Kgl. preuß. Gen. der Inf. z. D.; ⚭ . . bei Stettin 17. Sept. 1844 mit Elise Pauline Friederike Ulrike von Dassel, * Neu-Belz 1. Nov. 1818, † Altona 24. Jan. 1899.

Söhne: (1) Egon Friedrich Karl, * Anklam 7. Juli 1845, Kgl. preuß. Gen.-Lt. z. D.; ⚭ Berlin 16. Okt. 1887 mit — Elisabeth von Berg, * Berlin 16. Okt. 1862 (s. den Artikel Berg-Schönfeld im Taschenbuch der Gräfl. Häuser). [Potsdam.]

Kinder: a. Egon Immo, * Potsdam 28. Okt. 1888, Kgl. preuß. Fahnenjkr im 1. GMgt z. F. [Potsdam.]

b. Egon Kurd Gerhard, * Berlin 1. Juli 1892.

c. Edelgard Elisabeth Klara Natalie Ludovika, * Berlin 17. Dez. 1896.

(2) Franz Alexander, * Anklam 3. Febr. 1847, Kgl. preuß. Gen.-Major z. D.; ⚭ Jäckniß 11. Juni 1876 mit — Sophie Magdalene Luise Le Tanneur de Saint-Paul, * Jäckniß 25. Febr. 1857. [Berlin.]

Kinder: a. Wilhelm Moritz Egon, * Königsberg i. Pr. 4. Febr. 1879, Kgl. preuß. Reg.-Referendar und Lt. der Res. des 1. GMgts z. F. [Königsberg i. Pr.]

b. Irene, * Memel 16. Sept. 1882.

c. Elisabeth, * Königsberg i. Pr. 22. Febr. 1888.

(3) Friedrich Wilhelm, * Anklam 15. Juli 1848, Kgl. preuß. Hptm. a. D.; ⚭ Blasewitz 21. Mai 1887 mit — Charlotte Freiin von und zu Egloffstein, * Meiningen 20. Juli 1854. [Dresden-Blasewitz.]

(4) Georg August, * Berlin 25. Febr. 1850, Kgl. preuß. Gen.-Lt. und Kmdr der 21. Div.; ⚭ Berg-Sulza 18. Nov. 1880 mit Anna von Gerstenbergk Edler von Zech, * Berg-Sulza 17. Nov. 1855, † Halberstadt 16. Sept. 1899. [Frankfurt a. M.]

(5) Barnim Friedrich, * Stettin 21. Nov. 1855, Hzgl. anhalt. Khr, Hofchef Sr. H. des Pr. Eduard von Anhalt, Kgl. preuß. Oberstlt. z. D.; ⚭ Alt-Jeßnitz 10. Okt. 1892 mit — Charlotte Freiin von Ende, * Alt-Jeßnitz 15. Jan. 1869. [Dessau.]

Kinder: a. Hans-Heinrich Wilhelm, * Dessau 1. März 1894.

b. Elise Charlotte, * Dessau 10. Nov. 1896.

2) † Otto Franz Friedrich, * Stralsund 15. April 1818, † Kolberg 26. Nov. 1887, Kgl. preuß. Hptm. und Postdirektor a. D.; ⚭ Kolberg 6. Nov. 1850 mit Konstantine Auguste Ottilie Quandt, * Neumuhl bei Treptow, Pomm., 8. März 1827, † Charlottenburg 1. Nov. 1903

Sohn: Ernst Friedrich Wilhelm, * Stettin 10. Juli 1857, Kgl. preuß. Major und Vorstand des Bekleidungsamts des I. AKorps, EHr des Joh.-O.;

⚔ Lübeck 27. Mai 1892 mit — Minna Heyke, * Lübeck 11. Mai 1866. [Königsberg i. Pr.]

Tochter: Irma, * Hamburg 10. Juli 1897.

— b) 2r Ehe: 2. † Ernst Alexander Kasimir, * Stendal 4. Okt. 1785, † .. 13. Juli 1832, Ghzgl. oldenb. Khr; ⚔ Trieft 21. Febr. 1820 mit Emilie Freiin von Schlotheim, * .. 17. März 1798, † Osnabrück 21. Sept. 1863 (wiederverm. .. April 1834 mit .. von Schlepegrell, † .. 15. Aug. 1856, Kgl. hannov. GMat und DAppell.-Ger.-VPräf.).

Sohn: † Hermann George Ernst Karl August, * .. 5. Aug. 1824, † Osterkappeln 13. Dez. 1868, Mitbes. von Böhne und Wohlendorf, Kgl. hannov. Rittm. im Rgt der Gardes du Corps; ⚔ .. 22. Okt. 1853 mit Elisabeth Gfin von Hardenberg, * .. 5. Mai 1831, † Osterkappeln 6. Okt. 1867.

Kinder: (1) Hermann Karl Friedrich Hans Kasimir, * .. 19. Juli 1854, Kgl. sächs. Rittm. a. D.; ⚔ Aumühle 22. Juni 1898 mit — Julia verw. Brudmann, geb. Mühlig, * .. . [Berlin.]

(2) Marie Anna Helene, * .. 24. Mai 1858; ⚔ Thale a. H. 2. Okt. 1878 mit Arno von Arnim, Herrn auf Sophienreuth bei Hof, Bayern, Kgl. sächs. Rittm. a. D. [Dresden.]

(3) † Albert Karl Benjamin, * Uhlenbrock 23. Nov. 1859, † Ferchesar 1. Okt. 1904, Kgl. sächs. Major z. D.; ⚔ Leipzig 3. Febr. 1900 mit — Else Hedwig Marie Anna Credner, * Leipzig 6. März 1875. [Ferchesar bei Rhatenow.]

Kinder: a. Marie Elisabeth Emilie Marianne Gertrud, * Borna 1. Dez. 1900.

b. Hans Hermann Albert Kasimir, * Ferchesar 16. April 1904.

(4) Dorothea Auguste Karoline Sophie Mathilde, * Uhlenbrock 1. März 1863; ⚔ Thale a. H. 17. Juli 1895 mit Erich von Helmolt, Bes. des Anteils des Helmolt-Bartholschen Besitzes im Fst. Göttingen und Mitbes. des Helmolt-Hanselschen Besitzes vor Göttingen und auf dem Eichsfeld. [Göttingen.]

(5) Julia Aveline, * Uhlenbrock 1. Sept. 1866. [Berlin.]

3. † Ludwig Dietrich Eugen, * Stendal 4. Okt. 1785, † Oldenburg 9. Nov. 1853, Zwillingsbruder des Frhrn Ernst, Ghzgl. oldenb. Khr und Gen.-Lt. a. D. (oldenb. Genehmigung zur Führung des Prädikats d. d. Oldenburg 22 Febr. 1842); ⚔ I) .. 1811 mit Elisabeth von Levetzow, * .., Mecklenb., .., † .. Okt. 1813; II) Cassel .. 1819 mit Anna Hollmann, * Oldenburg 4. Juni 1796, † das. 1. Dez. 1857.

Kinder 2r Ehe: 1) Marie Friederike Alexandrine, * Oldenburg 27. Juni 1827; ⚔ Ruhstedt 21. Sept. 1857 mit Friedrich von Alten, † Oldenburg 6. Okt. 1894, Herrn auf Nicklingen, Ghzgl. oldenb. Khrn. [Nicklingen bei Hannover und Oldenburg.]

2) Peter Emil Konstantin, * Oldenburg 23. Sept. 1830, Ghzgl. oldenb. Khr, Kgl. preuß. Gen.-Major z. D.; ⚔ Oldenburg 6. Okt. 1863 mit — Karoline Freiin von Rössing, * Oldenburg 7. März 1841. [Oldenburg.]

Kinder: (1) Klara Adelheid Christine Friederike, * Oldenburg 7. Sept. 1864.

(2) Ernst Friedrich Franz, * Oldenburg 30. April 1870, Kgl. preuß. Hptm. a. D.; ⚔ Blasewitz 7. März 1904 mit — Margarete verw. Riedel, geb. Voigt, * Chemnitz 4. März 1873. [Dresden-Blasewitz.]

Sohn: Peter Wilhelm Andreas, * Blasewitz 5. Febr. 1905.

(3) Edmund Karl Rudolf, * Oldenburg 19. Aug. 1872, Ghzgl. oldenb. Amtsrichter in Bant bei Wilhelmshaven.

3) Elisabeth, * Oldenburg 25. April 1835; ⚔ das. 7. Juni 1854 mit Ludwig Frhrn von Lützow gen. von Dorgelo, † Braunschweig 20. Dez. 1899, Ghzgl. oldenb. Khrn, Kgl. preuß. Obersten a. D. [Braunschweig.]

4. † Franz Karl Friedrich, * Stendal 16. Jan. 1789, † Torgelow 8. Febr.

1860, Kgl. preuß. Forstinspektor; ⚭ . . 8. Mai 1821 mit Ulrike von Hohendorf, * . ., † . . .
Töchter: 1) Emma, * Leipen 28. Dez. 1832. [Potsdam.]
2) Sophie, * Leipen 7. März 1834. [Potsdam.]

5. † Leopold George Karl, * Eichstätt 14. Nov. 1791, † Potsdam 29. Nov. 1876, Kgl. preuß. Gen. der Inf. a. D. ꝛc., Rtr des Joh.-O.; ⚭ . . 29. März 1826 mit Marie Gfin von Waldersee, * . . 11. Juli 1803, † Magdeburg 18. Mai 1862.
Sohn: George, * Potsdam 16. Dez. 1838, Kgl. preuß. Gen.-Major z. D., Rtr des Joh.-O.; ⚭ Berlin 2. Juli 1874 mit — Marie verw. von Wolffradt, geb. von Miaskowski, * Bollenschier 8. Febr. 18 . . . [Dresden.]

Gayling von Altheim, 1906.

Geböckh.

Katholisch. — Wappenbesserung mit dem Wappen der † Muhr und Messenbeckh d. d. Regensburg 24. Nov. 1636; Reichsfrhr. d. d. Ebersdorf 15. Sept. 1655; kurbayer. Anerkennung 27. Nov. 1657; immatrikuliert im Kgr. Bayern bei der Frhrenklasse 6. Sept. 1813. — Erste Aufn. 1861.

(S. Jahrg. 1867, S. 283; neuere Nachrichten über den Personalbestand fehlen.)

Gebsattel, 1906.

Gedult von Jungenfeld.

Katholisch. — Rittermäßiger Reichsadel d. d. Augsburg 18. Jan. 1530; bestätigt mit dem Prädikat „von Jungenfeld" d. d. Ebersdorf 8. Sept. 1696. — Erste Aufn. und Beschreibung des Wappens im Jahrg. 1853, S. 183; geschichtl. Notiz im Jahrg. 1855, S. 175.

I. Linie.

Stifter: Franz Anselm Joseph, * 21. Okt. 1773, † 15. Aug. 1851. — Ghzgl. hess. Anerkennung der Berechtigung zur Führung des Frhrntitels laut Min.-Reskr. d. d. Darmstadt 30. Juni 1905 (für die Nachkommen des Franz Anselm Joseph).

† Johann Adam Rudolf Freiherr Gedult von Jungenfeld, * Hochheim a. M. 6. Jan. 1812, † Mainz 10. April 1880, Dr. jur., Ghzgl. hess. OPostkommissar a. D.; ⚭ Mainz 6. Jan. 1845 mit Margarete Philippine Bibon, * Mainz 26. Febr. 1826, † das. 2. Mai 1884.
Söhne: 1. † Franz Anselm Joseph Edmund, * Mainz 3. Dez. 1845, † das. 11. Sept. 1904, Kaufmann; ⚭ Batavia 20. Sept. 1879 mit Barbara Friederike Georgina Swensen, * Batavia 8. März 1858 (gesch.; wiederverm.).
Kinder: 1) Maximilian, * Batavia 11. Mai 1881. [Batavia.]
2) Edmund, * Batavia 3. Febr. 1883. [Batavia.]
3) Margareta Josephine Barbara, * Batavia 23. März 1894. [Batavia.]

2. Karl Julius Joseph, * Mainz 24. Mai 1849. [Fälstin, Ungarn.]

3. † Philipp Moritz, * Mainz 2. Aug. 1851, † das. 10. Aug. 1904, Ingenieur; ⚭ Mainz 15. Okt. 1879 mit — Stephanie Rau, * Ostrowo 17. Mai 1859. [Mainz.]
   Kinder: 1) Edmund Franziskus, * Mainz 7. Jan. 1881, Kaplan. [Bensheim.]
   2) Margareta Josephina Rudolfine, * Mainz 16. März 1882.
   3) Karl Jakob, * Mainz 24. Nov. 1885. [. . .]
   4) Heinrich Franz Joseph, * Mainz 13. April 1888.
   5) Klara Maria, * Mainz 22. Febr. 1890.
   6) Karl Joseph, * Mainz 11. Juli 1891.
   7) Elisabeth Maria, * Mainz 23. Okt. 1893.
   8) Anna Maria, * Mainz 13. Jan. 1895.
4. Karl Rudolf, * Mainz 6. Mai 1856, Herr auf Falstin, Kom. Zips, Ungarn; ⚭ Nedetz 2. Sept. 1885 mit — Eleonore Iphigenie Theodore Salamon von Alap, * Nedetz, Ungarn, 14. April 1869.
   Sohn: Theodor Karl Rudolf, * Falstin 24. Febr. 1892.

II. Linie.

Stifter: Frhr Franz Edmund Johann Nepomuk, * 28. Mai 1778, † 15. Sept. 1840, Bruder des Stifters der I. Linie. — Ghzgl. hess. Erneuerung (Wiederanerkennung) des Adelstandes in der Frhrnklasse d. d. Darmstadt 12. April 1820 (für Franz Edmund von Jungenfeld, OBürgerm. von Mainz).

† Franz Edmund Freiherr Geduld von Jungenfeld, * Jungenfelder Aue bei Weisenau 28. Aug. 1803, † Darmstadt 10. Jan. 1878, Dr. jur., Ghzgl. hess. Reg.-Rat a. D.; ⚭ Darmstadt 29. Sept. 1832 mit Auguste Sophie von Müller, * Darmstadt 12. März 1810, † das. 12. Juli 1881.

Töchter: 1. Maria Anna Karoline, * Darmstadt 27. Okt. 1840, Ordensfrau vom heiligen Herzen Jesu in Metz.

2. Philippine Babette Marie, * Darmstadt 30. Mai 1845; ⚭ das. 15. Juli 1865 mit Karl Frhrn von Weitershausen, † Heppenheim a. d. Bergstraße 5. Mai 1885, Kgl. preuß. Oberstlt. z. D. [Darmstadt.]

Brüder.

1. † Franz Karl Joseph, * Weisenau bei Mainz 24. April 1808, † Mainz 29. Mai 1877, Ghzgl. hess. OPostkommissar; ⚭ Mainz 15. Juni 1837 mit Anna Margarete Bibon, * Mainz 21. Juni 1818, † das. 13. Juni 1893.
   Sohn: † Jakob Edmund, * Mainz 11. Jan. 1841, † St. Louis, NAm., 20. Dez. 1884, Architekt und Ingenieur; ⚭ Philadelphia, NAm., 29. Sept. 1870 mit Henriette Rosamunde Tiedemann, * Mannheim 30. April 1845, † St. Louis, NAm., 7. Dez. 1873.
   Kinder: (1) Anna Margareta Charlotte, * St. Louis, NAm., 13. Juli 1871; ⚭ Mainz 12. Aug. 1893 mit Karl Georg Michel, Bankdirektor. [Straßburg i. E.]
   (2) Karl Edmund, * St. Louis, NAm., 3. Sept. 1872; ⚭ . . mit — Ethel Lawrence, * . . . [. . .]
   Sohn: . . .

2. † Arnold Ferdinand, * Weisenau 24. Mai 1810, † Mainz 7. Dez. 1893, Ghzgl. hess. OGer.-VPräs. a. D.; ⚭ Ems a. d. L. 6. Juni 1843 mit Barbara Friederike von Sachs, * Wetzlar 13. Sept. 1822, † Mainz 19. Dez. 1893.
   Söhne: 1) Emil Arnold Edmund, * Mainz 15. April 1844; ⚭ Darmstadt 18. Mai 1874 mit — Anna Christine Karolina Seitz, * Darmstadt 15. Febr. 1853. [Gießen.]
   Kinder: (1) Arnold Ferdinand Eduard, * Gießen 7. Mai 1875, Ghzgl. hess. Reg.-Assessor, Privatsekr. J. K. H. der Prinzessin Clementine von

Sachsen-Coburg und Gotha, Hzgin zu Sachsen, geb. Przssin von Orleans. [Wien.]

(2) Emilie Barbara Amalie Friederike Anna Amanda Auguste Luise, * Gießen 11. Juli 1878.

(3) Karola Maria Friederike, * Gießen 12. Febr. 1882.

2) Edmund Julius Karl August Maria Wilhelm, * Mainz 5. Dez. 1854; × Leutschau 21. Sept. 1895 mit — Anna Maria Oktavia von Répássy, * Leutschau 22. Sept. 1865. [Leutschau.]

3. † Joseph Ferdinand Georg, * Weilnau 3. Jan. 1812, † Darmstadt 24. Jan. 1899, Hzgl. hess. Khr und Gen.-Lt. à l. s.; × Darmstadt 16. April 1844 mit Philippine Rudolfine Maximiliane Wilhelmine Gottliebe Maria Anna Friederike Freiin von Stosch und Siegroth, * Sindlingen 29. April 1822, † Fürth, Hessen, 12. Nov. 1894.

Söhne: 1) Karl Philipp Edmund Arnold Giesebert, * Butzbach 2. Sept. 1846; × 1) Dresden 12. Juli 1881 mit Luise Marie von Zehmen, * Markersdorf 2. Okt. 1846 (luth.), † München 27. Dez. 1889; II) Bremen 25. Juni 1898 mit — Clara Theodore Henriette Andrea Johanne Müller, * Bremen 2. Okt. 1866. [München.]

Tochter 2r Ehe: (1) Clara Anna Elisabeth, * München 10. Okt. 1899.

(2) Hedwig Sabine Lilly, * München 17. Jan. 1901.

2) Arnold Maria Giesebert Ferdinand, * Darmstadt 18. Sept. 1852, Kgl. preuß. Oberstlt. z. D. und Pferdevorm.-Kommissar; × Frankfurt a. M. 7. Mai 1885 mit — Annie Elise Hardt, * New York 24. Mai 1864. [Berlin.]

Kinder: (1) Arnold-Joseph Wilhelm Hektor Anton, * Darmstadt 13. April 1886. [London.]

(2) Alexander Hermann Karl Adolf Gratianus, * Berlin 3. Dez. 1887.

(3) Laury Philippine Anna Lily, * Würzburg 5. Aug. 1889.

(4) Wilhelm-Ernst Arthur Alfred Paul, * Berlin 7. März 1893, Kgl. preuß. Kadett in Naumburg a. d. S.

Gemmell zu Flischbach.

Katholisch. — Reichsfrhr. d. d. Wien 17. Okt. 1691; kurbayer. Bestätigung d. d. . . 8. Mai 1693. — Erste Aufn. und geschichtl. Übersicht im Jahrg. 1859, S. 219; Beschreibung des Wappens im Jahrg. 1861, S. 197.

† Maximilian Martin Freiherr von Gemmell zu Flischbach, * . . 1. März 1827, † Wien 24. Dez. 1902, K. K. Finanzprokuraturadjunkt a. D.; × I) . . 3. Nov. 1855 mit Karoline Konstantia Freiin Paraskovitz-Gasser, * . . 19. Sept. 1830, † . . 27. Mai 1856; II) Grinzing bei Wien 20. Juli 1863 mit Seraphine von Erb, * Wien 24. Dez. 1839, † das. 15. Dez. 1902.

Kinder 2r Ehe: 1. Alfred Franz Max, * Wien 5. Okt. 1864, K. K. Finanzkommissär der Lotto-Gefällsdirektion in Wien.

2. Klementine Maria Franziska Ignazia Mathilde Maximiliane, * Wien 8. Febr. 1866; × das. 3. April 1886 mit Friedrich Ritter Gerstenberger von Reichsegg, K. u. K. Oberst im Gen.-Stab und Gen.-Stabschef des 11. Korps. [Lemberg.]

3. Maximilian Franz Seraphikus Karl, * Wien 27. Mai 1867, K. K. Bez.-Okomm. bei der Bdesreg. in Troppau; × Hellbrunn 9. Aug. 1902 mit — Margarete Gfin von Künburg, * . . 2. Aug. 1876.

4. Maria Immakulata Franziska Seraphika Maximiliana Antonia, * Wien 3. März 1869; × das. 19. Aug. 1889 mit Alexander Frhrn Kotz von Dobř,

† Hlawnowitz 16. Aug. 1893, K. u. K. Hptm. im Korpsart.-Rgt Nr. 14. [Wien.]

5. Margareta Alexandra Maria Franziska Maximiliana, * Wien 5. Dez. 1872 [Wien]; ⚭ das. 13. Juli 1891 mit Ferdinand Jónyde Jamnik (gesch. 1894), Kgl. ungar. Rittm. im Honvédhuf.-Rgt Nr. 6.

Gemmingen, 1906. — Gemmingen von Massenbach, s. Massenbach.

Gemmrich von Neuberg.

Im Mannesstamme erloschen.

Katholisch. — Böhm. Adel mit dem Prädikat „von Neuberg" d. d. Wien 26. April 1723; böhm. Ritter nebst Wappenbesserung d. d. Wien 5. April 1760 (von der Kaiserin Maria Theresia); böhm. Inkolat 17. Mai 1760; österr. Frhr. d. d. Wien 19. Dez. 1853 (Diplom d. d. Wien 4. Febr. 1854). — Erste Aufn., Beschreibung des Wappens und geschichtl. Übersicht im Jahrg. 1856, S. 461; Näheres über die Standeserhebungen im Jahrg. 1878, S. 518.

† Wilhelm Anton Johann Jakob Freiherr Gemmrich von Neuberg, * . . 25. Juli 1802, † . ., Herr auf Gießhübel, Udritsch und Werscheditz, K. K. Truchseß; ⚭ . . 30. April 1826 mit Antonia Barbara von Stetten, * . . 1810, † . . .

Kinder: 1. † Johann Anton Karl Wilhelm, * Gießhübel, Böhmen, 22. Sept. 1827, † Regensburg 6. Juni 1888, Herr auf Urfahrn, Kgl. bayer. Kmr.; ⚭ Wasseletz 14. Sept. 1859 mit — Helene Gfin von Boos zu Waldeck, * Prag 14. Juli 1837. [Schloß Urfahrn bei Ober-Audorf, OBayern.]

2. Norberta Aloysia Anna, * Gießhübel 3. Mai 1832; ⚭ I) . . 5. Aug. 1856 mit Aloys Frhrn Fleißner von Wostrowitz, † . . 9. Sept. 1895 (gesch. 1. Mai 1866), Herrn auf Neu-Zedlitsch; II) Wien 27. Juli 1871 mit Adolf Frhrn Maurer von Kronegg, K. u. K. Hptm. a. D. [Steinberg, Steierm.]

Gennotte von Merkenfeld.

Katholisch. — Österr. Frhr. mit dem Prädikat „von Merkenfeld" d. d. Wien 23. Nov. 1827. — Erste Aufn. 1877.

† Friedrich Wilhelm Johann Freiherr Gennotte von Merkenfeld, * Gibraltar 15. Sept. 1810, † Wien 11. Jan. 1891, K. u. K. Hofrat a. D. in der Kabinettskanzlei; ⚭ Wien 13. Sept. 1835 mit Henriette Johanna Anna Grognet d'Orleans, * Wien 1. März 1817, † Orth bei Gmunden 7. Aug. 1891.

Kinder: 1. Amelie Marie Caroline, * Wien 17. Dez. 1836; ⚭ Mailand 22. Febr. 1858 mit Eugen Baron Cantoni, † Rom . . April 1888, K. u. K. Gen.-Konsul, Senator. [Mailand.]

2. † Wilhelm Ludwig Ferdinand Alexander, * Wien 3. Juli 1838, † Rosenheim 31. Aug. 1897, K. u. K. Hof- und Min.-Rat i. R.; ⚭ Fertö Szent-Miklos 26. Sept. 1870 mit — Adolfine Karoline Schöfer, * Odenburg 23. Dez. 1846. [Wien.]

Kinder: 1) Marie Amalie Henriette Karoline, * Wien 6. Okt. 1872, ED. des K. K. adeligen Damenstifts in Graz.
2) Heinrich Friedrich Wilhelm, * Wien 3. Mai 1874. [Wien.]
3. Victorine Catharine Caroline, * Wien 2. März 1846; ✕ daf. 14. Juni 1863 mit Carl Frhrn von Hasenauer, † . . 4. Jan. 1894, K. K. OBaurat und Prof. [Gmunden.]

Geramb.

Katholisch. — Reichsadel d. d. Prag 23. März 1610; ungar. Adel d. d. Preßburg 15. Juni 1647. — Erste Aufn. und geschichtl. Notiz im Jahrg. 1871, S. 201.

A. (vormals zu Possenhof).

Reichsritter mit „Edle von" d. d. Wien 29. Juli 1770; erbländ.-österr. Ritter mit „Edle von" d. d. Wien 21. Aug. 1770; österr. Frhr. d. d. Wien 15 Juli 1808. — Beschreibung des Wappens im Jahrg. 1871, S. 202.

Joseph Freiherr von Geramb, * Graz 24. Juni 1823, K. u. K. Oberstlt. a. D.; ✕ . . 28. Sept. 1858 mit — Antonie Nagy von Szabad Szent-Kyrály, * . . . [. . .]
Sohn: Joseph, * Temesvár 22. Juni 1859, Kanzleibeamter. [. . .]

B. (vormals in Schemnitz).

Im Mannesstamme erloschen.

Erbländ.-österr. Ritter mit „Edle von" d. d. Wien 4. Juli 1770; Reichsritter mit „Edle von" d. d. Wien 29. Juli 1770; ungar. Baronat und Wappenbesserung d. d. Wien 22. Jan. 1817. — Gemeinsamer Besitz: Die von Johann Joseph von Geramb 1752 gestiftete Familien-Bergwerks-Union in Schemnitz. — Beschreibung des Wappens im Jahrg. 1871, S. 204.

I. Linie.

† Franz Karl Baron von Geramb, * Nagy-Bánya 21. Febr. 1799, † Schemnitz 25. Sept. 1854; ✕ I) Schemnitz . . 1822 mit Henriette von Söreß, * . . 1805, † . . 1843; II) Schemnitz . . 1844 mit Kamille von Dulovic, * . . 1824, † . . 1856.
Tochter 2r Ehe: Irma, * . . 1. Nov. 1848, K. u. K. PD. und StkrD.; ✕ Budapest 14. Juni 1873 mit Ladislaus Szögyény-Marich von Magyar-Szögyén und Szolgaegyháza, K. u. K. Km., GRat, a. o. u. b. Botsch. in Berlin.

II. Linie.

† Johann Baptist Baron von Geramb, * Klingerstolle 17. April 1800, † Preßburg 11. Aug. 1869, Kgl. ungar. Kammerrat, Berg- und Salinendirektor; ✕ . . 5. Febr. 1834 mit Luise von Füleſſy, * . . 10. Juli 1810, † Wiliczka 11. Febr. 1864.
Söhne: 1. † Kamillo, * Budapest 22. März 1839, † Vakháza 30. Mai 1887, K. u. K. Olt. a. D.; ✕ . . 12. März 1868 mit Alwine Gfin Somſſich de Saárd, * Babócsa 11. Nov. 1846, † Vakháza 11. Sept. 1889, Herrin auf Vakháza, Kom. Somogy.
Tochter: Maria Alwine Luise, * Preßburg 26. Mai 1873; ✕ Graz 28. Mai 1894 mit Ferdinand-Karl Gfn Chorinsky, K. K. Bez.-Kommissär bei der Statth. in Brünn.
2. † Gabriel (Gabor), * Budapest 16. März 1845, † daf. 8. Nov. 1878, Dr. jur., Kgl. ungar. Ger.-Rat; ✕ Budapest 23. Febr. 1876 mit — Elise Török

von Ebesfalva, * Budapest 28. Aug. 1854 (wiederverm. . . 1880 mit Ladislaus Tomecsány de Tomecsánvi, Gutsbes.).
Tochter: Alice Emma Ludovika, * Preßburg 26. Dez. 1876. [. . .]

Geringer von Oedenberg.

Im Mannesstamme erloschen.

Katholisch. — Erbländ.-österr. Adel mit dem Prädikat „von Oedenberg" d. d. Wien 13. Juni 1789; erbländ.-österr. Frhr. d. d. Wien 26. April 1802; ungar. Baronat d. d. . . 29. Juli 1808. — Erste Aufn., Beschreibung des Wappens und geschichtl. Übersicht im Jahrg. 1849, S. 146.

† Karl Gabriel Freiherr Geringer von Oedenberg, * . . 2. März 1806, † Hadersdorf 14. Sept. 1889, K. u. K. GRat und Leiter des Staatsrats; ⚔ . . mit Marie Laubenbach, * . . 1806, † Rodaun 30. März 1877.
Tochter: Sophie, * . . 7. April 1834; ⚔ . . mit Johann Ritter von Fabrizii, † . . 10. Nov. 1893, K. u. K. Gen.-Major z. D. [Wien.]

Gerlach.

Evangelisch. — Ghzgl. hess. Adel und Frhr. d. d. Darmstadt 15. März 1838. — Erste Aufn., Beschreibung des Wappens und Näheres über die Standeserhebungen im Jahrg. 1863, S. 274.

Ludwig Karl Alexander Freiherr von Gerlach, * Worms 22. Sept. 1835; ⚔ . . 14. Nov. 1861 mit — Alexandrine Karoline von Margarit, * . . 10. März 1842. [. ., Italien.]
Söhne: 1. Konstantin, * Wien 22. Sept. 1862, K. u. K. Linienschiffslt. [. . .]
2. Alexander, * . . 1863. [. . .]

Gerliczy.

Katholisch. — Altadeliges ungar. Geschlecht. — Erbländ.-österr. Frhr. d. d. Wien 10. Nov. 1774; ungar. Baronat d. d. Wien 23. Mai 1777 (beide für Johann Felix von Gerliczy). — Erste Aufn. und geschichtl. Übersicht im Jahrg. 1862, S. 275; Beschreibung des Wappens im Jahrg. 1864, S. 265.

† Felix Freiherr Gerliczy von Arany und Szent-Gerlicze, * Großwardein 10. Juni 1819, † das. 8. Febr. 1895, Herr auf Deszk, K. u. K. Km.; ⚔ Großwardein 17. März 1849 mit — Aloysia Gfin Kornis von Gönczi-Rudzka, * Mezö-Telegd 30. Mai 1831, StkrD. [Großwardein.]
Kinder: 1. Stephanie, * Großwardein 31. Jan. 1850; ⚔ Mezö-Telegd 16. April 1873 mit Alexander des Escherolles-Krusper de Gibaud von Ret-Szent-Miklós, † . ., Kgl. ungar. OLt. der Honvédhuf. [Großwardein.]
2. Maria (Irma), * Großwardein 28. Mai 1851, K. u. K. PD. und StkrD.; ⚔ Ofen 26. Aug. 1871 mit Georg Szegedy von Mezö-Szeged, K. u. K. Km. [Acsád, Kom. Eisenburg.]
3. Franz de Paula, * Großwardein 13. Nov. 1859, Herr auf Deszk, Klárafalva, Ferenczszállás mit Kis-Zombor, Kom. Torontal, K. u. K. Km., erbl. Mitgl. des ungar. OHauses; ⚔ Budapest 27. April 1884 mit — Gisela

Freiin Fejérváry von Komlós-Keresztes, * Wien 22. Okt. 1863, K. u. K. PD. [Deszk und Budapest.]

Kinder: 1) Felix Geza Vincenz Gustav Franz Maria, * Großwardein 14. April 1885, Dr. rer. pol., Einj.-Freiw. im K. u. K. Hus.-Rgt Nr. 9. [. . .]

2) Margit Aloysia Charlotte Isabella Maria, * Großwardein 27. Juni 1886.

3) Elisabeth (Erzsébet) Amalia Istvánka Maria, * Deszk 18. Nov. 1888.

4) Stephan (István) Géza Hermann Adalbert Alajos Maria, } Zwillinge, * Deszk

5) Felicie Melanie Stephanie Alexandrine Anna Maria, † 30. Juli 1895.

Gersdorff, 1906.

Gerstner.

Im eigenen Stamme erloschen.

Katholisch. — Österr. Adel mit dem Prädikat „von Gerstenkern" d. d. Wien 10. Jan. 1816; österr. Frhr. unter dem Namen „Freiherr von Gerstner" d. d. . . 13. April (Diplom d. d. Wien 11. Juli) 1859. — Erste Aufn., Beschreibung des Wappens und Näheres über die Standeserhebungen im Jahrg. 1877, S. 246.

† Eduard Freiherr von Gerstner, * Budapest 5. März 1843, † . . 22. Nov. 1882, K. u. K. Oberstlt. im Gen.-Stabskorps und Lehrer an der Kriegsschule in Wien; ⚔ Linz 5. April 1876 mit — Therese Karoline de Gleria, * Linz 17. April 1850. [. . .]

Gervay.

Katholisch. — Österr. Adel 29. Jan. (Diplom d. d. Wien 12. Mai) 1817; österr. Frhr. d. d. . . 23. Nov. 1839 (Diplom d. d. Wien 7. Dez. 1840); ungar. Baronat d. d. Wien 5. Nov. 1840. — Erste Aufn., Beschreibung des Wappens und Näheres über die Standeserhebungen im Jahrg. 1874, S. 213.

(S. Jahrg. 1901, S. 222; neuere Nachrichten über den Personalbestand fehlen.)

Geuder.

Lutherisch. — Wappenbesserung mit goldener Krone im Reichsadelstande 1470. — Erste Aufn., Beschreibung des Wappens und geschichtl. Übersicht im Jahrg. 1856, S. 216.

A. Geuder von Heroldsberg.

Immatrikuliert im Kgr. Bayern bei der Fhrnklasse 3. Juli 1822.

† Johann Adam Rudolf Karl Freiherr von Geuder von und zu Heroldsberg, Stein und Untersdorf, * . . 6. Juli 1718, † . . 11. Nov. 1789, Kais. WMat, Ritterrat des reichsritterschaftl. Kantons Gebürg; ⚔ I) . . mit Maria Magdalena Freiin von Kreß, * . . 1723, † . . 1746; II) . . 26. März 1754 mit Luise Wilhelmine von Stauff zu Adlitz, * . . 1721, † . . 1783.

Söhne 2r Ehe: 1. † Wilhelm Friedrich Christoph Karl, * . . 27. Aug. 1756, † . . 21. Mai 1801, Hzgl. württemb. Kfkr; ⚔ . . 2. Aug. 1783 mit Auguste

Dorothea Karoline Sophie von und zu Egloffstein, * . . 1750, † . . 1797.

Sohn: † Karl Rudolf Georg Ernst Friedrich, * . . 11. März 1788, † Beutelsbach 18. Jan. 1855, Kgl. bayer. Kftr; ⚔ . . 26. April 1815 mit Barbara Juliana Brixner, * . . 7. Okt. 1789, † Erlangen 1. Juli 1872.

Sohn: † Christian Friedrich Karl, * Heroldsberg 12. März 1816, † . . 25. Okt. 1902; ⚔ Heroldsberg 17. Juni 1851 mit — Sophie Gottliebe Franziska von Ott, * Donauwörth 3. Aug. 1826. [Heroldsberg.]

Kinder: a. Maria Julie, * Nürnberg 6. Mai 1852; ⚔ Heroldsberg 25. Okt. 1880 mit Christoph Klemm, Kgl. bayer. Oldesger.-Präs. in Schweinfurt.

b. Julius Oskar Gotthelf, * Heroldsberg 27. Sept. 1855, Kgl. bayer. Steuer-Oskontrolleur in Nürnberg; ⚔ Hersbruck 25. Sept. 1888 mit — Johanna Margarete Magdalene Feiler, * Kloster Ebrach 22. März 1864.

Tochter: Luise Anna Sophie, * Nürnberg 4. Sept. 1889.

c. Luise Marie Karoline Sophie, * Nürnberg 26. Sept. 1862.

2. † Christoph Karl Joseph Ludwig, * Nürnberg 19. März 1761, † Heroldsberg 21. Mai 1815, Bürgerm. und Ratsdirektor der freien Reichsstadt Nürnberg; ⚔ . . 18. Sept. 1781 mit Sophia Maria Haller von Hallerstein, * . . 18. Sept. 1760, † Nürnberg 17. Aug. 1808.

Sohn: † Johann Sigmund Karl, * Nürnberg 1. Nov. 1785, † das. 14. Dez. 1851; ⚔ Augsburg 9. Aug. 1819 mit Gottliebine Freiin von Racknitz, * Haunsheim bei Dillingen 1. Nov. 1796, † Heroldsberg 24. Febr. 1879.

Söhne: (1) † Karl Friedrich Eugen, * Hersbruck 22. Jan. 1822, † Bad Wildungen 10. Sept. 1883, Kgl. bayer. Forstm.; ⚔ Illertissen 25. Okt. 1849 mit — Karoline Eugenie Wilhelmine Gottliebine Elise von Ott, * Ober-Günzburg 17. Mai 1823. [Regensburg.]

Töchter: a. Sophie Luise Karoline, * Ottobeuren 10. Aug. 1850; ⚔ Dillingen 14. Mai 1877 mit Aloys Schmitt, Kgl. bayer. Zollverwalter a. D. [Traunstein.]

b. Sophie Gottliebine Rosalie, * Ottobeuren 23. März 1853; ⚔ Vohenstrauß 31. Mai 1874 mit Karl Kabner, Kgl. bayer. Forstm. a. D. [Regensburg.]

(2) Karl Rudolf Wilhelm Gustav Adolf Christian, * Heroldsberg 26. Juni 1827, Geschlechtsältester; ⚔ Heroldsberg 3. Aug. 1851 mit — Charlotte Johanna Eleonore Eva Eugenie von Ott, * Glött 12. Dez. 1829, Schwester seiner Schwägerin. [Heroldsberg.]

Kinder: a. † Gottlieb, * North Dover, Ohio, 26. Nov. 1853, † Cleveland 17. Mai 1902, Ingenieur und Bergwerksbes. in Cleveland, Ohio; ⚔ Cleveland 21. Nov. 1882 mit Elise Rosa Krause, * Mansfield 21. Nov. 1858, † Cleveland 12. Aug. 1901.

Töchter: a) Charlotte Christiane, * . . 21. Aug. 1883. [Cleveland.]

b) Elise Gertrud, * . . 19. Juni 1886. [Cleveland.]

c) Agnes, * . . 11. Nov. 1889. [Cleveland.]

d) Hertha, * . . 10. Nov. 1891. [Cleveland.]

b. Charlotte, * North Dover 4. Dez. 1854; ⚔ Cleveland 16. Mai 1882 mit Friedrich Huber, † . . 16. Mai 1899, Kaufmann. [New York.]

c. Georg, * North Dover 26. Juli 1856, Ingenieur und Bergwerksbes. in Cleveland, Ohio; ⚔ Cleveland 28. Nov. 1888 mit — Jennie Clark, * Cleveland 14. April 1868. [Cleveland.]

Kinder: a) Georg Adolf, * Cleveland 20. März 1892.

b) Jeannette Ott, * Cleveland 24. März 1896.

d. Sophie, * North Dover 26. Nov. 1860.

B. Geuder genannt Rabensteiner.

Reichsadelsbestätigung und Namen- und Wappenvereinigung mit denen der † Rabensteiner d. d. Wien 7. Mai 1693.

† Karl Friedrich Wilhelm Christoph Georg Freiherr von Geuder gen. Rabensteiner, * Heroldsberg 9. Febr. 1795, † daf. 5. Aug. 1871, Kgl. bayer. Gen.-Major a. D. [immatrikuliert im Kgr. Bayern bei der Fahnrichklasse 18. März 1858]; ⚔ . . 14. Febr. 1835 mit Anna Maria Michaeline Neuschmied, * Ulm 13. Dez. 1807, † München 2. Nov. 1888.

Kinder: 1. Emilie Friederike Rudolfine Wilhelmine Auguste, * München 5. Febr. 1842. [München.]

2. † Friedrich Alexander Sigmund Adolf Karl, * München 3. Jan. 1847, † daf. 4. Dez. 1905, Kgl. bayer. Oberstlt. a. D., EMr des Joh.-O.; ⚔ München 29. Mai 1880 mit — Mathilde Anna Josephine Karoline Philippine von Orff, * . . 11. Sept. 1857. [München.]

Kinder: 1) Antonie Gabriele Mathilde Anna, * München 20. März 1881; ⚔ . . 1. Okt. 1903 mit Karl von Grundherr zu Altenthan und Weyerhaus, Kgl. bayer. Olt. und Adj. des 4. Chev.-leg.-Rgts. [Augsburg.]

2) Emilie Luise Rudolfine Karoline, * Neu-Ulm, Bayern, 19. Juni 1882.

3) Otto Josef Karl Friedrich, * Neu-Ulm 2. Febr. 1884, Kgl. preuß. Lt. im 3. GHL.-Rgt. [Potsdam.]

4) Luise Mathilde Marie Gabriele, * Augsburg 23. März 1887.

5) Karoline Anna Rudolfine Friederike, * Augsburg 16. Juli 1888.

6) Friedrich Karl Sigmund Alexander, * Saargemünd 20. Juni 1890.

7) Hans Georg Adolf Christian, * Saargemünd 18. Mai 1893.

Bruder.

† Johann Sigmund Karl, * . . 8. April 1804, † . . 13. Juli 1883, Kgl. bayer. Oberst a. D. [immatrikuliert im Kgr. Bayern bei der Fahnrichklasse 29. Mai 1866]; ⚔ Nürnberg 10. Aug. 1844 mit Elise Wilhelmine Mathilde Heinrichmaier, * . . , † . . März 1886.

Kinder: 1. Eugenie Emilie Elise, * . . 13. Mai 1846; ⚔ Neu-Ulm 24. Okt. 1871 mit Karl Frhrn von Godin (kath.), † München 24. Juni 1906, Kgl. bayer. Major a. D. [München.]

2. † Georg Friedrich Karl Theodor, * . . 24. Mai 1874, † Nürnberg 16. Dez. 1885, Kgl. bayer. Rittm. und Esk.-Chef im 1. Chev.-leg.-Rgt; ⚔ . . 17. Juni 1878 mit Adolfine Anna Amalie von Moor, * München 3. Febr. 1857, † Nürnberg 4. Mai 1886.

Kinder: 1) † Georg Sigmund Adolf, * Nürnberg 25. März 1879, † München 13. Jan. 1889.

2) Johanna Anna Elise, * Nürnberg 25. März 1879, Zwillingsschwester des Vorigen; ⚔ München 3. März 1903 mit Hubert von Mayer auf Starzhausen. [Rohrbach.]

Geymüller.

Katholisch. — Österr. Adel und Ritter d. d. . . 12. März (Diplom d. d. Wien 9. Juni) 1810; österr. Frhr. d. d. Wien 31. März 1824; böhm. Inkolat 30. Aug. 1836. — Erste Aufn., Beschreibung des Wappens und geschichtl. Übersicht im Jahrg. 1874, S. 215.

† Jakob Rudolf Freiherr von Geymüller, * Wien 21. Sept. 1813, † daf. 4. Mai 1896, Herr auf Kamenitz, Böhmen, Nußdorf a. d. Traisen, Franzhausen, Wagram a. d. Traisen, Rudolfsberg, Eisenthür, Traismauer, Rittersfeld und Hollenburg, NÖsterr.; ⚔ I) . . 1836 mit Malwina Günther, * . . 1814,

† Melnic 22. Aug. 1840; II) Sausenstein 30. Juli 1842 mit Marie Peithner von Lichtenfels, * Prag 1. Okt. 1823, † Wien 17. Nov. 1898.

Kinder: a) 1r Ehe: 1. Marie Klara Malwina, * . . 28. Sept. 1837; ⚭ Hollenburg 4. Juni 1859 mit Theodor Ritter von Neuhaus, † Wien 13. Mai 1886, Herrn auf Kattau und Missingdorf, NÖsterr., K. u. K. Major a. D. [. . .]

— b) 2r Ehe: 2. Klara Maria, * . . 10. Sept. 1844; ⚭ Hollenburg 2. Aug. 1862 mit Wilhelm Frhrn von Reck (auf Autenried), † . . 22. Juli 1884 (evang.), Kgl. bayer. Km. [Autenried bei Ichenhausen.]

3. Rudolf Friedrich Karl, * Wien 24. Febr. 1848, Herr auf Kamenitz a. d. Linde und Hollenburg a. d. Donau; ⚭ Wien 20. April 1882 mit — Marguerita Gfin Serényi, * . . 19. März 1861. [Kamenitz, Böhmen.]

Kinder: 1) Johann Ladislaus Rudolf, * Wien 20. März 1883. [Wien.]
2) Maria Margarete Ludmilla, * Wien 15. Febr. 1886.
3) Georg Jakob Rudolf, * Hollenburg 1. Dez. 1891.
4) Richard Rudolf Daniel, * Kamenitz 2. April 1894.

4. Agathe Rudolfine Josephine, * Wien 12. April 1849; ⚭ Hollenburg 15. Okt. 1870 mit Eugen Frhrn Ransonnet (von Villez), K. u. K. Leg.-Sekr. a. D. [Volosca, Küstenland.].

5. Gabriele Friederike Klara Barbara, * Wien 5. März 1854; ⚭ Hollenburg 21. Juli 1883 mit Daniel Ritter von Bonn, K. u. K. FML. i. R. [Graz.]

Geyr von Schweppenburg.

Katholisch. — Reichs- und erbländ.-österr. Ritterstand mit dem Prädikat „Edle zu Schweppenburg" und Wappenvermehrung d. d. Lazenburg 9. Juni 1717 (vom Kaiser Karl VI. für Rudolph Adolph von Geyr[e]r, Kurfstl. köln. WHofrat, Gen.-Einnehmer und OAmtmann); Aufnahme in die niederrheinische Reichsritterschaft d. d. Koblenz 3. Okt. 1726; Reichsfrhr. d. d. Frankfurt a. M. 21. Febr. 1743. — Erste Aufn. 1848; geschichtl. Übersicht im Jahrg. 1849, S. 147; Beschreibung des Wappens im Jahrg. 1856, S. 219.

I. Linie: Schweppenburg.

Preuß. Anerkennung des Frhrnstandes laut Min.-Reskr. d. d. Berlin 2. Mai 1827.

† Joseph Heinrich Emanuel Freiherr Geyr von Schweppenburg, * Aachen 26. März 1774, † Köln 26. Febr. 1814, beigeordneter Bürgerm. von Köln, design. Vogt-Major in Aachen; ⚭ Düren 24. Jan. 1799 mit Maria Agnes Klara Hendrix, * Düren . . 1782, † Arff 3. Sept. 1834 (wiederverm. Köln 11. Febr. 1819 mit Julius von Kahlden, Kgl. preuß. Major a. D.).

Söhne: 1. † Franz Philipp, * Köln 7. Jan. 1800, † Neer, Belgien, 31. Okt. 1867, Kgl. preuß. Major a. D.; ⚭ I) . . 15. Okt. 1826 mit Henriette Gfin von Wickenburg, * . ., † Neuß 15. Nov. 1839; II) . . 1. Aug. 1858 mit Maria del Carmen Antonia de Bicedo, * . ., † Lüttich 12. Jan. 1863.

Tochter 2r Ehe: Maria Agnes Josepha, * Lüttich 18. Mai 1859, Herrin auf Arff und Wiesenthal; ⚭ Arff 29. Nov. 1896 mit Dr. Joseph Kocks, Prof. an der Univ. Bonn.

2. † Karl-Theodor, * Köln 19. Dez. 1801, † Berlin 19. Febr. 1875, Kgl. preuß. Gen.-Lt. z. D., EMr des souv. Malt.-RrO.; ⚭ Jühnsdorf 25. März 1833 mit Alfonsine Blanche (Bianka) von dem Knesebeck, * Ruppin 15. Sept. 1812, † . . 2. April 1892.

Kinder: 1) † Agnes Elisabeth Adolfine, * Potsdam 12. Febr. 1838, † Köln 10. Dez. 1905; ⚭ Berlin 18. Jan. 1870 mit Franz Frhrn von Dalwigk zu Lichtenfels, † Düsseldorf 16. Juni 1896, Kgl. preuß. Prt. a. D.

2) Karl-Theodor Joseph, * Potsdam 2. Aug. 1840, Kgl. württemb.

OStallm. und Vorstand des Marstallamtes, Kgl. preuß. Oberst a. D.; ✕ I) Berlin 11. Okt. 1877 mit Dorothea von Hülsen, * Berlin 31. Mai 1855 (evang.), † . . 29. Okt. 1887; II) . . 25. Jan. 1892 mit — Anna Ohrtmann, * . . . [Stuttgart.]

Kinder 1r Ehe: (1) † Marie-Gabriele, * Potsdam 7. Sept. 1880, † Weil bei Stuttgart 26. Juli 1906.

(2) Karl Wilhelm, * Potsdam 13. Nov. 1882, Kgl. preuß. Lt. im Drag.-Rgt Nr. 26. [Stuttgart.]

(3) Elisabeth Jaschag, * Potsdam 12. Dez. 1884.

(4) Leo Dietrich Franz, * Potsdam 2. März 1886, Kgl. württemb. Lt. im Drag.-Rgt Nr. 26. [Stuttgart.]

3.† Hermann Maximilian Joseph Anton, * Köln 1. Febr. 1803, † das. 21. Juli 1835; ✕ das. 13. April 1830 mit Agnes Freiin Geyr von Schweppenburg, * Köln 2. Febr. 1804, † Gielsdorf 14. Sept. 1889, Herrin auf Röttgen und dem adeligen Zehnthofe in Gielsdorf.

Söhne: 1) Franz Joseph, * Köln 19. Sept. 1832, Herr auf Schweppenburg (42 ha; seit 1716 im Bes. der Fam.), Kr. Mayen, des Rittergutes „die Graue Burg" (104 ha; seit 1808) in Sechtem und des adeligen Zehnthofes (192 ha; seit 1786) in Gielsdorf, beide im Lkr. Bonn, Bes. (gemeinsam mit seinen Kindern) des Auelshofes (seit 1750) in Klein-Vernich, Kr. Euskirchen, und der Hofgüter Gammersbofen und Schapenhof, Kr. Bergheim; ✕ I) Stammheim 30. Juli 1861 mit Sophie Freiin von Fürstenberg, * Stammheim 13. Nov. 1833, † Gielsdorf 2. Dez. 1868; II) Herbeck 26. April 1870 mit — Wilhelmine Freiin von Hövel, * Herbeck 23. April 1835. [Schweppenburg.]

Kinder 1r Ehe: (1) Paul Eberhard Bruno, * Gielsdorf 6. Okt. 1864; ✕ Kendenich 20. Okt. 1891 mit — Maria Theresia Antonia Henriette Huberta von Kempis, * Köln 27. April 1864. [Haus Gielsdorf, Kr. Bonn.]

Kinder: a. Karolina Josephine Maria Theresia Huberta, * Gielsdorf 26. Okt. 1892.

b. Maria Wilhelmine Maximilane Huberta, * Gielsdorf 15. Jan. 1894.

c. Franz Klemens Joseph Hubert, * Gielsdorf 4. März 1895.

d. Eugenia Franziska, * Gielsdorf 30. Juli 1896.

e. Carl Theodor Joseph Hubert, * Gielsdorf 26. April 1900.

(2) Klemens Maria Martin, * Gielsdorf 11. Nov. 1865, Kgl. preuß. Hptm. und Komp.-Chef im GGren.-Rgt Nr. 1; ✕ Sigmaringen 10. Juli 1895 mit — Frida Contessa Taveggi, * Bologna 31. Mai 1875. [Berlin.]

(3) Giselbert Klemens Hubert, * Gielsdorf 2. Dez. 1866, Kgl. preuß. Rittm. und Esk.-Chef im Kür.-Rgt Nr. 8; ✕ Bonn 6. Okt. 1897 mit — Maria Freiin von Hövel, * Köln 17. Aug. 1875. [Deutz.]

Kinder: a. Wilhelmine Maria, * Lüneburg 9. März 1900.

b. Theodor, * Wesel 14. Nov. 1901.

(4) Isabella Maximiliana Kornelia, * Gielsdorf 15. Dez. 1867; ✕ Schweppenburg 21. Juli 1891 mit Karl Frhrn von Graes. [Haus Kortenhorn bei Barlo.]

(5) Sophia Eugenia Franziska, * Gielsdorf 27. Nov. 1868, im O. der Borromäerinnen in Potsdam.

2)† Franz Heinrich Martin Hubert Joseph, * Köln 10. Nov. 1833, † das. 16. Febr. 1899, Herr auf Röttgen; ✕ Rath 13. Sept. 1865 mit — Theresia Freiin Geyr von Schweppenburg, * Köln 12. März 1844 (s. II. Linie). [Köln.]

Kinder: (1) Maria Max Joseph Franz Hubert Cornelius Carl, * Röttgen 18. Aug. 1866, Bürgerm. von Froitzheim und Füssenich, Kgl. preuß. Lt. der Res. des Trainbat. Nr. 8; ✕ Salzburg 24. Aug. 1899 mit — Pia

Freiin Dückher von Haslau, * Wien 25. Juli 1866. [Pettweiß, Kr. Düren.]
Kinder: a. Eberhard Maria Franz Joseph Gustav Adolf, * Köln 3. Juni 1900.
b. Philomene Pia Maria Theresia, * Rothenburg 21. Dez. 1901.
(2) Franziska, * Röttgen 19. Juli 1869, im O. vom heil. Herzen Jesu in Prag.
(3) Joseph, * Röttgen 16. Febr. 1871, Herr auf Röttgen mit Felderhof (223 ha), Kr. Mühlheim a. Rh., Kgl. preuß. Okt. der Res. des Hus.-Rgts Nr. 7; ⚔ I) Mainz 22. Mai 1900 mit Elisabeth Müller, * . . ., † Röttgen 13. April 1902; II) Bonn 23. Jan. 1904 mit — Helene Gfin von Walderdorff, * Molsberg 15. Okt. 1870. [Haus Röttgen.]
Kinder: a) 1r Ehe: a. Ottilie, * Gtville . . 1901.
b. Theresia, * Röttgen 4. April 1902.
— b) 2r Ehe: c. Wilderich, * Bonn 7. Jan. 1906.
(4) Agnes, * Röttgen 12. Nov. 1872.

II. Linie: Müddersheim.

Preuß. Anerkennung des Fehrnstandes laut Min.-Reskr. d. d. Berlin 15. Dez. 1826.

† Kornel Joseph Freiherr Geyr von Schweppenburg, * Aachen 15. Juli 1754, † Köln 25. Sept. 1832, Herr auf Müddersheim ꝛc., kurkoln. GRat und Gen.-Einnehmer; ⚔ I) Köln 21. Okt. 1788 mit Adelgunde von Beywegh a. d. H. Kriegshofen, * Köln 15. Okt. 1763, † Müddersheim 4. Okt. 1789; II) Köln 16. Nov. 1790 mit Maria Franziska von Becker a. d. H. Benesis, * Köln 6. Nov. 1763, † daf. 16. Dez. 1820.
Söhne 2r Ehe: 1. † Maximilian Joseph, * Köln 24. Febr. 1799, † daf. 18. Juli 1887; ⚔ Köln 10. Okt. 1827 mit Franziska Gfin von Byland t, * Nieder-Krüchten 10. Okt. 1807, † Rath 21. Mai 1869.
Kinder: 1) Maria Rosalie, * Rath 17. Mai 1831; ⚔ daf. 4. Febr. 1873 mit Friedrich Frhrn von Loë, Herrn auf Longenburg bei Königswinter (s. Taschenbuch der Gräfl. Häuser).
2) Johann Rudolf Adolf Friedrich Anton, * Rath 24. Juni 1832, Herr auf Caën, Blayrath, Holthalde (seit 1876), Cyll und Ingenraedt (seit 1899), Kr. Geldern, Stallberg und Merlo bei Venlo, Prov. Holl.-Limburg; ⚔ Ingenraedt 26. Mai 1868 mit — Emerentia von Nuys-Nieuwenbroeck, * Ingenraedt 22. Sept. 1844. [Haus Caën bei Straelen.]
Kinder: (1) Maximilian Joseph Hubertus Maria Felix Antonius Franziskus, * Unkel a. Rh. 31. Mai 1869, Päpstl. Geh.-Km., Burgerm. von Straelen; ⚔ Honningen a. Rh. 6. Mai 1903 mit — Eugenie Gfin von Villers, * Lüben 5. Dez. 1881. [Haus Ingenraedt bei Wankum.]
Söhne: a. Rudolf Adolf Maria Joseph Antonius Hubertus Gisbert Eugen Leo, * Ingenraedt 1. Febr. 1904.
b. Gisbert Hans Maria Walram Anton Josef Hubert Rudolf, * Ingenraedt 17. April 1905.
(2) Maria Johanna Rosalia Konstantia Emerentia Huberta, * Wachtendonk, Kr. Geldern, 13. Mai 1870; ⚔ Caën 7. Okt. 1890 mit Joseph Frhrn von Loë (s. Taschenbuch der Gräfl. Häuser). [Derporten bei Hassum, Reg.-Bez. Düsseldorf.]
(3) Maria Augusta Ignatia Huberta, * Wachtendonk 4. Dez. 1872.
(4) Franz Joseph Hubertus Gabriel, * Wachtendonk 15. Juli 1874. [Haus Caën.]
(5) Theresia Maria Josephine Huberta Ottilia Hermenegilde, * Wachtendonk 13. April 1876.
(6) Agnes Maria Aloysia Huberta Kornelia, * Caën 23. Mai 1880.
(7) Maria Antonia Johanna Franziska Huberta, * Caën 3. Febr. 1882.

3) Eva Elisabeth, * Köln 19. Juni 1842; ⚔ Lüttich 23. Jan. 1877 mit Albrecht Frhrn von Nagel, † Paderborn 5. Aug. 1901, Päpstl. Geh.-Km. [Paderborn.]

4) Maria Theresia, * Köln 12. März 1844; ⚔ Rath 13. Sept. 1865 mit Franz Frhrn Geyr von Schweppenburg, † Köln 16. Febr. 1899 (s. I. Linie). [Köln.]

2. † Friedrich Wilhelm, * Köln 21. Juni 1802, † Soest 12. Mai 1859, Herr auf Müddersheim, Kgl. preuß. Kbr; ⚔ Adolfsburg 1. Juli 1829 mit Theresia Freiin von Fürstenberg a. d. H. Herdringen, * Neheim 20. März 1804, † Bonn 28. April 1883.

Kinder: 1) † Friedrich Leopold, * Müddersheim 25. Okt. 1831, † das. 10. Aug. 1904, Majoratsherr auf Müddersheim, Kgl. preuß. Kbr und Rittm. a. D.; ⚔ Cltville 24. Aug. 1876 mit — Sophie Gfin und Gdler Herrin von und zu Elz, * Bukovár 7. Aug. 1854. [Müddersheim.]

Kinder: (1) Friedrich-Karl Theodor, * Müddersheim 30. Juni 1877, Majoratsherr auf Müddersheim (565 ha), Kr. Düren, Kgl. preuß. Lt. der Ref. des Feldart.-Rgts Nr. 8. [Müddersheim.]

(2) Maximilian Hugo, * Müddersheim 17. Aug. 1879, Kgl. preuß. Referendar und Lt. der Ref. des 1. GFeldart.-Rgts. [Geldern.]

(3) Maria Ludwina Theresia, * Müddersheim 2. April 1881.

(4) Kuno Ferdinand, * Müddersheim 6. April 1882, Lt. in der Kais. Schutztruppe für Südwestafrika.

(5) Johann Jakob, * Müddersheim 3. Okt. 1884, Forstbefliffener. [Oberförsterei Neupfalz.]

(6) Maria Theresia Sophie, * Müddersheim 12. Okt. 1885.

(7) Maria Antonia Philippine, * Müddersheim 9. März 1887.

(8) Rudolf Adolf, * Müddersheim 1. Juni 1888.

(9) Karl Theodor, * Müddersheim 6. Juni 1889.

(10) Franz Egon, * Müddersheim 4. Okt. 1890.

(11) Erwein Ladislaus, * Müddersheim 16. Dez. 1891.

(12) Ladislaus Arthur, * Müddersheim 27. Juni 1893.

(13) Joseph Michael, * Müddersheim 5. Juni 1896.

2) Maximilian Philipp, * Müddersheim 19. Dez. 1833, Kgl. preuß. Oberstlt. a. D. [Unkel a. Rh.]

3) Henriette Karoline, * Müddersheim 1. Mai 1836, StiftsD. von Bedburg. [Müddersheim.]

4) Maria Antonia, * Müddersheim 23. Juni 1837; ⚔ Kellenberg 29. April 1862 mit Reinhard Frhrn Raitz von Frentz zu Kellenberg, † Kellenberg 16. Okt. 1864. [Unkel a. Rh.]

5) Sophia Charlotte, * Müddersheim 11. Dez. 1838; ⚔ das. 8. Okt. 1872 mit Arthur Ghislain von Meester-Tilbourg, † Bonn 8. Mai 1897. [Bonn.]

6) Eveline, * Müddersheim 9. Dez. 1845, StiftsD. von Bedburg. [Müddersheim.]

Geyso.

Lutherisch und katholisch. — Adelsbestätigung als rittermäßiger Reichsadel mit den Prädikaten „zu Völkershausen und Mansbach", sowie Wappenbesserung d. d. Frankfurt a. M. 21. Juli 1658 vom Kaiser Leopold I. für Johann Geyso, Fstl. hessen-casselschen GKriegsrat und Gen.-Lt.; sachsen-meining. Anerkennung des Fehrnstandes durch Min.-Restr. d. d. Meiningen 7. Dez. 1867 (für Wilhelm Karl August Amalius, s. unten). — Erste Aufn. 1857; Beschreibung des Wappens und Stammreihe im Jahrg. 1899, S. 297.

† Wilhelm Karl August Amalius Freiherr von Geyso, * Roßdorf 8. Okt. 1800 (luth.), † Fulda 10. Juni 1871, Herr auf Roßdorf, Mansbach, Wenigen-

taft und Standorf, Hzgl. sachsen-meining. Khr; ✕ Fulda 25. Juli 1826 mit Marie Anna Philippine Aloysia Freiin von Warnsdorf, * Fulda 19. Juni 1808 (kath.), † daf. 25. Dez. 1852.

Kinder (kath.): 1. Heino Christian Franz Adelbert, * Roßdorf 6. März 1829, K. u. K. Hptm. a. D.; ✕ Hof 11. Juni 1861 mit Johanna Charlotte Aline Sidonie Jaenichen, * Hof i. B. 18. Aug. 1843, † München 29. April 1891. [München.]

Töchter: 1) Marie Ida Wilhelmine, * Meiningen 3. April 1862.
2) Elisabeth Anna Mathilde Christiane Sidonie, * Hof i. B. 5. Aug. 1863.

2. Mathilde Wilhelmine Christine Auguste, * Roßdorf 17. Mai 1835; ✕ Aschaffenburg 14. Juli 1860 mit Franz Ritter von Ploennies, † Graz 10. Okt. 1905, K. u. K. Obersten a. D. [Graz.]

3. † Wilhelm, * Wenigentaft 4. Jan. 1839, † Cedar Falls, Jowa, VSt. v. NAm., . . . 1882; ✕ . . 1856 mit — . . , * . . [. . , Amerika.]

Kinder: . . . . . .

4. Johann Philipp Karl Maria Heinrich Auguft Wilhelm Rudolf, * Wenigentaft 23. Sept. 1850, Kgl. bayer. Kmr. und Rittm. z. D. [immatrikuliert im Kgr. Bayern bei der Fahnenklaffe 29. Aug. 1883]; ✕ München 3. Jan. 1891 mit Katharina Freiin von Wimpffen, * Starnberg 5. Juni 1864. † München 14. Febr. 1895. [Würzburg.]

Ghetaldi (Ghetaldi-Gondola).

Katholiſch. — Patrizier von Raguſa. — Erſte Aufn. und geſchichtl. Notiz im Jahrg. 1864, S. 270.

A. Ghetaldi-Gondola.

Namensvereinigung mit „Gondola" 1783; öſterr. Adelsbeſtätigung 31. Mai 1818; öſterr. Frhr. d. d. Wien 6. Dez. 1845. — Näheres über die Abſtammung und Beſchreibung des Wappens im Jahrg. 1864, S. 271.

† Sigismund Freiherr von Ghetaldi-Gondola, * . . , † . . 1860, Podeſtà von Raguſa; ✕ . . mit — Malvina von Bosdari, * . . . [. . .]

Kinder: 1. Johann Friedrich Maria, * . . 15. April 1835; ✕ . . 13. Nov. 1861 mit Kamilla Maria Anna Dorninger von Dornſtrauch, * Salzburg 27. Mai 1843, † Graz 17. Febr. 1905. [Graz.]

Kinder: 1) Sigmund Franz Joſeph, * Meran 22. Nov. 1863. [. . .]
2) Anna Maria Johanna, * Cattaro 6. März 1865.

2. Maria Philomene Oreſta, * Raguſa 10. Sept. 1837. [. . .]

B. Ghetaldi.

Öſterr. Adelsbeſtätigung 1. Dez. 1818; öſterr. Frhr. d. d. Wien 20. Dez. 1847. — Beſchreibung des Wappens im Jahrg. 1864, S. 270.

† Blaſius Domenikus Freiherr von Ghetaldi, * . . 22. Sept. 1788, † . . 27. Okt. 1873. K. u. K. Kmr. und Hofrat, Leiter der Statth. Dalmatien; ✕ . . 11. Dez. 1828 mit Anna von Bosdari, * . . 23. Juni 1809, † . . 27. Jan. 1887, StkrD.

Kinder: 1. Maria, * . . 23. April 1831; ✕ . . 31. Dez. 1852 mit Franz Ritter von Madherny, † . . , K. K. Statth.-Rat. [. . .]

2. Johann, * . . 7. Jan. 1833, K. u. K. Kmr. und Major a. D., EMr des ſouv. Malt.-RrD.; ✕ . . 26. Nov. 1890 mit — Olga verw. Colltoud, geb. Freiin Ritter von Záhony, * Görz 12. Juli 1847. [Georgiſchloß zu Ehrenhauſen, Steierm.]

Stief- und Adoptivtochter: Julie Karola Melanie geb. Collioud, * Triest 24. April 1883 [erhielt die österr. Genehmigung zur Annahme des Namens, Adelstitels und Wappens ihres Stief- und Adoptivvaters mit A. E. d. d. Wien 30. Mai (Urkunde d. d. Wien 18. Dez.) 1893]; ⚔ Ehrenhausen 10. Febr. 1901 mit Ludwig Lohmeyr, K. u. K. Olt. [Schloß Taufers, Tirol.]

3. Helene, * . . 10. Juni 1837, StkrD.; ⚔ . . 15. Dez. 1855 mit Heinrich Gfn Caboga, † Wien 1. März 1881, F. u. K. Km. und Major a. D. [. . .]

Gienanth.

Evangelisch. — Bayer. Adel und Frhr. d. d. München 27. Sept. 1835 (immatrikuliert 7. März 1836). — Erste Aufn., Besitzstand, Beschreibung des Wappens und geschichtl. Notiz im Jahrg. 1858, S. 189.

† Karl Freiherr von Gienanth, * Hochstein i. d. Pfalz 18. Nov. 1818, † das. 22. Jan. 1890, Bes. der Eisenhüttenwerke in Trippstadt und Kaiserslautern, Kgl. bayer. Km., MRr des Joh.-O.; ⚔ I) . . 9. Jan. 1844 mit Mathilde Freiin von Horn, * . . 3. März 1822 (kath.), † . . 4. März 1862; II) München 5. Okt. 1865 mit Hermine von Stetten, * Augsburg 23. April 1825, † München 7. Jan. 1898.

Kinder 1r Ehe: 1. † Eugen Wilhelm, * Hochstein 18. Sept. 1846, † Eisenberg 2. Juni 1893, Eisenhüttenwerks- und Gutsbes. in Eisenberg, bayer. Pfalz, Kgl. bayer. Kmr.; ⚔ Mannheim 4. Mai 1872 mit — Elise Gabriele Sidonie Engelhorn, * Mannheim 4. Jan. 1852. [Eisenberg.]

Kinder: 1) Karl Friedrich Eugen, * Eisenberg 3. März 1873, Ingenieur, Kgl. preuß. Lt. der Ldw.-Kav.; ⚔ Hemmingen 21. März 1902 mit — Freda Freiin Barnbüler von und zu Hemmingen, * Hofingen 8. Dez. 1877. [Berlin.]

Sohn: Konrad-Eugen Friedrich Arel, * Berlin 6. Juli 1903.

2) Ilma Maria Hermine, * Eisenberg 12. Juli 1874; ⚔ das. 16. Juli 1895 mit Ernst Frhrn von Hoiningen gen. Huene (kath.), Kgl. preuß. Gen.-Lt. und Kmdr der 30. Div. [Straßburg i. E.]

3) Kurt Ludwig, * Eisenberg 6. Dez. 1876, Lt. im 1. Ghzgl. hess. Drag.-Rgt (GDrag.-Rgt) Nr. 23, kmdt zur Kriegsakademie. [Berlin.]

4) Martha Helene, * Eisenberg 17. Sept. 1879.

5) Walther Friedrich Jakob, * Eisenberg 13. Febr. 1882, stud. techn., Lt. der Res. des 1. Ghzgl. hess. Drag.-Rgts Nr. 23. [Karlsruhe.]

6) Hertha Emma Elisabeth, * Eisenberg 13. Juli 1884.

2. Gustav, * Ludwigshafen a. Rh. 21. Dez. 1848, Kgl. bayer. Kmr. und Major z. D., MRr des Joh.-O. [München.]

3. † Max Karl, * Ludwigshafen 29. Nov. 1849, † Hochstein 15. Dez. 1903, Kgl. bayer. Kommerzienrat und Lt. a. D., Eisenhüttenwerks- und Gutsbes. in Hochstein; ⚔ . . 17. Nov. 1879 mit — Helene Heyl, * Worms 22. Sept. 1858. [Hochstein, Pfalz.]

Kinder: 1) Elisabeth, * Hochstein 25. Jan. 1881; ⚔ das. . . Nov. 1905 mit . . Lutter, Kais. Kpt.-Lt. [. . .]

2) Karola Luise Helene, * Hochstein 10. Aug. 1882; ⚔ das. . . Febr. 1906 mit . . Diller, Fabrikbes., Lt. der Res. des Drag.-Rgts Nr. 24. [Horchheim, Hessen.]

3) Maximilian Leonhard, * Hochstein 27. März 1884. [Hochstein.]

4) Hilda Doris Maria, * Hochstein 9. Febr. 1886.

5) Oskar Ludwig, * Hochstein 1. Juli 1887.

4. † Edmund Gideon Joseph, * Ludwigshafen 13. Mai 1852, † Trippstadt 16. Aug. 1904, Gutsbes. in Trippstadt, Kgl. bayer. Kmr., MRr des Joh.-O.;

× I) . . 7. Juli 1875 mit Jenny Julie Wilhelmine Zurhelle, * Aachen 18. Febr. 1854, † . . 27. Mai 1876; II) Brüssel 13. Jan. 1885 mit — Nelly Auguste Karoline van Camp, * . . 13. Jan. 1862 (kath.). [Brüssel.]

Kinder: a) 1r Ehe: 1) Hans Karl Chlodwig Friedrich, * Köln a. Rh. 20. Mai 1876, Kgl. preuß. Fähnr. der Res. des Drag.-Rgts Nr. 13; × Lüttich 14. April 1903 mit — Ida Bonhon, * Ensival, Belgien, 14. Jan. 1876 (kath.). [Berlin.]

— b) 2r Ehe: 2) Anita Karoline Antoinette Maria, * Brüssel 31. Okt. 1885.

3) Arel Alfons Eugen Eduard Hermann Eberhard, * Brüssel 29. Aug. 1886.

4) Eduard Ludwig Karl-Werner, * . . 15. Juli 1889.

5) Nikolaus Johann Jakob Ludwig Edmund Karl Friedrich, * Brüssel 28. Sept. 1898.

5. Maria Karoline, * Ludwigshafen a. Rh. 16. Sept. 1853, ED. des Kgl. bayer. Thesien-O.; × Hochstein 26. Sept. 1874 mit Karl Frhrn von Horn (kath.), Kgl. bayer. Km., Gen. der Inf. und Kriegsmin. [München.]

Giesl von Gieslingen.

Katholisch. — Erbländ.-österr. Adel mit dem Prädikat „von Gieslingen" d. d. Wien 10. Aug. 1773; österr. Ritter d. d. Wien 3. Sept. 1863; österr. Frhr. d. d. Wien 21. Juni 1883. — Erste Aufn., Beschreibung des Wappens und Näheres über die Standeserhebungen im Jahrg. 1887, S. 311.

† Heinrich Karl Freiherr Giesl von Gieslingen, * Olmütz 7. Aug. 1821, † Wien 2. Juli 1905, K. u. K. GMaj und FZM. i. R.; × I) . . 22. Nov. 1849 mit Emilie Marie Hermine Christoph, * Seletitz, Mähren, 10. April 1822, † Meran 20. Sept. 1885; II) . . 16. Nov. 1892 mit — Marie Schön von Liebingen, * Brunn 10. Mai 1869. [Wien.]

Kinder 1r Ehe: 1. Emilie Marie Scholastika, * Stuhlweißenburg 14. Sept. 1850; × . . 25. Jan. 1879 mit Emil Ritter von Feyerfeil, K. K. Reg.-Rat. [Wien.]

2. Sidonia Anna Antonia, * Ossek, Mähren, 17. Aug. 1852; × . . 26. Jan. 1878 mit Franz Ritter Kriner von Eibsee, † . . 20. Sept. 1900, Bureauchef der K. K. privil. Nordwestbahn. [Wien.]

3. Arthur Johann Baptist Anton, * Krakau 19. Juni 1857, K. u. K. Gen.-Major und Kmdt der Theresian. Militärakademie; × Wien 24. Juli 1887 mit — Helene Olga Virginie Comploier, * Wien 24. Jan. 1860. [Wiener-Neustadt.]

Tochter: Margarete Emilie Rosa Maria, * Wien 10. April 1888; × Troppau 14. Sept. 1905 mit Ottokar Picot de Peccaduc Frhrn von Herzogenberg, K. u. K. Km. und Reg.-Kommissär, zuget. dem Udest.-Min. [Wien.]

4. Wladimir Rudolf Karl, * Fünfkirchen 18. Febr. 1860, K. u. K. Oberst im Gen.-Stabskorps und Mil.-Attaché bei der Botsch. in Konstantinopel und bei der Gesandtsch. in Athen; × Sarajewo 29. Sept. 1889 mit — Julie Maria Theresia Freiin David von Rhonfeld, * Wien 12. Juni 1868. [Konstantinopel.]

Kinder: 1) Johann Nepomuk Emil Maria Heinrich Arthur Zdenko Anton, * Konstantinopel 25. Okt. 1898.

2) † Maria Magdalena Emilie Henriette Theresia Anna, * Konstantinopel 13. Okt. 1900, † . . 6. März 1905.

Giger Freiherr Eichler von Eichkron.

Evangelisch. — Ghzgl. sächs. Adel und Frhr. d. d. Weimar 3. Dez. 1887. — Erste Aufn., Beschreibung des Wappens und Näheres über die Standeserhebung im Jahrg. 1893, S. 277.

Ignaz Karl Giger Freiherr Eichler von Eichkron, * Wien 1. Jan. 1844; ✕ Salzburg 3. Nov. 1869 mit — Hermine Freiin Eichler von Eichkron, * Graz 26. Aug. 1845. [Dresden.]

Kinder: 1. Maria Elisabeth Henriette Wilhelmine, * Wien 12. März 1871; ✕ Dresden 7. Nov. 1894 mit Paul Richard Beuthner, Architekten. [Dresden.]

2. Elisabeth Wilhelmine Klara Hortensia, * Wien 28. Mai 1872; ✕ . . 15. Dez. 1898 mit Richard Wens, Ingenieur und Fabrikbes. [Gatow bei Spandau.]

3. Wilhelm Rudolf Karl Herbert, * Wien 5. April 1876. [Wien.]

Gilsa, 1906.

Ginsheim.

Katholisch. — Kurbayer. Frhr. d. d. . . 29. März 1740; immatrikuliert im Kgr. Bayern . bei der Frhrnklasse 7. Juni 1810. — Erste Aufn. 1854.

(S. Jahrg. 1867, S. 302; neuere Nachrichten über den Personalbestand fehlen.)

Giovanelli.

Katholisch. — Wappenbesserung (Adler) mit Lehenartikel d. d. Wien 15. Febr. 1564; Wappenbestätigung d. d. Wien 10. Dez. 1572; rittermäßiger Reichsadel mit abermaliger Wappenbesserung d. d. Wien 1. April 1583; erbländ.-österr. Bestätigung mit nochmaliger Wappenbesserung und dem Prädikat „von Gerspurg“ d. d. Innsbruck 20. Juni 1590; aufgenommen in die Tiroler Adelsmatrikel 1619 (Bernhard von Giovanelli [oder Zoanelli] zu Gerstburg); österr. Frhr. d. d. . . 16. Aug. 1838 (für Joseph); Ausdehnung des Frhrnstandes auf sämtliche Geschwister des Frhrn Joseph d. d. Schönbrunn 16. Juli 1839 (Diplom d. d. Wien 29. Okt. 1840). — Erste Aufn. und Beschreibung des Wappens im Jahrg. 1853, S. 147; geschichtl. Übersicht im Jahrg. 1855, S. 186. Vgl. auch den Artikel Giovanelli im Taschenbuch der Gräfl. Häuser.

† Joseph Freiherr von Giovanelli zu Gerstburg und Hörtenberg, * Hörtenberg 10. April 1784, † das. 14. Sept. 1846, Kanzler des Merkantil-Magistrats in Bozen; ✕ Wien 15. Juni 1807 mit Antonia Freiin von Müller zu Mullegg, * . . 27. Nov. 1787, † Bozen 17. April 1856.

Kinder: 1. † Ferdinand, * Wien 15. Sept. 1810, † Hörtenberg 30. Sept. 1882; ✕ Vigaun 21. Nov. 1844 mit Maria von Lama zu Buchsen- und Brandhausen, * Olmütz 17. Febr. 1814, † Hörtenberg 3. März 1889.

Kinder: 1) Joseph Maria, * Hörtenberg bei Bozen 19. April 1846; ✕ Meran 24. April 1876 mit — Maria Gfin von Mohr, * Innsbruck 8. Febr. 1855. [Hörtenberg.]

Tochter: Marie, * . . Jan. 1884; ✕ Hörtenberg 15. Juni 1905 mit Dr. Ludwig von Fuchs. [Wien.]

2) Antonia Maria, * Klobenstein am Ritten 31. Juli 1850, Extern-

StiftsD. des K. K. adel. Damenstifts „Maria Schul" in Brünn. [Hörtenberg.]

3) Elisabeth Maria, * Hörtenberg 7. Juni 1852. [Hörtenberg.]

4) Georg Bernhard Maria, * Hörtenberg 24. Jan. 1854, K. K. Ger.-Sekr. in Graz.

2. † Ignaz, * Bozen 5. April 1815, † Innsbruck 16. Aug. 1889, K. K. Hofrat a. D.; ⚔ . . 28. April 1846 mit Anna Freiin von Ceschi a Santa Croce, * . . 25. Okt. 1819, † Innsbruck 27. März 1881.

Kinder: 1) Karl, * Brescia 28. Okt. 1847, K. u. K. GMat und vorm. Ackerbaumin.; ⚔ Trient 23. April 1885 mit — Ida Perini, * . . . [Wien.]

2) Maria Magdalena Aloisia, * Trient 17. Juni 1856; ⚔ Bozen 7. Jan. 1892 mit Sigmund von Kripp zu Brunberg und Krippach, Sekr. des tiroler Obstkulturrates. [Innsbruck.]

3) Gottfried, * Trient 14. Juli 1859, Dr. jur., K. K. Hofrat i. R.; ⚔ Friedberg bei Volders 14. Juni 1892 mit Ottilie Gfin Trapp, * . . 26. Febr. 1862, † Bozen 10. Jan. 1898. [. . .]

Tochter: Anna Maria, * Bozen . . Jan. 1898.

3. † Karolina, * Bozen 11. April 1820, † Innsbruck 10. Dez. 1904.

Brüder.

1. † Ignaz, * Hörtenberg 27. März 1795, † Bozen 31. März 1860; ⚔ . . 1824 mit Maria Anna Pintler von Platsch und Runggelstein, * Meran 19. Juli 1801, † Gries 18. Juni 1878.

Söhne: 1) † Paul August, * . . 1827, † Meran 16. Jan. 1880; ⚔ Meran 23. Jan. 1860 mit — Elisabeth Freiin von Schneeburg, * . . 30. Juni 1841. [Meran.]

Tochter: Maria Annunciata, * Meran 24. Dez. 1862.

2) † Heinrich Ignaz, * Bozen 10. Juni 1830, † Mils bei Hall 27. Juli 1883, Gutsbes. in Gries, Dr. jur.; ⚔ Meran 7. Jan. 1863 mit — Aloysia Freiin von Schneeburg, * . . 16. Juli 1844. [Gries bei Bozen.]

2. † Johann Nepomuk, * Bozen 10. Aug. 1797, † Wien 5. April 1835, K. K. Kollegialrat; ⚔ . . 7. Sept. 1829 mit Franziska Freiin von Buol zu Berenberg, * Brixen 31. Mai 1799, † Gries 29. März 1866.

Kinder: 1) Anna, * . . 3. Juni 1830. [Innsbruck.]

2) † Johann Nepomuk, * Bozen 26. Mai 1832, † Gries 16. Juni 1900, Gutsbes. in Gries; ⚔ I) Gries 2. Juli 1862 mit Johanna Freiin von Schneeburg, * Meran 5. Okt. 1842, † Gries 18. April 1875; II) St. Pölten 17. Sept. 1885 mit — Marie Freiin von Dürfeld, * Eger 28. Nov. 1853. [Gries bei Bozen.]

Kinder 2r Ehe: (1) Marie Anna Filomena Josefa, * Gries 23. Aug. 1886.

(2) Peter Paul Maria Josef Johann Nepomuk, * Klobenstein am Ritten 5. Aug. 1889.

Girardi von Castell.

Katholisch und evangelisch. — Wappenbrief d. d. Innsbruck 1. Dez. 1580; erbländ.-österr. Adel und Wappenbesserung d. d. Innsbruck 3. Jan. 1590; erbländ.-österr. Frhr. mit den Prädikaten „von Castell zu Weyerburg und Limpurg" d. d. Laxenburg 20. Mai 1673. — Erste Aufn., Beschreibung des Wappens und geschichtl. Übersicht im Jahrg. 1857, S. 238.

† Franz Kaspar Girardi Freiherr von Castell zu Weyerburg und Limpurg, * Sasbach 6. Jan. 1767, † das. 2. Sept. 1850, franz. Hptm. im Rgt Elsaß; ⚔ . . mit Marie Sophie de Picquot, * . . 13. Juni 1772, † Sasbach 6. Nov. 1843.

Sohn: † Franz Thaddäus, * Sasbach 25. April 1807, † Bruchsal 7. Nov. 1873, Ghzgl. bad. Bez.-Förster; ⚭ Sasbach 17. Dez. 1840 mit Magdalene Schmidt, * Sasbach 6. April 1812, † Bruchsal 11. Nov. 1852.

Söhne (Grundherren von Sasbach): 1) † Karl Eduard, * Petersthal 13. Nov. 1841, † Meran 1. Jan. 1883, Ghzgl. bad. OFörster; ⚭ 1) Grüningen 16. Juni 1874 mit Sidonie Freiin von Hornstein, * Grüningen 5. Aug. 1855, † Steinbach 7. Juli 1876; II) Konstanz 5. Febr. 1878 mit — Sophie Franziska Mayer, * Konstanz 29. Nov. 1855. [Konstanz.]

Kinder: a) **1r Ehe:** (1) Theodor Karl Alfred, * Pfullendorf 20. März 1875 (evang.), Grundherr von Sasbach,, Kgl. preuß. OLt. im Inf.-Rgt Nr. 113, kmdt zur Dienstl. bei der Gewehrfabrik in Erfurt; ⚭ Freiburg i. Br. 28. März 1901 mit — Anna Elisabeth de Weerth, * Hegne bei Konstanz 12. Juli 1880 (evang.).

Töchter: a. Hadwig, * Freiburg i. Br. 11. Jan. 1902.

b. Erika, * Freiburg i. Br. 1. Febr. 1905.

— b) **2r Ehe:** (2) Anna Franziska, * Steinbach 2. Dez. 1878.

(3) Klothilde Hedwig, * Steinbach 23. Febr. 1881.

2) † Franz Heinrich, * Bad Petersthal 29. Mai 1843, † Rastatt 3. Dez. 1900, Ghzgl. bad. Forstm.; ⚭ Bruchsal 7. Aug. 1873 mit Amalie Franz, * Bruchsal 29. April 1843, † das. 31. März 1905.

Sohn: Benno, * Meßkirch 5. Juni 1882. [Sasbach.]

Brüder.

† Leopold, * Lure, Haute-Saône, 21. Sept. 1775, † Sasbach 23. Juni 1848, K. K. Lt.; ⚭ .. mit Barbara Reisinger von Reising, * Mitlitz, Mähren, 14. März 1769, † Sasbach 4. März 1844.

Sohn: † Leopold Franz Benedikt, * Sasbach 21. April 1813, † Freiburg i. Br. 9. Jan. 1894; ⚭ Sasbach 5. Sept. 1844 mit Barbara Hebling, * Sasbach 3. Okt. 1824, † Freiburg i. Br. 7. Sept. 1894.

Kinder: 1) Marie, * Sasbach 3. Dez. 1845. [Freiburg i. Br.]

2) Johann Adolf, * Sasbach 9. Febr. 1848. [Freiburg i. Br.]

Girsewald.

Lutherisch. — Reichsadel mit „von" d. d. Wien 5. April 1784; braunschw. Frhr. d. d. .. 2. April 1827. — Erste Aufn., Beschreibung des Wappens und geschichtl. Übersicht im Jahrg. 1853, S. 150.

† Gustav Konrad Alexander Freiherr von Girsewald, * .. 6. Juni 1785, † .. 23. Jan. 1864, Hzgl. braunschw. Fhr, OStallm., Gen.-Major und Flügeladj.; ⚭ .. 1810 mit Katharina Raines, * .. 7. Dez. 1787, † .. 18. Nov. 1857.

Kinder: 1. † Gustav Wilhelm, * Mallon, Irland, 20. Dez. 1812, † Braunschweig 9. Juli 1871, Hzgl. braunschw. Gen.-Major; ⚭ .. 16. Juli 1843 mit Charlotte von Bülow, * .. 12. März 1819, † Braunschweig 21. Febr. 1876.

Kinder: 1) Brunhilde, * .. 22. Mai 1845; ⚭ Braunschweig 5. Nov. 1867 mit Hugo Löbbecke, † .. 18. Juni 1875, Herrn auf Deutsch-Würbitz, Preuß.-Schles. [...]

2) † Konrad Günther, * .. 29. Juli 1847, † Braunschweig 24. Febr. 1906, Hzgl. braunschw. Hptm. a. D.

3) Katharina (Kitty), * .. 10. Sept. 1858; ⚭ Braunschweig 27. Sept. 1879 mit Hans von Pawel, Kgl. preuß. Oberstlt. beim Stabe des Inf.-Rgts Nr. 93. [Dessau.]

2. † Alexander, * Norwich, England, 12. Juni 1815, † Zürich 6. Jan. 1890,

Hzgl. braunschw. Khr, OStallm., Erz., Gen.-Major und Flügeladj. a. D., * ERr des Joh.-O.; ⚭ . . 1. Juni 1847 mit — Annie Fector Munro, * . . 1. Juni 1829. [Braunschweig.]

Söhne: 1) Wilhelm, * Blankenburg a. H. 1. Febr. 1851, Hzgl. braunschw. OStallm. und Chef des OStallm.-Amtes, Erz., Kgl. preuß. Rittm. a. D., RRr des Joh.-O.; ⚭ Braunschweig 3. April 1880 mit — Helene Löbbecke, * . . 16. Juni 1860. [Braunschweig.]

Kinder: (1) Leonie, * Braunschweig 7. Febr. 1881.
(2) Brunhilde, * Braunschweig 12. Febr. 1885.
(3) Gertrude, * Braunschweig 4. Juli 1887.
(4) Richard, * Braunschweig 12. Dez. 1891.

2) Conway, * Blankenburg a. H. 20. Juni 1853, Kgl. preuß. Rittm. a. D., ERr des Joh.-O.; ⚭ Braunschweig 21. Sept. 1875 mit — Margarete Selwig, * Braunschweig 3. Dez. 1856. [Lugano.]

Söhne: (1) Conway, * Braunschweig 26. Juni 1876, Dr. phil., Kgl. preuß. Lt. der Ref. des Kür.-Rgts Nr. 2. [. . .]
(2) Alexander, * . . 11. Aug. 1882. [. . .]

3. † Biddy, * . . 24. Febr. 1817, † Braunschweig 25. März 1904; ⚭ . . 11. März 1845 mit Wilhelm Müller von Lauingen, † . . 24. Aug. 1880, Hzgl. braunschw. Khrn, OHofmarschall und Gen.-Major z. D.

4. † Sally Auguste Regina, * Braunschweig 2. Mai 1818, † daf. 24. Jan. 1905; ⚭ Braunschweig 5. Mai 1846 mit Ernst von der Wense, † Braunschweig 13. Febr. 1875, Herrn auf Elbingen, Kgl. hannov. Drosten.

Gise

(a. d. H. der Koch von Teublitz).

Katholisch. — Reichsadel und Ritter mit „Edler von" d. d. Wien 27. Nov. 1769 (für Konrad Reinhard Koch); bayer. Frhr. unter dem Namen „Gise" mit deren Wappen d. d. . . 28. Okt. (immatrikuliert 5. Nov.) 1815 (für Friedrich August von Koch, Herrn auf Teublitz, Adoptivsohn des Franz Frhrn — seit 1667 — von Gise, des Letzten seines Stammes). — Erste Aufn., Beschreibung des Wappens und geschichtl. Übersicht im Jahrg. 1857, S. 241.

† Friedrich August Freiherr von Gise, * Regensburg . . 1783, † München 4. Okt. 1860, Herr auf Teublitz-Lutzmannstein und Allersburg, Kgl. bayer. Km. und Staatsmin a. D.; ⚭ . . mit Franziska Bertrand de St. Remy, Gfin de La Perouse, * . . 7. April 1798, † München 18. Nov. 1877, PD. J. M. der Kgin von Bayern, GD. des Kgl. bayer. Theresien-O.

Kinder: 1. † Maximilian Joseph August Philipp Reinhard, * Brüssel 8. Juli 1817, † Teublitz 7. Juli 1890, Herr auf Teublitz-Lutzmannstein und Allersburg, Kgl. bayer. Km. u. a. o. G. u. b. M.; ⚭ München 31. Juli 1847 mit Anna Marie Sophie Amalie Gfin Tascher de la Pagerie, * München 1. Febr. 1817, † Arnstorf 28. Sept. 1897, ED. des Kgl. bayer. Theresien-O.

Kinder: 1) August Friedrich Ludwig Max Maria, * Dresden 5. Okt. 1850, Herr auf Lutzmannstein und Allersburg, Kgl. bayer. Km. und OHofm. a. D., ERr des „souv. Malt.-RrO.; ⚭ I) München 1. Juni 1875 mit Antonia Freiin von Schönfeld, * Mailand 11. Dez. 1851, † Partenkirchen 15. Sept. 1885; II) Freiburg i. Br. 25. Nov. 1891 mit — Katharine Prassin zu Hohenlohe-Waldenburg-Schillingsfürst, * Linz 10. Juli 1868, StkrD. [Traunstein und München.]

Töchter: a) Ir Ehe: (1) Maria (Irma) Franziska Antonia Anna, * München 1. April 1876, Herrin auf Teublitz; ⚭ München 23. Febr. 1897 mit

Wilderich Gfn von Walderdorff, Kgl. bayer. Km., Nr des Kgl. bayer. St. Georg-O. [Schloß Teublitz.]
(2) Marie Charlotte, * München 14. Juni 1879.
(3) Gabriele, * München 28. Okt. 1882.
— b) 2r Ehe: (4) Therese Anna Marie Josepha Katharina Elisabeth Philomena, * München 2. Dez. 1892.

2) Maria Franziska Amalia Luise Anna, * Dresden 6. Febr. 1853; ⚔ Teublitz 24. Sept. 1872 mit Joseph Deym Gfn von Stritež, Fkherrn auf Arnstorf ꝛc., Kgl. bayer. Km., erbl. Reichsrat der Krone Bayern, GMr des souv. Malt.-ReO. [Schloß Arnstorf und München.]

2. † Marie Anna Sophie, * Brüssel 22. Nov. 1823, † München 21. Febr. 1905, GStiftsD. des Kgl. bayer. St. Anna-O. in München; ⚔ München 15. Febr. 1847 mit Maximilian Gfn von Gravenreuth, † Affing 18. Juli 1874, Fkherrn auf Affing, Kgl. bayer. Km. und erbl. Reichsart der Krone Bayern.

3. † Ludwig, * München 25. Sept. 1828, † Königsgut 3. Sept. 1897, Gutsbes. in Königsgut, Kgl. bayer. Km. und Hptm. à l. s.; ⚔ München 10. März 1854 mit — Christine Freiin Mandl von Deutenhofen, * . . 23. April 1829. [Königsgut bei Immenstadt.]

Sohn: Reinhard, * München 30. Nov. 1854, Kgl. bayer. Km. und Bez.-Amtsassessor a. D.; ⚔ Bayerhof 17. Jan. 1884 mit — Frida Freiin von Dungern, * Frankfurt a. M. 17. Juni 1862 (luth.). [Schloß Dittfurt in Ober-Theres, UFranken.]

Kinder: (1) Hans (Johann Nepomuk) Ludwig Hermann Maria, * Schweinfurt 3. Febr. 1887.
(2) Ernst August Maximilian Joseph Otto Wilhelm Maria, * Schweinfurt 17. Juli 1888.
(3) Gertrud (Gerta) Maria Christine Elisabeth Wilhelmine Dorothea, * Dittfurt 21. März 1890.
(4) Guntram Ferdinand Maria, * Dittfurt 5. Febr. 1892.
(5) Margarete (Rita) Marie Wilhelmine Helene, * Dittfurt 24. Okt. 1893.
(6) Zeno Sigmund Hermann Maria, * Dittfurt 18. Jan. 1896.

Giskra.

Katholisch. — Österr. Adel und Frhr. d. d. Bad Gastein 11. Juli 1891 (Diplom d. d. Wien 2. Juli 1892). — Erste Aufn., Beschreibung des Wappens und geschichtl. Notiz im Jahrg. 1895, S. 302.

† Elisabeth Freifrau von Giskra geb. Hauschka, * Pettau, Steierm., 29. Sept. 1825, † Wien 17. März 1900; ⚔ . . 12. Mai 1860 mit Dr. jur. Karl Giskra, * Mähr.-Trübau 29. Jan. 1820, † Baden bei Wien 1. Juni 1879, K. u. K. GRat und Min. a. D.

Kinder, Freiherr und Freiin von Giskra: 1. Karl Viktor Maria, * Brünn 22. Febr. 1864, Dr. jur., K. u. K. Leg.-Rat und a. o. G. u. b. M. bei den Republiken Chile, Peru und Bolivia; ⚔ Bern 26. Okt. 1898 mit — Helene King, * New York 4. Juni 1876. [Santiago.]
Tochter: Helene Marie Elise Charlotte Josephine, * Berlin 10. Febr. 1901.
2. Elisabeth, * Brünn 23. Juli 1867, ED. des K. K. adeligen Damenstifts in Graz. [Wien.]

Glanz von Eicha.

Katholisch. — Österr. Adel und Ritter mit dem Prädikat „von Eicha" d. d. Wien 9. April 1852; österr. Frhr. d. d. Wien 30. Sept. (Diplom d. d. Wien 2. Nov.) 1870. — Erste

Aufn., Beschreibung des Wappens und Näheres über die Standeserhebungen im Jahrg. 1873, S. 204.

† Joseph Florian Emanuel Glanz Freiherr von Eicha, * . . 18. Juni 1801, † Wien 13. Mai 1877, K. K. Min.-Rat im Min. des Innern; ✕ Wien 15. Nov. 1836 mit Karoline Klementine Margarete Felicetti Edler von Liebenfelß, * Wien 13. Juli 1817, † das. 15. Febr. 1878.

Söhne: 1. Leopold Emil Moritz, * Hermannstadt 28. Juli 1839; ✕ Wien 2. Mai 1875 mit — Ida Emanuele Anna Vincentia Fischer Edler von Freienwall, * Wien 3. Jan. 1856. [Baden bei Wien.]

Kinder: 1) Egon Maria Alfred Leopold, * Wien 29. Dez. 1880, Dr. jur., K. K. Statth.-Konz.-Prakt. in Baden bei Wien.

2) Ida Antonia Maria Klementine, * Wien 13. Dez. 1888.

2. Alfred Ludwig Klemens, * Wien 14. Juni 1841, K. K. Statth.-Rat a. D.; ✕ Wien 5. Sept. 1872 mit Paula Antonia Maria Anna Vincentia Fischer Edler von Freienwall, * Wien 1. April 1854, † Groß-Enzersdorf 8. Nov. 1890, Schwester seiner Schwägerin. [Gries bei Bozen.]

Tochter: Paula Ida Maria Vincentia, * Baden bei Wien 8. Juni 1874.

3. Hugo Moritz Joseph, * Hermannstadt 19. Dez. 1848, K. u. K. GRat und Min. a. D., Mitgl. des Herrenh. des österr. Reichsrats auf Lebenszeit; ✕ Wien 2. Febr. 1885 mit — Johanna Elisabeth Franziska von Hein, * Neunkirchen, NÖsterr., 3. Jan. 1863. [Wien.]

Kinder: 1) Hugo Eduard Joseph Alfred, * Wien 1. Febr. 1886.

2) Augusta Klementine Johanna Maria, * Wien 23. Sept. 1888.

Glaser.

Katholisch. — Österr. Adel und Frhr. d. d. Wien 8. Mai (Diplom d. d. Wien 8. Juni) 1894. — Erste Aufn., Beschreibung des Wappens und Näheres über die Standeserhebung im Jahrg. 1897, S. 311.

Wilhelmine Freifrau von Glaser geb. Löwenthal, * Wien 18. April 1836; ✕ das. 24. Mai 1860 mit Dr. jur. Julius Glaser, * Postelberg, Mähren, 19. März 1831, † Wien 26. Dez. 1885, K. u. K. GRat, Min. a. D. und Gen.-Prokurator am Obersten Gerichts- und Kassationshofe. [Wien.]

Kinder, Freiinnen und Freiherr von Glaser: 1. Eleonore, * Wien . . .

2. Henrika, * Wien . . .

3. Ludwig, * Wien . . , K. K. Gerichtsadj. beim OLdesger. in Wien und Lt. der Ref. des Drag.-Rgts Nr. 10.

Glaubitz und Altengabel, 1906.

Gleichauf von Gleichenstein.

Im Mannesstamme erloschen.

Katholisch. — Erbländ.-österr. Adel mit dem Prädikat „von Gleichenstein“ d. d. Wien 23. Mai 1746; österr. Frhr. d. d. Wien 9. April 1808; bad. Anerkennung des Frhrnstandes 17. Juli 1815. — Erste Aufn., Beschreibung des Wappens und geschichtl. Übersicht im Jahrg. 1848, S. 136; vgl. auch Jahrg. 1804, S. 277.

† Ignaz Freiherr Gleichauf von Gleichenstein, * Stauffen 24. Mai 1778, † Heiligenstadt bei Wien 2. Aug. 1826; ✕ Wien 28. Mai 1811 mit

Anna von Malfatti zu Rohrenbach und Dezza, * Wien 6. Dez. 1792, † Rothweil 25. Sept. 1869.

Töchter: 1. Mathilde Franziska Theresia, * Wien 26. Nov. 1812; ⚔ das. 4. Febr. 1837 mit Marquard Frhrn Huber von Gleichenstein, † Ober-Rothweil 17. Juni 1877. [Ober-Rothweil.]

2. Anna, * Freiburg i. Br. 26. Juni 1814, Herrin auf Ober-Rothweil am Kaiserstuhl (1874 von ihr als Stammgut errichtet), Ghzgt. Baden.

Gleichen genannt von Rußwurm, 1906.

Gleißenthal.

Katholisch. — Kurbayer. Frhr. d. d. . . 25. Febr. 1697; immatrikuliert im Kgr. Bayern bei der Frhrnklasse 13. Mai 1813. — Erste Aufn., Beschreibung des Wappens und geschichtl. Notiz im Jahrg. 1861, S. 219.

(S. Jahrg. 1903, S. 238; neuere Nachrichten über den Personalbestand fehlen.)

Gmainer.

Erloschen.

Katholisch. — Wappenbrief (Wappenbestätigung) d. d. Regensburg 15. Juli 1471 (vom Kaiser Friedrich III. für die Brüder Johannes Gmainer, Priester, Andreas und Hanns die Gmainer); Adelstandsbestätigung d. d. Zeil 1. Dez. 1746 (vom Hofpfalzgfn Johann Jakob Gfn zu Zeil für die Brüder Georg Michael, Anton Michael, Anton Benedikt und Johann Michael von Gmainer); kurbayer. Bestätigung d. d. 20. Juli 1753; bayer. Frhr. d. d. Oberstdorf 7. Sept. (immatrikuliert 1. Okt.) 1890. — Erste Aufn. und Beschreibung des Wappens im Jahrg. 1895, S. 305.

† Franz Xaver Christian Karl Freiherr von Gmainer, * Bayreuth 4. Okt. 1821, † München 28. April 1895, Kgl. bayer. Km. und Oberst a. D.; ⚔ München 28. Nov. 1874 mit Auguste verw. Freifrau von Breidbach-Bürresheim gen. von Riedt, geb. Kämmerer von Worms, Freiin von Dalberg, * . . 15. Febr. 1836, † München 5. Mai 1905.

Gobel von Hofgiebing.

Im Mannesstamme erloschen.

Katholisch. — Reichsadel mit dem Prädikat „von Hofgiebing“ d. d. Prag 6. März 1628 (für Christian Göbel, Hzgl. bayer. Rentm.); kurbayer. Frhr. d. d. . . . 15. Mai 1766; immatrikuliert im Kgr. Bayern bei der Frhrnklasse 18. Febr. 1813. — Erste Aufn., Beschreibung des Wappens und geschichtl. Notiz im Jahrg. 1862, S. 294.

(S. Jahrg. 1905, S. 246; nähere Nachrichten fehlen.)

Gödel-Lannoy.

Katholisch. — Erste Aufn. 1865.

A.

Belg. Adel und Frhr. mit dem am 21. Dez. 1852 durch Adoption erlangten Namen „Gödel-Lannoy" d. d. Brüssel 12. Jan. 1857; österr. Ritter d. d. Wien 5. Febr. 1861; österr. Frhr. d. d. Wien 7. März 1871. — Beschreibung des Wappens und Näheres über die Standeserhebungen im Jahrg. 1881, S. 264.

Emil Bartholomäus Freiherr von Gödel-Lannoy, * Erlachstein 1. Okt. 1845, K. u. K. a. o. G. u. b. M. i. R.; ✕ . . 11. Jan. 1889 mit — Julie verw. Freiin von Haan, geb. Gfin Batthyány, * . . 14. Juni 1853. [. . .]

B.

Österr. Adel und Ritter d. d. Wien 7. Febr. 1862; Verleihung des Prädikats „Lannoy" d. d. . . 2. März 1872; österr. Frhr. d. d. . . 12. Juli (Diplom d. d. . . 31. Juli) 1873. — Beschreibung des Wappens und Näheres über die Standeserhebungen im Jahrg. 1881, S. 265.

† Hermann Wladislaw Freiherr von Gödel-Lannoy, * Marburg, Steierm., 7. April 1820, † das. 21. Mai 1892, Gnadenritter des souv. Malt.-RrO., Dr. jur., Präs. der K. K. niederösterr. Finanzprokuratur; ✕ Zara 27. Juli 1846 mit Klementine Therese Luisa von Syrk, * Buje, venezianisches Küstenland, 4. Jan. 1827, † Krumpendorf 26. Aug. 1893.

Adoptivsohn und Neffe.

Richard Freiherr Basso von Gödel-Lannoy (s. den Artikel Basso von Gödel-Lannoy in diesem Taschenbuch).

Godin.

Katholisch. — Stammen aus Schottland. — Kurpfälz. Adel d. d. . . 2. April 1765 (vom Kurfstn Karl Theodor von der Pfalz); Reichsritter und bayer. Ritter mit dem Prädikat „Edler von" d. d. München 25. Sept. 1790 (von demselben Kurfstn, als Reichsvikar); Reichsfrhr. und bayer. Frhr. d. d. . . 6. Juli 1792 (von demselben Reichsvikar). — Erste Aufn., Beschreibung des Wappens und geschichtl. Notiz im Jahrg. 1858, S. 195.

† Karl Xaver Freiherr von Godin, * Waldenburg . . 1743, † Stadtamhof 19. Dez. 1813, Kgl. bayer. Lobrichter; ✕ . . 1775 mit Klara von Reider, * . . . † . . 1817.

Söhne: 1. † Christoph Karl, * Parsberg 5. Okt. 1778, † Bamberg 29. Juni 1855, Kgl. bayer. Appell.-Ger.-Rat; ✕ Bamberg 5. Mai 1823 mit Anna von Werner, * . . 20. Juni 1802, † Bamberg 12. Okt. 1831.

Kinder: 1) Antonie Marie, * Bamberg 2. Febr. 1824. [München.]

2) † Karl, * Bamberg 4. Sept. 1826, † München 16. Mai 1887, Kgl. bayer. OStabsadjutant; ✕ . . mit — Karoline Keller, * . . . [München.]

Töchter: (1) Antoinette, * . . 1. Nov. 1867.

(2) Anna, * . . 24. Juni 1869.

(3) Mary, * . . 3. März 1871.

2. † Bernhard Franz Gottfried Christian, * Parsberg 25. Nov. 1781, † München 3. Okt. 1866, Kgl. bayer. Km. und Reg.-Präs. a. D.; ✕ . . 10. Mai 1810 mit Antonie Freiin von Schleich, * . . 28. Aug. 1790, † München 7. Sept. 1873.

Kinder: 1) † Ludwig Karl August, * Salzburg 13. Nov. 1814, † München

27. Okt. 1898, Kgl. bayer. Km., Fstl. hohenzoll. GFinanzrat und Hofkammerpräs. a. D.; ⚔ Burglengenfeld 20. April 1837 mit Anna Jägerhuber, * München 28. März 1819, † daf. 22. April 1895.
Kinder: (1) Hermine Emmeline Theodora, * Burglengenfeld 27. Jan. 1838. [München.]
(2) Bernhard Karl Gottfried, * Burglengenfeld 15. Juni 1840, Kgl. bayer. Justizrat, Rechtsanwalt; ⚔ München 7. Juni 1881 mit — Julie Freiin von Eichthal, * Forchheim 26. April 1856. [München.]
Kinder: a. Amalie Maria Julie Anna, * München 7. März 1882.
b. Karoline Maria Anna Julie, * München 17. Juli 1883.
c. Reinhard Ludwig Bernhard, * München 5. Okt. 1884, Rechtspraktt. [München.]
d. Maria Anna Julie, * München 28. Okt. 1885.
(3) † Karl Aloys Wilhelm, * Appersdorf 20. Okt. 1841, † München 24. Juni 1906, Kgl. bayer. Major a. D.; ⚔ Neu-Ulm 24. Okt. 1871 mit — Eugenie Freiin von Geuder gen. Rabensteiner, * . . 13. Mai 1846 (luth.). [München.]
Sohn: Ludwig, * Neu-Ulm 23. Aug. 1872, Kgl. bayer. Mil.-Bauinspektor beim III. AKorps. [Nürnberg.]
(4) Marie Antonia, * Appersdorf 8. Dez. 1842, GD. des Kgl. bayer. Theresien-O. [München.]
(5) Ludwig Ignaz Nikolaus, * Appersdorf 19. Jan. 1844, Kgl. bayer. Oberstlt. a. D.; ⚔ I) München 18. April 1876 mit Therese Anna Agathe Franziska Gruber, * München 27. Sept. 1856, † daf. 11. Jan. 1883; II) Prien . . mit — Marie Göttner, * Ebersberg 7. Juni 1861. [Weilheim.]
Töchter 2r Ehe: a. Klara, * München 20. Febr. 1886.
b. Wilhelmine, * Landshut 26. Nov. 1887.
(6) Antonia Maria, * Appersdorf 28. April 1845, Oberin des Klosters der Sœurs de l'assomption in New York.
(7) † August Karl Philipp, * Ansbach 17. Okt. 1847, † Regensburg 4. Jan. 1899, Kgl. bayer. Major a. D.; ⚔ München 1. Okt. 1889 mit — Marie von Hofstetter, * . . 25. Febr. 1855. [Regensburg.]
(8) Reinhard Elias Wilhelm Franz Xaver Ernst, * Ansbach 9. März 1851, Kgl. bayer. Km. und Major z. D.; ⚔ Jassy 12. Okt. 1879 mit — Marie von Bals, * Jassy 15. Juli 1856, GD. des Kgl. bayer. Theresien-O. [München.]
Kinder: a. Bernhard Michael Reinhard, * Ingolstadt 24. Okt. 1880, Kgl. bayer. Kfkr und Lt. im Inf.-Leibrgt. [München.]
b. Emmerich Reinhard Basil, * Nieder-Aschau 13. Sept. 1881, Kgl. bayer. Kfkr und Lt. im Inf.-Leibrgt (beurl.). [München.]
c. Roxandra Katharina Emma, * Ingolstadt 20. April 1884.
d. Michael Paul Ludwig Reinhard, * München 8. Okt. 1896.
(9) † Friedrich Franz Ludwig, * Sigmaringen 21. Aug. 1856, † Stecken 22. Juni 1901, Fstl. hohenzoll. OFörster in Stecken, Böhmen; ⚔ Sigmaringen 25. Juli 1887 mit — Auguste Keller, * . . . [Wiesbaden.]
Kinder: a. Frida Auguste, * Stecken 24. Mai 1888.
b. Ludwig Hugo Walther, * Stecken 13. Nov. 1890, Kgl. preuß. Kadett in Karlsruhe.
(10) Anton Karl, * Sigmaringen 10. Sept. 1858, Kgl. bayer. Km. und Major a. D. [München.]
2) Wilhelmine, * Regensburg 2. Mai 1832. [München.]
3. † Elias, * Varsberg 6. Febr. 1796, † München 11. Sept. 1853, Kgl. bayer. Major; ⚔ Bamberg 10. Aug. 1832 mit Rosa Burkart, * . . 3. Mai 1804, † . . 12. Aug. 1845.
Kinder: 1) Franz, * Bamberg 15. Mai 1833, Kgl. bayer. Justizrat und

Notar; ✕ Passau 30. Aug. 1862 mit — Sophie Steyrer (s. Jahrg. 1901, S. 239), * . . 10. Nov. 1834. [Aibling.]

3) † Christoph Karl, * Bamberg 23. Dez. 1835, † Würzburg 22. Dez. 1881, Kgl. bayer. Fm. und Gen. der Inf. z. D.; ✕ I) München 16. Febr. 1865 mit Marie Freiin von Pfetten-Füll, * Friedberg 8. Nov. 1836, † München 20. Jan. 1874; II) Reichenhall 27. Mai 1882 mit — Irene verw. Freifrau Schenk von Stauffenberg, geb. Gfin von Waldkirch, * . . 11. März 1848. [München.]

Kinder: a) 1r **Ehe**: (1) Ignaz Christoph, * München 20. Mai 1866, Kgl. bayer. Fm. und Major im Gen.-Stab der 1. Div.; ✕ München 7. Nov. 1891 mit — Franziska Freiin von Feilitzsch, * München 24. Dez. 1871 (evang.; s. Taschenbuch der Gräfl. Häuser). [München.]

Söhne: a. Maximilian Christoph, * München 10. Okt. 1892, Kgl. bayer. Edelknabe.

b. Carl-Ludwig Maria, * München 28. Aug. 1903.

— b) 2r **Ehe**: (2) Marie Mathilde, * München 3. Nov. 1883; ✕ das. 15. Juni 1903 mit Ludwig Erbgsn Waldbott von Bassenheim, Kgl. bayer. Lt. à l. s. d. A. [München.]

3) Klara, * Bamberg 15. Aug. 1838; ✕ Frankfurt a. M. 1. Okt. 1864 mit Karl Greith, † München 17. Nov. 1887, Domchordirektor. [München.]

Goeler von Ravensburg, 1906. — **Gohr (Gohren) von Nahrstett**, 1906. — **Goldstein von Berge**, 1906, resp. 1896. — **von der Goltz (von der Goltz-Domhardt)**, 1906.

Gorizzutti.

Katholisch. — Reichsadel 13. Nov. 1513; erbländ.-österr. Frhr. d. d. Wien 24. Juni 1700. — Erste Aufn., Beschreibung des Wappens und geschichtl. Übersicht im Jahrg. 1848, S. 138.

† Johann Hieronymus Freiherr von Gorizzutti, *Jalmicco . . 1748, † . . 5. Mai 1817; ✕ Görz 4. Dez. 1778 mit Katharina Freiin von Terzi, * . ., † . . 18. Aug. 1799.

Söhne: 1. † Joseph Oktav Leopold Alois, * Görz 13. Jan. 1785, † Padua 4. April 1854, K. K. Fm. und Oberstlt. a. D.; ✕ Mochichno 10. Aug. 1823 mit Rosina Krismanic von Sonderburg, * Tergh 10. Sept. 1800, † Veilstein 30. Jan. 1887.

Sohn: † Prokop, * Bergamo 11. Sept. 1825, † Triest 25. Okt. 1875, K. K. OStaatsanwalt; ✕ Triest 29. Jan. 1868 mit — Wilhelmine Graberg, * Triest 29. Jan. 1837. [Triest.]

Kinder: (1) Rudolf, * Triest 26. Juli 1869, K. K. Statth.-Sekr. im Küstenlde; ✕ Sesana 26. Juni 1901 mit — Emma Licen, * Sesana 22. Sept. 1876. [Pola.]

Tochter: Emma Maria Johanna, * Parenzo 8. April 1902.

(2) Emma, * Triest 19. Nov. 1871; ✕ das. 24. Juni 1894 mit Hans Krekich-Strassoldo Edlem von Treuland, K. K. Bez.-Hptm. in Triest.

2. † Franz, * Görz 11. März 1796, † Graz 22. Dez. 1874, K. u. K. Fm. und FML. a. D.; ✕ I) . . 25. Juni 1836 mit Johanna von Andrée, * . . 1811,

† . . Okt. 1841; II) . . 16. Aug. 1848 mit Marie Barbara von Protasi, * . . 17. Juli 1806, † . . 30. März 1884.

Sohn 1r Ehe: † Franz Seraph Amilian Maria Maximilian, * . . 6. Juni 1837, † Graz 29. Sept. 1891, K. u. K. Major a. D.; ⚔ . . 17. April 1866 mit — Bertha von Fleschenberg, * . . 1. Juli 1842. [Graz.]

Gorup von Besánez.

Katholisch. — Österr. Frhr. mit dem Prädikat „von Besánez" d. d. Wien 4. März 1816. — Erste Aufn., Beschreibung des Wappens und geschichtl. Notiz im Jahrg. 1849, S. 152.

† Franz Matthias Freiherr Gorup von Besánez, * . . 25. Sept. 1749, † . . 17. Febr. 1835, K. K. GRat und Gen. der Kav.; ⚔ I) . . mit Agnes von Dominich, * . ., † . . 15. Jan. 1803; II) . . 6. Juli 1807 mit Ferdinande von Moitelle, * . ., † Graz . . 1883.

Söhne 2r Ehe: 1. † Gustav, * . . 9. Mai 1810, † . . 28. Nov. 1866, K. K. Rittm. a. D.; ⚔ . . 6. März 1844 mit Luise Elisabeth von Reichle, * . . 11. Dez. 1820, † Larenburg 10. Aug. 1898.

Kinder: 1) † Aspasia, * Wien 13. Mai 1845, † Ebenfurt 28. Dez. 1905; ⚔ . . 11. Juni 1866 mit Alexander Lipowniczky von Lipowók, † . . 13. Juli 1891, K. u. K. Km. und Major a. D.

2) Arthur, * . . 9. Nov. 1847. [. . .]

3) † Priska, * Wien 24. Okt. 1850, † Achau 9. März 1906; ⚔ Wien 18. Jan. 1869 mit Karl Frhrn von Moser, † . . 12. Mai 1883, Herrn auf Ebenfurth und Achau, NÖsterr.

4) Ferdinand Johann, * Saaz, Böhmen, . . 1855, K. K. OPolizeirat und Zentralinspektor der Sicherheitswache in Wien; ⚔ Wien 20. Febr. 1897 mit — Johanna Reithoffer, * Wien . . 1878.

Sohn: Ferdinand, * Wien 20. Dez. 1897.

2. † Eugen Franz Seraphin, * . . 15. Jan. 1817, † . . 25. Nov. 1878, Dr. med., o. Prof. der Chemie an der Univ. Erlangen [immatrikuliert im Kgr. Bayern bei der Fhrnklasse 15. Febr 1875]; ⚔ . . 30. Jan. 1847 mit Rosalie Deuringer * . . 10. April 1828, † . . 31. März 1881.

Sohn: † Wilhelm Waldemar, * . . 22. April 1851, † . . 6. Juni 1890, Kgl. bayer. OLt. a. D.; ⚔ . . 17. Juni 1879 mit — Anna Toska Dessauer, * . . . [. . .]

Söhne: (1) Eugen, * . . 21. Dez. 1881. [. . .]

(2) Joseph, * . . 1. Juli 1883, Kgl. bayer. Lt. im 4. Chev.-Leg.-Rgt. [Augsburg.]

(3) Gustav, * . . 22. Aug. 1884. [. . .]

Gotter-Resti-Ferrari.

Katholisch. — Österr. Adel und Frhr. (durch Übertragung mit Namen und Wappen „Resti-Ferrari") d. d. . . 16. Juli (Plakat d. d. Wien 1. Okt.) 1870. — Erste Aufn. 1876; Beschreibung des Wappens und Näheres über die Standeserhebungen im Jahrg. 1877, S. 688.

Anton Julius Freiherr von Gotter-Resti-Ferrari, * . . 10. Aug. 1831, K. u. K. Oberstlt. a. D.; ⚔ . . 19. Nov. 1859 mit — Anna Josephine Freiin von Resti-Ferrari, * . . 3. Sept. 1839. [. . .]

Kinder: 1. Julius Emil, * . . 6. Sept. 1864, K. K. Ldesreg.-Sekr. in Freiwaldau; ⚔ . . 30. Juni 1896 mit — Marie Fink, * . . .

2. Emma Karoline, * . . 29. Jan. 1 70; ⚔ . . 28. April 1891 mit Johann Walter, K. u. K. Major. [. . .]
3. Heinrich Johann, * . . 12. J ii 1873, K. u. K. Olt. im Eisenbahn- und Telegraphenrgt. [. . .]

Goumoëns (Gumoëns).

Reformiert. — Schweizer Uradel; österr. Genehmigung zur Fortführung des ausländischen Erbtitels d. d. Wien 23. März (Plakatausfertigung d. d. Wien 14. Mai) 1890 (für den Frhrn Gustav, s. unten). — Erste Aufn. 1857; geschichtl. Übersicht im Jahrg. 1858, S. 215; Beschreibung des Wappens im Jahrg. 1891, S. 230.

Ludwig Alexis Albert Gustav Freiherr von Goumoëns, * Bern 14. Okt. 1844, K. u. K. Km., FML. i. R.; ⚔ I) Budapest 8. Jan. 1890 mit Margit Franziska Johanna von Vadnay, * Budapest 9. Okt. 1865 (gesch. 27. April 1899); II) Budapest 15. Juli 1899 mit — Aloysia Erzsebet Aranka von Thuróczy, * Budapest 8. Mai 1875. [Wien.]

Kinder: a) 1r Ehe: 1. Gabrielle Marie Jacqueline Suzanna, * Wien 18. Okt. 1890.

— b) 2r Ehe: 2. Marie Andrea Antonia Ilona Georgina, * Budapest 6. Mai 1900.

3. Conon (Kuno) Emanuel Alfred Friedrich Anton Maria, * Plevlje 18. Juni 1901.
4. Leotald Philipp Aurel Anton Maria, * Kaltenleutgeben 30. Juli 1902.

Graebe.

Im Mannesstamme erloschen.

Katholisch. — Aus Schweden stammende Familie. — Braunschw. Adel und Frhr. d. d. Braunschweig 3. Jan. 1850. — Erste Aufn., Beschreibung des Wappens und Näheres über die Standeserhebungen im Jahrg. 1893, S. 291.

† Karl Hermann Freiherr Graebe von Graebeborg-Hämfö, * . . 2. April 1814, † Pistyan, Ungarn, 21. Juli 1860, K. K. Oberstlt. a. D.; ⚔ Wien 30. Nov. 1850 mit Aloysia Gfin von Harrach, * Wien 21. Sept. 1827, † Matzleinsdorf 2. Mai 1905 (s. Goth. Hofkalender, II. Abt. 1906).

Tochter: Ludmilla, * . . 21. Aug. 18 . ., Mitbes. von Zelking und Matzleinsdorf in NÖsterr.; ⚔ . . 19. Dez. 1878 mit Theodor Galgoczy de Galantha, † . . 4. Aug. 1896, K. u. K. WGMat und FML., Kmdtn des 12. AKorps und komm. Gen. in Hermannstadt. [Schloß Matzleinsdorf bei Melk a. d. Donau.]

Graes, 1906. — Graevenitz, 1906.

Graff.

Katholisch. — Erbländ.-österr. Adel und Frhr. d. d. Wien 22. Okt. 1763 (von der Kaiserin Maria Theresia). — Erste Aufn., Beschreibung des Wappens und geschichtl. Notiz im Jahrg. 1861, S. 220.

† Vincenz Anton Maria Freiherr von Graff, * Tarnopol 13. Febr. 1802, † Innsbruck 14. Okt. 1888, K. K. Lbesger.-Rat a. D.; ⚔ I) Bozen 8. Juli

1833 mit Franziska Freiin von Ingram zu Liebenrain, Fraghurg und Graben, * Bozen 5. Juli 1809, † das. 21. Sept. 1836; II) Bozen 28. April 1840 mit Maria Johanna Gelmini von Kreutzhof, * Saluru 15. Okt. 1813, † Innsbruck 28. Dez. 1894.

Kinder: a) 1r Ehe: 1. Maria Amalia, * Bozen 29. Mai 1835; ⚭ Innsbruck 15. Juli 1861 mit Alfred Ritter d'Elvert, K. u. K. Gen.-Major a. D. [Wien.]

— b) 2r Ehe: 2. Anton Maria Vincenz, * Bozen 28. Jan. 1841; ⚭ Innsbruck 30. Sept. 1867 mit — Marie Niederkircher, * Zirl 15. Febr. 1847. [. . .]

Kinder: 1) Maria Cäcilia Emilia Bertha, * Innsbruck 6. Febr. 1870.
2) Anton Aloys Vincenz Johann, * Innsbruck 19. Juli 1871, K. K. Lt. des Landesschützenrgts Innsbruck Nr. 1. [. . .]
3) Maximilian Vincenz Anton, * Innsbruck . . 1879. [. . .]

3. Cäcilie Maria Antonie, * Bozen 21. Juli 1843; ⚭ . . 13. Juni 1871 mit Anton Millemoth, K. K. OBaurat und Gen.-Direktionsrat der Staatseisenbahnen in Wien.
4. Emilie Maria, * Bozen 8. Mai 1845; ⚭ . . Jan. 1868 mit Philipp Schnitzel, † . . 19. März 1883, K. K. OIngenieur der Staatseisenbahnen. [. . .]
5. Bertha Marie, * Bozen 22. Juli 1846; ⚭ Innsbruck 22. Mai 1877 mit Anton Lernet, K. K. OIngenieur der Staatseisenbahnen. [. . .]
6. † Felix Maria, * Bozen 12. Mai 1848, † Arco . . Mai 1892, K. K. Staatseisenbahnbeamter; ⚭ Ala 6. Nov. 1877 mit — Rosina von Sartori, * . . . [. . .]

Kinder: 1) Joseph Maria, * Riva . . 1883. [. . .]
2) Maria Rosina, * Riva . . 1886.

7. Viktor Maria Franz, * Klobenstein am Ritten 20. Aug. 1853, Lehrer am K. K. Pädagogium in Innsbruck; ⚭ Innsbruck 4. Aug. 1879 mit -- Karoline Arndt, * Hammersleben, Reg.-Bez. Magdeburg, 18. April 1856.

Kinder: 1) Alma Maria Vinzenzia, * Innsbruck 6. Nov. 1880.
2) Emil Maria Vincenz, * Innsbruck 11. Juli 1883, K. u. K. Lt. im Pionierbat. Nr. 11. [Przemysl.]
3) Irene Elisabeth Bertha, * Innsbruck 17. Juni 1888.
4) Erich Viktor Josef, * Innsbruck 27. Okt. 1889.
5) Viktor Josef Karl, * Innsbruck 29. Jan. 1895.

8. Albert Johann Andreas Maria, * Bozen 17. Dez. 1858, K. u. K. Major im Drag.-Rgt Nr. 13; ⚭ Wien 2. Juni 1891 mit — Olga Gfin Alberti von Enno, * Graz 14. Nov. 1867. [Klattau.]

Grainger.

Katholisch. — Altes irisches Adelsgeschlecht. — Bayer. Frhr. d. d. . . 21. Jan. (immatrikuliert 7. Mai) 1839. — Erste Aufn., Beschreibung des Wappens und ältere Genealogie im Jahrg. 1859, S. 237.

† Edward William Freiherr von Grainger, * . . 19. Sept. 1797, † Notzing 31. Aug. 1864, Herr der Gissardschen Güter in Wales und auf Notzing, OBayern, Kgl. bayer. Km.; ⚭ . . 1827 mit Elisabeth Gfin von Lodron-Laterano, * . . 1. Sept. 1795, † . . 11. Jan. 1855.

Kinder: 1. Maria, * . . 17. Aug. 1829; ⚭ . . 28. Dez. 1852 mit Ludwig Frhrn Mandl von Deutenhofen, † München 11. März 1903, Fherrn auf Tüßling, Kgl. bayer. Km. [München.]

2. Edward Walther William, * . . 29. Juni 1833, Kgl. bayer. Km.; ⚭ I) . .

21. Sept. 1857 mit Julia Mary Stainforth, * . . 21. Mai 1839 (gesch. [. . .]); II) . . Okt. 1883 mit — Fanny Godfrey, * . . . [. . .]

Kinder 1r Ehe: 1) Walther Fabio Eduard, * Nohing 12. Dez. 1858. [. . .]

2) Robert Eduard William Maria, * Nohing 22. Mai 1862, Kgl. bayer. Km.; ✕ . . 6. Okt. 1888 mit — Eugenie Malwina verw. von Lorch geb. Kaulla, * . . 18. . . . [München.]

Töchter: (1) Jeanne Rose Eugénie Julie, * . . 21. Okt. 1889.

(2) Maryrose Adele Elisabeth, * München 1. Sept. 1895.

3) Adèle, * Nohing 31. Jan. 1866; ✕ München 8. Okt. 1887 mit Richard Frhrn von Vequel-Westernach, Herrn auf Kammerberg, Bez.-Amt Freising, Kgl. bayer. Km. und Major der Res. des 3. Chev.-leg.-Rgts.

Bruder.

† Karl Freiherr Parry-Grainger, * . . 30. Aug. 1803, † . . 21. Febr. 1890 (großbrit. Namen- und Wappenvereinigung mit denen der Familie Parry, aus welcher seine Mutter stammte, d. d. St. James 4. Nov. 1864); ✕ . . 7. Juli 1858 mit Frumence de Roo, * . . 25. März 1825, † . . 1895.

Töchter: 1. Rosa, * . . 7. Nov. 1864; ✕ I) . . mit Marchese di Spidi, † . .; II) . . 1894 mit . . Conte di Palormo. [. . .]

2. Gwendoline, * . . 13. Nov. 1868; ✕ . . Mai 1890 mit Nicola Conte Filo della Torre. [. . .]

Grammont von Linthal.

Katholisch. — Altes, aus Burgund stammendes Adelsgeschlecht. — Österr. Frhr. mit dem Prädikat „von Linthal" d. d. Wien 21. Dez. 1817. — Erste Aufn. 1849; Beschreibung des Wappens und geschichtl. Übersicht im Jahrg. 1855, S. 298.

† Franz Adam Freiherr Grammont von Linthal, * . . 1. Aug. 1798, † Carlovitz 19. Juni 1849, K. K. Gen.-Major; ✕ . . 9. Jan. 1826 mit Franziska Freiin Versina von Siegenthal, * . . 25. Okt. 1807, † Graz 17. Dez. 1875.

Kinder: 1. † Viktor Franz, * . . 22. Febr. 1841, † . . März 1902; ✕ . . mit — Josephine verw. Edler von Pridalek-Bandin-Adziat, geb. . ., * . . . [. . .]

2. † Franz Karl, * . . 15. Juni 1842, † Wien 30. Jan. 1898, K. u. K. OLt. a. D.; ✕ . . 8. Jan. 1870 mit — Leopoldine Hassa, * Wien 11. Dez. 1850. [Wien.]

Kinder: 1) Adele, * . . 5. Dez. 1870; ✕ Wien 18. Nov. 1896 mit Dr. jur. Duschan Petrowitsch, Advokaten. [Török-Kanjiza.]

2) Franz Karl, * . . 26. Febr. 1876, K. u. K. OLt. im Div.-Art.-Rgt Nr. 33. [Stanislau.]

3. Amalia Franziska, * . . 13. Okt. 1843. [. . .]

Grancy, s. Senarclens-Grancy.

Graß

(des Stammes Fabricius).

Evangelisch. — Rittermäßiger Reichsadel d. d. Linz 19. Nov. 1641 (für die Brüder und Vettern Fabricius); spätere Annahme des Prädikats „von Graß", welches endlich den Stammnamen verdrängte; nach Bestätigung des Fehrstandes 11. Jan. 1843. —

Erste Aufn. 1853; Beschreibung des Wappens im Jahrg. 1857, S. 258; Stammreihe beim Artikel Fabrice in diesem Taschenbuch.

† Georg Carl August Wilhelm Freiherr von Graß, * Eltville 5. März 1819 † Wiesbaden 26. März 1880, Hzgl. nass. Kbr, Kgl. preuß. OForstm.; ⚔ Riede 6. Sept. 1860 mit Henriette von Buttlar, * Arolsen 20. Mai 1837, † Cassel 17. Nov. 1898.

Söhne: 1. † Heinrich Carl August Georg Friedrich Wilhelm Wolfart, * Wiesbaden 21. Juni 1861, † das. 13. Jan. 1901. Kgl. preuß. Hptm. a. D.; ⚔ Wiesbaden 21. April 1898 mit — Jeanne Dokheer, * . . . [Karlshafen, Prov. Hessen-Nassau.]

2. Carl Wilhelm Ludwig Otto Gottlob Wolfart, * Riede, Kr. Wolfhagen, 20. Juni 1862, Hptm. im 1. Ghzgl. hess. Inf.(Leibgarde-)Rgt Nr. 115. kmdt zur Wahrnehmung der Geschäfte als Flügeladj. Sr. Durchl. des Fsten zu Waldeck und Pyrmont. [Arolsen.]

3. Adolf Ludwig Rudolf Albert Hugo Oskar Wolfart, * Wiesbaden 7. Dez. 1866, Kgl. preuß. Hptm. z. D. und Bez.-Off. beim Ldw.-Bez. Schleswig.

Gravenreuth, 1906.

Gredler.

Im Mannesstamme erloschen.

Katholisch. — Österr. Adel und Ritter d. d. Wien 25. Okt. 1849; österr. Frhr. d. d. . . 13. Jan. (Diplom d. d. Wien 1. Febr.) 1869. — Erste Aufn., Näheres über die Standeserhebungen und Beschreibung des Wappens im Jahrg. 1871, S. 227.

† Andreas Freiherr von Gredler, * Hippach im Zillertal, Tirol, 1. Okt. 1801, † Wien 27. Febr. 1870. Dr. jur., Hof- und Ger.-Advokat; ⚔ Wien 25. Okt. 1829 mit Juliane Heller, * Wien 4. Dez. 1809. † das. 8. Juli 1897.

Tochter: Julie, * Wien 8. Dez. 1832; ⚔ das. 29. Jan. 1853 mit Joseph Frhrn von Helfert, K. u. K. GRat, Mitgl. des Herrenh. des österr. Reichsrats auf Lebenszeit. [Wien.]

Gregory.

Evangelisch. — Reichsadel und Reichsfrhr. d. d. Wien 24. April 1789; kursächs. Anerkennung d. d. . . . 16. Jan. 1790. — Besitz: Das Majoratsgrundstück Sorgenfrei in der Ober-Lößnitz bei Dresden. — Erste Aufn., Beschreibung des Wappens und geschichtl. Notiz im Jahrg. 1860, S. 268.

† Albert Friedrich Freiherr von Gregory, * Dresden 15. April 1782, † Schmiedeberg, Schles. 15. Sept. 1814; ⚔ Schmiedeberg . . 1808 mit Christine Charlotte Weber, * Schmiedeberg 24. Nov. 1788. † Schmellwitz, Schles., 9. Dez. 1842 (wiederverm. . . 25. Febr. 1817 mit ihrem Schwager Christian Frhrn von Gregory, s. unten).

Sohn: † Kurd Albert, * Schmiedeberg 7. Juli 1814, † Dresden 7. Juni 1859, Majoratsherr, Kgl. sächs. Rittm. im GReiterrgt; ⚔ Techritz bei Bautzen 18. Okt. 1847 mit Isidore von Otto, * Zschillichau bei Bautzen 20. Nov. 1827, † Meißen 12. Sept. 1863.

Söhne: 1) Friedrich Albert Moritz, * Dresden 31. Juli 1848, Majoratsherr, Kgl. sächs. Oberstlt. a. D.; ⚔ Dresden 15. Okt. 1874 mit — Elisabeth Tischer, * Dresden 24. März 1852.

Kinder: (1) Eleonore Albertine Elisabeth Isidore Friederike, * Dresden

17. Juli 1875; ⚭ das. 2. Nov. 1896 mit Dr. Heinrich Hucho, Kgl. sächs. Ldger.-Direktor in Bautzen.

(2) Albert Friedrich Arthur, * Dresden 23. Nov. 1876, Kgl. sächs. Olt. im 2. Gren.-Rgt Nr. 101; ⚭ Dresden 28. Sept. 1906 mit — Elisabeth von Mitzlaff, * . . . [Dresden.]

(3) Friedrich Albert Ferdinand, * Ober-Lößnitz 17. Dez. 1897.

2) Kurt Albert Christian, * Dresden 1. Sept. 1853, Kgl. sächs. Hptm. a. D. [Berlin]; ⚭ I) Chemnitz 10. April 1883 mit Klara Anna Thereje Loesner, * Chemnitz 31. Juli 1861 (gesch. [. . .]); II) Berlin . . mit Bertha verw. Salinger, geb. Philippe, * San Francisco 22. Jan. 1850 (gesch. [. . .]); III) . . mit . . .

Tochter 1r Ehe: Stephanie Klara Natalie Isidore, * Dresden 17. Jan. 1884; ⚭ . . 16. Jan. 1905 mit Anton Wilhelm Bruno Alfred Merz, Kgl. sächs. Olt. und Adj. im Feldart.-Rgt Nr. 77. [Leipzig.]

Brüder.

1. † Christian Friedrich, * . . 27. Juli 1783, † Dresden 24. Sept. 1863, Herr auf Nieder-Gurig, Kgl. sächs. Bergamtsassessor; ⚭ . . 25. Febr. 1817 mit der Witwe seines † Bruders Friedrich (s. oben) Christine geb. Weber, * Schmiedeberg, Schles., 24. Nov. 1788, † Schmellwitz 9. Dez. 1842.

Kinder: 1) † Friedrich Hermann, * Nieder-Gurig bei Bautzen 29. Jan. 1818, † Dresden 7. März 1863, Rechtsanwalt; ⚭ Breslau 8. Dez. 1862 mit Klara Friederici, * Breslau 25. Juni 1827, † Dresden 25. Dez. 1905.

2) Luise Christine Friederike, * Nieder-Gurig 18. Aug. 1830; ⚭ Schmellwitz 27. Juli 1859 mit Cäsar von Witzleben, † Dresden 7. April 1882, Kgl. sächs. GReg.-Rat und Direktor des Hauptstaatsarchivs, Mr des Joh.-O. [Herrenhut, Sachsen.]

3. † August Friedrich, * Dresden 9. Mai 1790, † Groß-Zauche (?) 9. Jan. 1848, Herr auf Groß-Zauche, Kgl. preuß. Plt. a. D.; ⚭ I) Schlaupp 3. April 1815 mit Marianne Sophie Elisabeth Freiin von Tschammer und Osten, * Jonasberg bei Grünberg 26. Jan. 1791, † Schlaupp 23. April 1828; II) Nieder-Mahlau 31. Jan. 1831 mit Antoinette Wilhelmine Konstanze von Walther, * Mahlau, Kr. Trebnitz, 21. April 1796, † Trebnitz 16. Juni 1855.

Söhne 1r Ehe: 1) † Rudolf, * Schlaupp 23. Okt. 1819, † Groß-Zauche 18. Febr. 1885, Herr auf Groß-Zauche (570 ha), KMr des Joh.-O.; ⚭ Machnitz 27. Nov. 1870 mit — Barbara Gromuthe Eva Ida Leontine von Obernitz, * Machnitz 8. Jan. 1840. [. . .]

Kinder: (1) Gotthard Rudolf August Christian Martin, * Groß-Zauche 31. Okt. 1871, Kgl. preuß. Olt. im Ul.-Rgt Nr. 1; ⚭ Berlin 18. Mai 1903 mit — Amy Freiin von Ungern-Sternberg, * Dresden 12. Dez. 1878. [Militsch.]

Sohn: . ., * Militsch . . Sept. 1906.

(2) Erich Rudolf Friedrich Moritz Ernst, * Groß-Zauche 7. Nov. 1872. [Groß-Zauche.]

(3) Margarete Marianne Julie, * Groß-Zauche 21. Okt. 1873; ⚭ . . Sept. 1896 mit Fritz Hahn. [Martinsville am Niagara, Amerika.]

(4) Gabriele Rudolfine Barbara, * Groß-Zauche 28. Okt. 1875; ⚭ Breslau mit Leo Kersten, Kgl. preuß. Hptm. und Adj. der 10. Feldart.-Brig. [Posen.]

(5) Irmgard Cäcilie Helene, * Groß-Zauche 10. Okt. 1876.

(6) Ingo Rudolf Kuno Friedrich Max, * Groß-Zauche 12. Nov. 1877; ⚭ . . 18. Nov. 1905 mit — Ruth Wilmer, * . . . [Berlin.]

(7) Konrad Rudolf Georg Fritz, * Groß-Zauche 2. Mai 1879, Referendar. [Schweidnitz.]

2) † Friedrich Wilhelm Oswald Albert, * Schlaupp 5. März 1821, † Berlin 27. Sept. 1867, Kgl. preuß. Major in der GArt.-Brig.; ⚭ Berlin

18. Nov. 1850 mit Antonie Anna Marie Stephanie von Hanneken, * Trier 14. Dez. 1820, † Potsdam 6. Jan. 1897.

Kinder: (1) Gertrud Ida Adelheid Mathilde Albertine, * Berlin 23. Sept. 1852, StiftsD. von Heiligengrabe. [Potsdam.]

(2) Friedrich August Woldemar, * Berlin 21. Aug. 1854, Kgl. preuß. Oberstlt. beim Stabe des Inf.-Rgts Nr. 88; ⚭ Mülverstedt 15. Sept. 1886 mit — Johanne Pauline Auguste Mathilde von Hopffgarten, * Mülverstedt 24. Dez. 1859. [Mainz.]

Kinder: a. Woldemar Maximilian Friedrich, * Oldenburg 26. Juni 1887, Kgl. preuß. Fahnenjkr im Inf.-Rgt Nr. 94. [Weimar.]

b. Anna Helene Emmy Johanna, * Oldenburg 16. Sept. 1888.

c. Mathilde Antonie Erica, * Oldenburg 20. Jan. 1890.

d. Gertrud Wilhelmine Christa, * Oldenburg 16. Dez. 1891.

e. Karl Friedrich Alexander, * Hameln a. d. W. 30. Dez. 1899.

(3) Gotthelf Friedrich Wilhelm, * Berlin 12. April 1859, Kgl. preuß. Major, aggr. dem Inf.-Rgt Nr. 60, CMr des Joh.-O.; ⚭ Berlin 21. Jan. 1888 mit — Lina Brendel, * Berlin 8. Jan. 1865. [Rawitsch.]

Sohn: Maximilian (Max) Friedrich Ernst Anton, * Berlin 14. Dez. 1888.

3) † Kuno Friedrich Oswald Theodor, * Schlaupp 24. Dez. 1822, † Kadlau 25. Juli 1898, Kgl. preuß. Rittm. a. D., CMr des Joh.-O.; ⚭ Jeschütz 19. Juni 1849 mit Marie Eleonore Wilhelmine Henriette von Saliſch und Stiebendorf, * Jeschütz 14. April 1824, † Kadlau 29. April 1889, Herrin auf Kadlau.

Kinder: (1) Paul Rudolf August Friedrich Arthur Kuno, * Haynau 20. Sept. 1850, Kgl. preuß. Oberst und Kmdr des Inf.-Rgts Nr. 165; ⚭ Döberniß, Kr. Delitzſch, 8. Okt. 1885 mit — Melanie Gfin von Strachwitz, * Potsdam 28. März 1861. [Goslar.]

Kinder: a. Kuno Paul Adolf, * Flensburg 29. Juli 1886.

b. Marie Melanie Ida, * Schleswig 3. Sept. 1889.

c. Vera Wilma Katharina, * Schleswig 29. Okt. 1891.

(2) Egon Kuno, * Lüben 20. Mai 1853, Kgl. ſächſ. Lt. a. D. [Lampersdorf bei Neumarkt, Schles.]

(3) Marianne Auguste Charlotte, * Lüben 17. Sept. 1855. [. . .]

(4) Ernst Kuno, * Breslau 23. Aug. 1857, Herr auf Trebus (1630 ha; ſeit April 1897), Kr. Rothenburg, Reg.-Bez. Liegnitz, Kgl. preuß. Rittm. a. D., CMr des Joh.-O.; ⚭ Neuhof 30. Sept. 1888 mit — Helene von Wittersheim, * Neuhof 1. Juli 1867. [Trebus bei Hähnichen.]

Kinder: a. Ernst Günther Kuno, * Lüben 2. Juni 1889.

b. Alfred Walter Eduard, * Lüben 26. März 1890.

c. Annemarie Helene Katharine, * Lüben 14. März 1894.

d. Joachim Guſtav Karl, * Neuhof 20. Febr. 1897.

e. Helene Gabriele Petronella, * Trebus 31. Mai 1899.

f. Christa Lina Anna Marie, * Trebus 16. Febr. 1902.

g. Bernd Ernst-Günther Karl Prudens, * Trebus 21. Mai 1904.

(5) Arthur Kuno, * Breslau 28. Febr. 1859, Major und Bat.-Kmdr im 5. Ohzgl. heſſ. Inf.-Rgt Nr. 168; ⚭ Erfurt 7. Sept. 1886 mit — Margarete von Tzſchoppe, * Breslau 18. Nov. 1866. [Offenbach.]

Kinder: a. Isabella Agnes Magdalena Sylvia Eva Margarethe Marie Elisabeth, * Erfurt 5. März 1888.

b. Isabella Fanny Martha Melanie Eva Dorothea, * Hirſchberg, Schles., 14. Jan. 1890.

c. Hildegard Edeltraut, * Jauer 24. Juli 1892.

d. Anna Margarethe Marieagnes, * Jauer 25. Nov. 1894.

e. Kuno Arthur Karl Friedrich, * Görlitz 19. Mai 1900.

(6) Katharine Cäcilie, * Ober-Tworſimirke 1. Dez. 1862. [Breslau.]

4) Max Friedrich Oswald Ferdinand, * Schlaupp 9. März 1826, MKr des

Joh.-O.; ⚔ Leontinenhof 18. Sept. 1856 mit Leontine Konstanze Franziska verw. Sattig, geb. von Ohlen und Adlerskron, * Striegendorf 21. Jan. 1822, † München 6. März 1890. [München.]

Greiffenclau zu Vollrads, 1906.

Gremp von Freudenstein.

Evangelisch. — Reichsadelsbestätigung mit dem Prädikat „von Freudenstein" (Fraidenstein) d. d. Augsburg 19. Aug. 1551; aufgenommen in die Reichsritterschaft in Schwaben, im Elsaß und am Mittelrhein (Kanton Wetterau; s. Jahrg. 1871, S. 230); französ. Anerkennung des Fürstenstandes d. d. Compiegne 6. August 1773. — Erste Aufn. und ältere Genealogie im Jahrg. 1857, S. 261; Beschreibung des Wappens und geschichtl. Übersicht im Jahrg. 1858, S. 208.

† Johann Wolfgang Adam Freiherr Gremp von Freudenstein, * Bockenheim 31. Aug. 1746, † Mockhausen bei Köln . . 1803, Direktor der Burg Gelnhausen; ⚔ . . mit Isabelle Margarete Friederike von und zu Vercken, * Haus Vercken . ., † Homburg v. d. H. . . .

Söhne: 1. † Christian Moritz, * Gelnhausen 4. Febr. 1776, † . . 15. April 1819, Ldgfl. hess. Chausseebaudirektor; ⚔ . . mit Emilie Freiin von Ebersberg gen. Weyhers, * Haus Vercken 30. Mai 1786, † Homburg . . 1848.

Sohn: † Leopold Ernst Friedrich Wilhelm, * Homburg v. d. H. 20. Dez. 1819, † das. 1. Juni 1906, Ldgfl. hess. Kfkr, Kgl. preuß. Hptm. a. D.; ⚔ I) North Aston 20. Sept. 1849 mit Johanne Lydia Bowles, * North Aston, Oxfordshire, 24. Sept. 1820, † Homburg 7. Juni 1860; II) Brighton 29. Okt. 1861 mit Amalie Meyrick de Visme, * Brighton, England, 31. Mai 1814, † Homburg 5. Mai 1881; III) Cannstatt 4. Jan. 1883 mit — Emma Angelika Helene verw. von Hermann, geb. von Thewalt-Gürtler von Gürtelrain, * Wiesbaden 5. Dez. 1832 (kath.). [Homburg v. d. H.]

Sohn 1r Ehe: Ernst Friedrich Wolfgang Anton, * Homburg 19. März 1859, Kgl. preuß. Amtsger.-Rat in Frankfurt a. M.; ⚔ Frankfurt a. M. 26. Nov. 1900 mit — Franziska Josefine Maria Freiin von Dechsner, * Brügge . . (kath.).

2. † Karl Ludwig Friedrich, * Gelnhausen 22. April 1786, † Burg-Gelnhausen 10. März 1853, Gutsbes. in Bockenheim, Kurfürstl. hess. Rittm. a. D.; ⚔ I) Huchelhofen 11. Okt. 1812 mit Josephine von Braunfeld, * . ., † . . 1815; II) . . mit Dorothea May; * Hof Rebstock bei Frankfurt a. M. . ., † Burg-Gelnhausen . . 1868.

Kinder: a) **1r Ehe:** 1) † Isabelle Karoline, * Ober-Auffen 30. Jan. 1814, † . .; ⚔ Alten-Baslau 9. Febr. 1840 mit Johann Lang.

— b) **2r Ehe:** 2) † Heinrich Peter, * Bockenheim 30. Sept. 1818, † Gießen 31. Mai 1871, Ghzgl. hess. Univ.-Stallm.; ⚔ Kirchberg bei Gießen 29. Sept. 1847 mit — Karoline Johanne Emilie Charlotte Gebhard, * . . 2. Aug. 1825. [Gießen.]

Sohn: Adelbert Karl Johann Heinrich Ludwig Wilhelm, * Gießen 11. Sept. 1859, Kgl. preuß. Lt. a. D. [. . .]

3) † Karl Maximilian, * Bockenheim 25. Okt. 1819, † Eschebera 3. Dez. 1876, Förster; ⚔ . . 10. Sept. 1865 mit Wilhelmine Henriette Kohlstaedt, * Hofgeismar 14. Dez. 1827, † das. 7. März 1903.

Kinder: (1) Dorothea, * Hofgeismar 8. April 186 . .

(2) Josephine, * Eschenberg 13. Juni 1867; ✕ Hofgeismar 21. Jan. 1899 mit C. H. Heisterhagen. [Cassel.]
(3) Heinrich Peter, * Eschenberg 5. Dez. 1869, OLt. im Ghzgl. mecklenb. Jägerbat. Nr. 14, kmdt bei der Gew.-Prüfungskomm.; ✕ Berlin 31. Jan. 1899 mit — Augusta (Asta) Brückmann, * Aumühle (Friedrichsruh) 4. Dez. 1881. [Spandau.]
(4) Karl, * Eschenberg 3. März 1873, Bankbeamter. [Berlin.]
4) Georg Christian, * Burg-Gelnhausen 7. Mai 1829. [. ., VSt. von NAm.]
5) Ludwig, * Burg-Gelnhausen 22. Juli 1831; ✕ . . Sept. 1858 mit — Elise Coglino, * . . . [Maries, Staat Missouri, NAm.]
Sohn: Klemens, * . . 5. Okt. 1859. [. . .]
6) Josephine, * Burg-Gelnhausen 27. Dez. 1832; ✕ das. 9. Okt. 1855 mit Heinrich Röder. [. . .]

Grenus.

Reformiert. — Rittermäßiger Reichsadelsstand nebst Wappenbesserung d. d. Brüssel 4. Nov. 1553; spanisch-niederländ. Bestätigung d. d. Gent 7. Juli 1559; Reichsfrhr. nebst abermaliger Wappenbesserung d. d. Wien 23. Juli 1806; belgische Bestätigung d. d. Brüssel 14. Dez. 1853 (s. Jahrg. 1876, S. 250). — Erste Aufn., Beschreibung des Wappens und geschichtl. Übersicht im Jahrg. 1856, S. 244.

Edmund Albert Moritz Freiherr von Grenus, * Bern 10. Juli 1839, vorm. Kgl. neapolit. Off., gew. schweizer Oberst; ✕ Bern 31. März 1864 mit Albertine Auguste Luise von Tschann, * . . 29. Sept. 1845, † Bern 19. Juni 1894. [Bern.]
Sohn: Viktor Adelbert Edmund, * Bern 11. Dez. 1864, Gutsbes. in Gümligen bei Bern; ✕ Bern 14. Mai 1890 mit — Adine Rosa Emilie Bridel, * Biel 3. Nov. 1866.
Söhne: 1) Gustav Viktor Edmund, * Bern 5. März 1891.
2) Karl Gustav, * Bern 9. Jan. 1894.
3) Paul Louis René, * Bern 10. Nov. 1897.

Griesinger.

Evangelisch. — Württemb. Adel und Frhr. d. d. Stuttgart 24. Febr. 1893. — Erste Aufn., Beschreibung des Wappens und geschichtl. Notiz im Jahrg. 1895, S. 320.

† Julius Albert Freiherr von Griesinger, * Stuttgart 28. Sept. 1836, † das. 1. April 1899, Dr. jur., Kgl. württemb. WGRat, Kabinettschef und Vors. des OHofrats; ✕ Stuttgart 27. Okt. 1862 mit — Marie Pauline Autenrieth, * Ludwigsburg 6. Okt. 1842. [Stuttgart.]
Kinder: 1. Julius Adolf, * Stuttgart 25. Aug. 1863, Dr. jur., Kgl. württemb. Khr, Kais. deutscher Leg.-Rat und Delegierter zu der internat. macedon. Finanzkommission; ✕ Wien 3. April 1905 mit — Luise Malwine Henriette, * Wien 26. Juni 1884, des † Dr. jur. Raimund Grübl, Bürgerm. von Wien, und der † Henriette geb. Beyfus Tochter. [Saloniki.]
2. Alice Pauline, * Stuttgart 16. Mai 1866; ✕ das. 3. Mai 1892 mit Eugen von Dorrer, Kgl. württemb. Oberst, Militärbevollm. in Berlin und Bevollm. zum Bundesrat.

Grießenbeck von Grießenbach, 1906. — Grimschitz, 1906, resp. 1902.

Groll.

Katholisch. — Württemb. Frhr. d. d. . . 15. Juni 1880. — Erste Aufn. 1882; Beschreibung des Wappens und Näheres über die Standeserhebung im Jahrg. 1884, S. 299.

† Karl Wilhelm Joseph Gottfried Freiherr von Groll, * Stuttgart 16. April 1831, † das. 29. Mai 1887, Kgl. württemb. Oberst z. D., Flügeladj.; ⚔ . . 22. Juli 1856 mit Lucretia Freiin von Ulm zu Erbach, * . . 11. Mai 1834, † Terlan, Südtirol, 3. Dez. 1889.

Kinder: 1. Amélie Marimiliana Philippine, * Ulm 6. Mai 1857, im D. vom heil. Herzen Jesu. [. . .]

2. Karl Joseph Maximilian Maria, * Erbach 8. Sept. 1860, Kgl. württemb. Rittm. z. D., Bez.-Off. beim Ldw.-Bez. Eßlingen; ⚔ . . Nov. 1883 mit — Karola Emilie Julie Justine Luise von Kauffmann, * . . 6. Febr. 1853 (evang.).

Söhne: 1) Götz Karl Maximilian Joseph Maria, * . . 1884. [. . .]
2) Karl Maximilian Aloysius Maria, * . . Jan. 1886.

3. Lucretia Mauritia Klementine, * Ulm 24. Sept. 1866, im D. vom heil. Herzen Jesu. [. . .]

Groote.

Katholisch. — Patrizier von Brügge. — Reichsfrhr. und Wappenbesserung d. d. Linz 13. Nov. 1613 (für Alexander de Groote, Kr, Kais. OZeugm. und Obersten, auch Hzgl. bayer. Rat, und dessen Bruder Adrian, Herrn auf Borau und Irlbach); Hzgl. bayer. Ausschreibung (Anerkennung) des Frhrnstandes d. d. . . 14. Sept. 1614; belg. Anerkennung des Frhrnstandes d. d. Brüssel 29. März 1903. — Erste Aufn. 1905.

† Karl Freiherr von Groote, * Brüssel 3. Dez. 1825, † Jokohama 16. Sept. 1884, Kgl. belg. a. o. G. u. b. M.; ⚔ Brüssel 5. Juli 1855 mit — Melcanie Adele Stuckens, * Brüssel 4. April 1831. [Stevoort.]

Kinder: 1. Paul Adolf, * Brüssel 4. Febr. 1862, Kgl. belg. a. o. G. u. b. M. in Kopenhagen und Kristiania; ⚔ Konstantinopel 30. Nov. 1895 mit — Clara Patience Sarah Singleton of Mell, * London 21. Juni 1866. [Kopenhagen.]

Kinder: 1) Marie Therese Péra Clara, * Hawley Blackwater, Hampshire, Engl., 30. Sept. 1896.
2) Yvonne Bertha Jeanne, * Hawley Blackwater 17. Febr. 1904.
3) Alexander Paul, * Brüssel 12. Juli 1906.

2. Bertha Stephanie, * Brüssel 12. März 1864; ⚔ das. 30. Okt. 1885 mit Wilhelm von Schön, Kais. deutschem a. o. u. b. Botsch. in St. Petersburg.

3. Annaïde Yvonne Marie, * Brüssel 8. Juni 1866; ⚔ das. 11. Juli 1887 mit Karl Palmaers, Bürgermeister von Stevoort, Belgien.

4. Jeanne Elisabeth, * Jokohama 21. Dez. 1874; ⚔ Berchtesgaden 29. Sept. 1900 mit Walther Frhrn von Seckendorff, Kgl. bayer. Km. und Lt. der Res. des 1. Ul.-Rgts. [Schloß Unternzenn, Bayern.]

Groß *.

Evangelisch. — Aus Zürich stammendes Geschlecht (in der Schweiz erloschen); Patrizier von Bern (daselbst seit 1637 verbürgert). — Österr.-niederländ. Frhr nach der Primogenitur d. d. Wien 10. April 1783. — Erste Aufn., Beschreibung des Wappens und geschichtl. Übersicht im Jahrg. 1875, S. 246.

† Ludwig Albrecht Joseph Gabriel Freiherr von Groß, * Fort-Bourlange, niederländ. Prov. Groningen, 15. Juli 1793, † Weimar 13. April 1857, Ghzgl. sächs. Frhr und GFinanzrat; ⚔ Weimar 10. Okt. 1821 mit Amalie Karoline Henriette Charlotte Friederike Luise von Seebach (Schriftstellername: „A. Winter"), * Weimar 10. Okt. 1802, † das. 13. Juni 1879.

Kinder: 1. Rudolf Gabriel Freiherr von Groß, * Weimar 28. Okt. 1821, Dr. jur. und Dr. med., Ghzgl. sächs. Khr, WGRat und Staatsmin. a. D.; ⚔ I) Eisenach 18. Jan. 1869 mit Agnes verw. von Gontard, geb. von Fracht, * . . 27. Juli 1831, † Weimar 20. Okt. 1873; II) Weimar 12. Febr. 1876 mit — Anna Helene Nicolai, * Riga 17. März 1838. [Weimar.]

Kinder 1r Ehe: 1) Magdalene Agnes Amalie Melanie Irmina Gabriele von Groß, * Eisenach 16. Okt. 1869; ⚔ Weimar 9. Okt. 1893 mit Hans Frhrn von und zu der Tann-Rathsamhausen, Hzgl. anhalt. Hofjägerm. in Ballenstedt, Ghzgl. sächs. Frhrn.

2) Siegfried Wilhelm Gabriel von Groß, * Eisenach 11. Nov. 1870, Ghzgl. sächs. Kjkr und Landrichter in Weimar, Kgl. preuß. Obl. der Ref. der 2. GMaschinengew.-Abt., GMr des Joh.-O.

2. Melanie Gabriele von Groß, * Weimar 5. Nov. 1834. [Weimar.]

Groß von Trockau, 1906.

Großschedel.

Katholisch. — Erbländ.-österr. Wappenbrief d. d. Augsburg 24. Mai 1586 (vom Kaiser Maximilian II.); Reichsadel mit Wappenbesserung d. d. Prag 1. Dez. 1584; Reichsadelbestätigung mit Wappenvermehrung (Perkhausen) d. d. Regensburg 27. Febr. 1623; kurbayer. Febr. d. d. München 31. Jan. 1691 (für Franz von Großschedel, Herrn auf Perkhausen und Aigelsbach); immatrikuliert im Kgr. Bayern bei der Frhrnklasse 15. Febr. 1813. — Erste Aufn. und geschichtl. Übersicht im Jahrg. 1854, S. 195; Beschreibung des Wappens im Jahrg. 1855, S. 217.

† Christian Freiherr von Großschedel zu Berghausen und Aigelsbach, * . . 26. Juni 1786, † . . 22. März 1856, Kgl. bayer. Fkm. und Gen.-Major a. D.; ⚔ . . 6. Febr. 1815 mit Bernhardine von Brand, * Lipke 17. Aug. 1790, † Würzburg 23. Jan. 1864.

Söhne: 1. † Ludwig, * . . 22. Jan. 1817, † . . 26. März 1862, Kgl. bayer. Hptm. im 13. Inf.-Rgt; ⚔ . . 12. Mai 1852 mit Elise Hölderich, * . ., † München 14. März 1896.

Töchter: 1) Bernhardine, * Bayreuth 16. Sept. 1853. [. . .]

2) Wilhelmine, * Bayreuth 12. Nov. 1857; ⚔ . . mit . . . [. . .]

3) Henriette, * Bayreuth . . 1859; ⚔ . . mit . . . [. . .]

2. † Karl, * . . 10. Mai 1827, † Aschaffenburg 1. Juni 1906, Kgl. bayer. Oberst a. D.; ⚔ I) . . 6. Febr. 1851 mit Klementine Freiin und Edler Herrin von Kotzau, * . . 12. März 1833, † . . 14. Juni 1860; II) Miedelheim 14. Jan. 1878 mit — Julie Remler, * . . . [Aschaffenburg.]

Töchter 1r Ehe: 1) Aline Wilhelmine Friederike, * . . 14. Juli 1853; ⚭ Metz 27. Sept. 1877 mit Konstantin Kocher, Kgl. preuß. Major. [. . .]
2) Josephine Pauline Emilie Bernhardine, * . . 13. April 1855; ⚭ Metz 10. Mai 1875 mit Heinrich Honig, Kgl. preuß. Rittm. [. . .]

Brüder.

1. † Andreas Nikolaus Petrus, * Tholey, Rheinprov., 20. Febr. 1794, † München 23. April 1872, Kgl. bayer. Hptm. a. l. s.; ⚭ I) München 25. Mai 1829 mit Wilhelmine Angelika Peregrina Aloysia Edler Mayer von Mayerfels, * St. Wilten bei Innsbruck 30. Mai 1807, † München 14. Sept. 1841; II) München 25. Aug. 1842 mit Henriette Maria Helene Edler von Weling, * Bamberg 28. Juni 1817, † München 19. Jan. 1872.

Kinder 1r Ehe: 1) † Bernhard Christian Andreas Marquard, * München 9. Juni 1834, † daf. 29. Okt. 1897, Kgl. bayer. Forstm. a. D.; ⚭ München . . mit — Marie Wild, * Schongau 4. Juli 1845. [. . .]

Kinder: (1) Marie Elisabeth, * München 11. Sept. 1871.
(2) Eduard Bernhard Andreas, * Schellenberg bei Berchtesgaden 17. Jan. 1880. [. . .]

2) Pauline Klara Bernhardine, * München 29. Juni 1837 (altkath.); ⚭ München 17. Aug. 1867 mit Eduard Ritter von Henzler, Edlem von Lehnensburg (altkath.), † München 18. März 1892, Kgl. bayer. Hptm. a. D. [München.]

2. † Joseph, * . . 4. Juni 1800, † München 17. Jan. 1872, Kgl. bayer. Km. und Gen.-Major, Pkt. der Kgl. Leibgarde der Hartschiere; ⚭ . . 30. Aug. 1843 mit Auguste von Weling, * . ., † . . 25. Sept. 1848.

Tochter: 1) Sophie Franziska Charlotte, * . . 6. Juli 1846; ⚭ . . mit . . . [Prag.]
2) Marie Henriette Luise, * . . 17. Sept. 1848; ⚭ . . mit . ., Kgl. bayer. Gen.-Major. [. . .]

Grote, 1906. — Grotthuß (Grotthusen), 1906.

Gruben.

Katholisch. — Früher in Westfalen vorkommendes Adelsgeschlecht. — Preuß. Adelsanerkennung laut Min.-Reskr. vom 23. Mai 1829 (für Ignaz Wilhelm Marcellin von Gruben, Edger.-Assessor in Düsseldorf); österr. Frhr. d. d. . . 1. Aug. 1867 (Diplom d. d. Wien 15. Nov. 1873 für Franz Joseph, s. unten); immatrikuliert im Kgr. Bayern bei der Frhrnklasse 22. Jan. 1905. — Erste Aufn., Beschreibung des Wappens und geschichtl. Übersicht im Jahrg. 1876, S. 254.

† Franz Joseph Freiherr von Gruben, * Düsseldorf 13. Febr. 1829, † Regensburg 23. Okt. 1888, Dr. jur., Chef der Fstl. thurn und taxisschen Gesamtverwaltung; ⚭ Dreiß 4. Sept. 1858 mit Maria Freiin von Linde, * Darmstadt 4. Nov. 1837, † Regensburg 28. Juli 1902.

Kinder: 1. Franz Joseph Maria Ignaz Justin, * Regensburg 8. Dez. 1859, Kgl. bayer. Edger.-Rat in München.
2. Maria Anna Henriette Apollonia Dorothea Walpurga, * Regensburg 28. Mai 1862. [Regensburg.]
3. Max Maria Georg Wunibald, * Regensburg 17. Dez. 1867. [Regensburg.]
4. Wilhelmine Henriette Katharina Josephine Maria, * Regensburg 19. Febr. 1870; ⚭ daf. 25. April 1900 mit Carl Frhrn von Vogelsang, K. u. K. Rittm. im Ul.-Rgt Nr. 2. [Tarnów.]

5. Ignaz Maria Florin, * Regensburg 13. Okt. 1872, als Pater Wolfgang im Kloster St. Bonifaz in München.
6. Mathilde Maria Anna Katharina, * Regensburg 27. Juli 1876. [Regensburg.]

Gruben.

Im Mannesstamme erloschen.

Katholisch. — Reichsadel d. d. Wien 15. Juni 1776; Reichsfrhr. d. d. Wien 8. März 1805 (s. Jahrg. 1878, S. 250); immatrikuliert im Kgr. Bayern bei der Frhrnklasse 4. Sept. 1815. — Erste Aufn. 1864; Beschreibung des Wappens und geschichtl. Übersicht im Jahrg. 1865, S. 343.

† Ignaz Wilhelm Freiherr von Gruben, * . . 9. März 1835, † München 11. Febr. 1893; ⚭ München 20. Dez. 1866 mit — Johanna Gfin Basselet de La-Rosée, * . . 12. Mai 1834. [München.]

Töchter: 1. Augusta Bertha Maria, * . . 6. Okt. 1867. [München.]
2. Anna Mathilde Pauline, * . . 29. Juni 1869; ⚭ . . 16. März 1898 mit Heinrich Gebhardt, † . . 22. Dez. 1899, Kunstmaler. [München.]

Grünau.

Evangelisch. — Bad. Adel und Frhr. unter dem Namen „Grünau" d. d. Karlsruhe 1. Juni 1870. — Erste Aufn. und Beschreibung des Wappens im Jahrg. 1889, S. 279.

Curt Otto Werner Freiherr von Grünau, * Kreuzwertheim 10. Febr. 1871, Kais. deutscher Leg.-Sekr. beim Gen.-Konsulat in Kairo, Kgl. preuß. OLt. der Res. des Leibgren.-Rgts Nr. 109, ERr des Joh.-O.; ⚭ . . 21. Mai 1904 mit — Elise Haag, * Karlsruhe . . Febr. 1883.

Bruder.

Werner Ernst Otto Gustav, * Karlsruhe 9. Okt. 1874, Dr. jur., Ghzgl. bad. Hofjkr und Gerichtsassessor. [. . .]

Grunelius.

Evangelisch. — Bayer. Adel und Frhr. d. d. . . 3. Sept. (Diplom d. d. München 9. Okt., immatrikuliert 8. Nov.) 1883. — Besitz: Das 1895 gestiftete Fideikommiß Ober-Lauringen, Amtsger. Hofheim, mit Rothhof, Lindleshof und Unterhof, Amtsger. Königshofen, UFranken. — Erste Aufn. 1885; Beschreibung des Wappens und Näheres über die Standeserhebung im Jahrg. 1887, S. 344.

Karl Georg Freiherr von Grunelius, * Frankfurt a. M. 20. Juni 1836, Herr auf Ober-Lauringen c. p.; ⚭ I) Frankfurt a. M. 28. Aug. 1860 mit Anna Bertha von Heyder, * Frankfurt a. M. 28. Juli 1842, † Ober-Lauringen 19. Nov. 1881; II) Heidelberg 17. Dez. 1884 mit — Helene Freiin Schilling von Canstatt, * Karlsruhe 15. Febr. 1857. [Freiburg i. Br.]

Kinder: a) 1r Ehe: 1. Georg Karl Moritz, * Rothhof 5. Juni 1862, 1. Fkherr, Kgl. bayer. Rittm. der Res. des Ul.-Rgts Nr. 1; ⚭ Frankenberg 16. Febr. 1895 mit — Gisela Freiin von Poellnitz, * Roßbach 12. Juli 1863. [Ober-Lauringen bei Schweinfurt.]
2. Johann Georg Ernst, * Rothhof 13. Sept. 1864, Kgl. bayer. Leg.-Rat bei der Gesandtsch. in Berlin; ⚭ Eisenbach 6. Nov. 1900 mit — Anna Gfin von

Bernstorff, * Ludwigslust 5. Juni 1871, ED. des Kgl. bayer. Theresien-O.

3. Ida, * Rothhof 20. Okt. 1866; ⚔ Baden-Baden 2. Aug. 1894 mit Alhard Andreae. [Frankfurt a. M.]
4. Georg Adolf, * Rothhof 8. Jan. 1870, Herr auf Pfaffendorf bei Ebern, UFranken; ⚔ Osterstein bei Gera 8. Mai 1901 mit — Agnes Elisabeth Rivalier Freiin von Meysenbug, * Detmold 8. April 1876. [Pfaffendorf.]
5. Elisabeth Luise Bertha, * Ober-Lauringen 17. Okt. 1881.

— b) 2r Ehe: 6. Eduard Hermann Max Rudolf, * Ober-Lauringen 2. Jan. 1886.

7. Esperanza Luise Bertha Ottilie Olga, * Baden-Baden 21. Nov. 1888.

(Diepenbroick-) Grüter, 1906.

Gruttschreiber.

Katholisch. — Wappenbrief mit Lehenartikel d. d. Neustadt am Crichtage (15. Febr.) 1453 (für die Brüder Mattes Großenschreiber, Bürgerm. von Liegnitz, und Johann Großenschreiber); alter Reichsfrhr. mit dem Prädikat „Edler Herr von Czopkendorf" nebst Wappenbesserung d. d. Wien 4. Juli 1696; böhm. Bestätigung d. d. Wien 18. Aug. 1698. — Erste Aufn., Beschreibung des Wappens, geschichtl. Übersicht und Stammreihe im Jahrg. 1861, S. 236; Ergänzung dazu im Jahrg. 1862, S. 322.

(S. Jahrg. 1905, S. 261; neuere Nachrichten fehlen.)

Gudenau, s. Vorst von Gudenau, 1906.

Gudenus.

Katholisch. — Rittermäßiger Reichsadel mit dem Ehrenwort „von" d. d. Wien 5. März 1668 (für Dr. jur. utr. Johann Christoph Gudenus, Kurfstl. mainzischen Rat und Hofger.-Assessor — A. —, und seine Brüder: Johann Daniel, Urban Ferdinand — B. — und Johann Mauriz Bodo). — Erste Aufn. und Beschreibung des Wappens im Jahrg. 1848, S. 140.

A. Haus in Niederösterreich.

Stifter: Johann Christoph, * 1632, † 1705 (s. oben); Reichsrittersstand als „Edler Herr von Gudenus" nebst Wappenbestätigung d. d. Larenburg 7. Mai 1696 (für Johann Christoph von Gudenus, Kurfstl. mainzischen GRat und Residenten am Kais. Hofe in Wien); Reichsfrhr. 20. Sept. 1696 (für denselben, das Diplom kam jedoch nicht zur Ausfertigung); ungar. Indigenat d. d. Wien 5. Dez. 1703 (für denselben); Bestätigung des Reichsfrhrnstandes d. d. Wien 4. April 1730 (für des vorgenannten Johann Christoph vier Söhne, nämlich Christoph Rudolf, Philipp Ferdinand, Johann Albert und Anton Franz). — Besitz: Das Fideikommiß Hohenstein und Hörtenstein (seit 1694 im Bes. der Fam.), Waidhofen a. d. Thaya und Ober-Kedliz (seit 1736 im Bes der Fam.), sämtlich in NÖsterr.

† Gabriel Freiherr von Gudenus, * Wien 27. Nov. 1795, † das. 9. Juli 1879, Fherr, Herr auf Mühlbach und Fels, NOsterr., Moravetz und Mittrow,

Mähren, K. u. K. Km. und OLt. a. D., GMr des souv. Malt.-RrO.; ✕ Posbrunn, NOsterr., 29. Aug. 1836 mit Luise Freiin von Bartenstein, * Wien 14. März 1814, † das. 29. Jan. 1878.

Kinder: 1. Anna, * Wien 2. Okt. 1838, StkrD.; ✕ Wien 15. Mai 1859 mit Konstantin Gfn von Gatterburg, K. u. K. Km. [Bozen.]

2. Heinrich, * Wien 25. Dez. 1839, Fkherr, K. u. K. Km. und Rittm. a. D., Mitgl. des Herrenh. des österr. Reichsrats auf Lebenszeit; ✕ Kwassitz, Mähren, 30. Juli 1872 mit — Ernestine Gfin von Thun und Hohenstein, * Berlin 12. März 1853, StkrD. [Waidhofen a. d. Thaya.]

Söhne: 1) Philipp Friedrich Gabriel Heinrich Maria, * Waidhofen 11. Juni 1877; ✕ Wien 4. März 1905 mit — Angela Hardt, * Wien 14. Dez. 1880. [Veste Nötting.]

Sohn: Philipp Heinrich, * Veste Nötting 19. Dez. 1905.

2) Eduard Maria Joseph Philipp Jakobus, * Waidhofen 27. April 1886.

3. Joseph, * Mühlbach 31. Juli 1841, Herr auf Mühlbach, NOsterr., K. u. K. Km. und GRat; ✕ Wien 25. Nov. 1872 mit — Karoline Gfin zu Colloredo-Mannsfeld, * Wien 24. Febr. 1844 (s. Goth. Hofkalender, II. Abt.). [Mühlbach.]

Kinder: 1) Maria Theresia Ludovika Ida Klara Gabriele Eusebia, * Wien 5. März 1875, ED. des K. K. adeligen Damenstifts „Maria Schul" in Brünn.

2) Gabriel Maria Leopold Joseph, * Opočno 15. Aug. 1876, K. u. K. Km. und Rittm. im Drag.-Rgt Nr. 12. [Krakau.]

3) Luise Maria Anna Ida Auguftine, * Sierndorf 28. Aug. 1877.

4) Ida Aglaë Maria, * Wien 20. März 1880.

5) Franz Joseph Andreas Hieronymus, * Wien 30. Nov. 1883. [. . .]

4. Leopold, * Mühlbach 15. Sept. 1843, K. u. K. GMat und Oberstkm., GMr des Deutschen O.; ✕ Wien 21. Aug. 1877 mit — Ida Gfin zu Colloredo-Mannsfeld, * Wien 23. Aug. 1845, K. u. K. PD., Schwester der Obigen (s. Goth. Hofkalender, II. Abt.). [Wien.]

Tochter: Therese Karoline Ludovika, * Wien 4. März 1880, StkrD.; ✕ Wien 14. Okt. 1899 mit Dr. jur. Maximilian Gfn zu Hardegg, K. u. K. Km. 2c. [Schloß Groß-Harraß, NOsterr.]

5. Karl, * Mühlbach 20. Okt. 1845, Priester der Gesellschaft Jesu. [Buffalo, NAmerika.]

6. Maria, * Mühlbach 19. Okt. 1848, StkrD.; ✕ Wien 24. Juni 1872 mit Friedrich Gfn Fugger-Babenhausen, Kgl. bayer. Oberften à l. s. d. A. (s. Goth. Hofkalender, II. Abt.). [München.]

7. Gabriel, * Mühlbach 12. Mai 1853, Herr auf Morawetz, Mähren; ✕ Krizanau 9. Sept. 1883 mit — Aloysia (Lilly) Edler von Teuber, * Brünn 1. Juni 1865. [Schloß Morawetz, Bez. Neustadt.]

Kinder: 1) Karola, * Morawetz 3. Juli 1884.

2) Gabriele, * Morawetz 16. Juni 1885.

3) Gideon Leopold, * Morawetz 14. Febr. 1889.

B. Haus in Steiermark.

Stifter: Urban Ferdinand, * 1634, † 1698 (s. oben). — Erbländ.-österr. Ausdehnung des Fehrnstandes auf des Urban Ferdinand Sohn Valentin Ferdinand von Gudenus und dessen Brüders- und Adoptivsöhne: Philipp Franz und Valentin Ferdinand Joseph d. d. Wien 11. Jan. 1732, desgl. für das Reich d. d. Wien 22. Mai 1732, ferner desgl. d. d. München 7. Jan. 1745 (vom Kaiser Karl VII.) und schließlich d. d. Wien 11. Jan. 1746 (vom Kaiser Franz I.).

† Ferdinand Sigmund Valentin Freiherr von Gudenus, * Mainz 28. Nov. 1755, † Graz 9. Okt. 1825, Herr auf Thannhausen, Sturmberg, Fladnitz und Rattmannsdorf, K. K. Km.; ✕ Reichmannsdorf 23. Jan. 1788 mit Sophia

Freiin von Schrottenberg, * Bamberg 15. Mai 1756, † Graz 20. April 1839, StkrD.

Söhne: 1. † Michael Anton, * Umpfenbach, Bayern, 29. Sept. 1792, † Graz 19. Okt. 1872, K. u. K. Kmr. und OKt. a. D.; ✕ Formannsdorf 28. Aug. 1830 mit Aloysia Gfin Batthyány von Németújvar, * Formannsdorf 2. Dez. 1798, † Graz 18. März 1840, StkrD.

Söhne: 1) Joseph Ernst, * Külml. Steierm., 12. Jan. 1832; ✕ Wernberg 13. April 1869 mit — Kamilla Gfin von Wagensperg, * Wernberg, Kärnten, 20. Juli 1842. [Graz.]

Sohn: Adolf Anton Joseph, * Graz 22. Sept. 1874, K. u. K. Kmr. und OKt. im 1. Rgt der Tiroler Kaiserjäger. [Bruneck, Tirol.]

2) Hugo Franz Xaver, * Schloß Külml 23. Febr. 1833, Herr auf Gáb, Kom. Torontal, K. u. K. Kmr., Päpstl. Geh.-Kmr. di spada e cappa; ✕ Csávos 18. Aug. 1860 mit — Charlotte Anna Klothilde Csávossy de Csávos et Bobda, * Szárcsa, Banat, 6. Juli 1842. [Gáb.]

Kinder: (1) Agathe Fanny Klothilde, * Gáb 1. Juni 1861; ✕ das. 7. Okt. 1890 mit Heinrich Himmel von Agisburg, K. u. K. Oberst i. R. [Brixen.]

(2) Hugo Anton Ignaz, * Gáb 14. Okt. 1862, K. u. K. OKt. a. D. [Budapest.]

(3) Béla Joseph, * Gáb 26. Okt. 1863, Herr auf Lugoshely (1200 Joch), Kom. Krasso-Szörény; ✕ Linz 25. Jan. 1887 mit — Vincentia Ludwiga (Minka) Gfin von Waldstein-Wartenberg, * Linz 3. April 1864, Mitbes. von Lugoshely. [Gáb.]

Sohn: Béla Maria Anton Joseph Ernst Hugo, * Csávos 13. Sept. 1887.

(4) Gisela Maria Josephine, * Gáb 31. März 1865; ✕ Graz 2. März 1889 mit Wolfgang Frhrn von Walterskirchen, K. u. K. Kmr. [Kemmelbach, NOsterr.]

(5) Ernö Rudolf Aladár, * Gáb 20. Mai 1866, Herr auf Gyarmata, Ungarn; ✕ Absam, Tirol, 25. Okt. 1892 mit — Franziska Freiin von Spiegelfeld, * Linz 29. April 1866. [Gyarmata, Kom. Temes.]

Kinder: a. Joseph Maria Aloysius Franz Xaver, * Pußta-Greda im Banate 18. Juli 1893.

b. Imre Arthur Maria Aloysius, * Szécsénfalva 4. Juli 1894.

c. Cari Marie Josephine, * Szécsénfalva 20. März 1901.

(6) Géza-Anton Edmund, * Gáb 20. Juli 1867, K. u. K. OKt. a. D.; ✕ Budapest 26. Mai 1897 mit — Marie Gfin Kornis von Göncz-Ruszka, * Szerep 2. Dez. 1878. [Kis-Velencze, Ungarn.]

Kinder: a. Maria Josepha Antonia, * Innsbruck 11. März 1898.

b. Aloysia Maria Josepha, * Innsbruck 24. Juli 1899.

c. Carla Maria Josepha, * Graz 3. Jan. 1902.

d. Geza Maria Joseph Anton, * Semmering 25. Juni 1905.

(7) Arthur Robert Olivier, * Gáb 29. Sept. 1868. [Dresden.]

(8) Erwin Oskar Ignaz, * Gáb 7. März 1870, Theol.-Prof., Konsistorialrat in Stuhlweißenburg.

(9) Klaudine Maria Beata, * Gáb 25. April 1871; ✕ I) Budapest 30. April 1894 mit Rudolf Gfn Chotek von Chotkowa und Wognin, † Gáb 1. Okt. 1894, Frherrn auf Jeniowes ꝛc., K. u. K. Kmr.; II) Wien 17. Sept. 1901 mit Dr. jur. Emil Edlem von Rajakovics, K. K. Konz.-Prakt. [Graz.]

(10) Marie Fanny Charlotte, * Gáb 20. Jan. 1873; ✕ Innsbruck 22. Nov. 1897 mit Hermann Frhrn von Tinti, Päpstl. Geh.-Kmr. di spada e cappa. [Schloß Innernstein, OOsterr.]

(11) Natalie Therese Marie, * Gáb 12. März 1876. [Gáb.]

(12) Angela Maria Immakulata Fanny Aloysia, * Gáb 5. März 1881. [Gáb.]

2. † Gordian Heinrich, * Bamberg 10. Mai 1798, † Thannhausen 21. April 1894, Herr auf Thannhausen, Külml, Warenegg und Fronsperg, K. u. K. Km. und OLt. a. D.; ⚔ Guttenstein 22. Juli 1832 mit Christiane Gfin Hoyos, * Stolz 13. Aug. 1809, † Thannhausen 24. Febr. 1884, StkrD.

Kinder: 1) Ernst Ferdinand, * Horn 8. Sept. 1833, Herr auf Thannhausen, Külml, Warenegg und Fronsperg, Steierm., K. u. K. Km.; ⚔ Prag 31. Jan. 1866 mit — Anna Gfin von Schönborn, * Dlažkovic 20. Juni 1845, StkrD. (s. Goth. Hofkalender, II. Abt.). [Thannhausen bei Weiz, Steierm.]

Kinder: (1) Gordian Maria Ernst Ambrosius Erwein Johannes Nepomucenus, * Thannhausen 7. Dez. 1866, K. u. K. Km. und OLt. der Ref. des Drag.-Rgts Nr. 1; ⚔ Prag 12. Juni 1900 mit — Rosa Prjssin von Lobkowitz, * Prag 24. Dez. 1867. [Thannhausen, Steierm.]

(2) Erwein Maria Ernst, * Thannhausen 14. Sept. 1869, K. u. K. Km. und Leg.-Rat bei der Gesandtsch. Dresden.

(3) Maria Christine Johanna Nepomucena Hyacintha Karolina Anna, * Lukawitz, Böhmen, 16. Aug. 1870, StkrD.; ⚔ Prag 2. Okt. 1895 mit Karl Gfn und Edlem Herrn von und zu Elz, K. u. K. Km. und Min.-VSekr. im Min. des Innern. [Wien.]

(4) Theresia Maria Christiane Johanna Eutropia, * Thannhausen 14. Dez. 1871.

(5) Maria Wilhelmine Anna Johanna, * Thannhausen 15. Sept. 1873; ⚔ Graz 18. Sept. 1900 mit Ferdinand Gfn zu Stolberg-Wernigerode (s. Goth. Hofkalender, II. Abt.). [Störmede, Westf.]

(6) Ernst Ferdinand Friedrich Maria Telesphor, * Thannhausen 5. Jan. 1875, K. u. K. Lt. der Ref. des Drag.-Rgts Nr. 1. [. . .]

(7) Paula Maria Johanna, * Thannhausen 28. Okt. 1880, StkrD.; ⚔ Thannhausen 5. Okt. 1904 mit Joseph Herrn und Gfn zu Stubenberg, K. u. K. Km. und Lt. der Ref. des Drag.-Rgts Nr. 1. [Szekelyhid, Ungarn.]

2) Theresia Sophia, * Wien 27. Jan. 1836, K. u. K. PD. und StkrD.; ⚔ Schleinitz, Steierm., 31. Juli 1862 mit Anton Gfn und Herrn zu Brandis, Herrn auf Brandis ꝛc., K. u. K. Km. und GMaj. [Lana bei Meran.]

Gugel von Brandt und Diepoltsdorf.

Katholisch. — Wappenbrief 12. Aug. 1502 (vom Kaiser Maximilian I.); rittermäßiger Reichsadel mit Wappenbesserung d. d. Nürnberg 20. April 1543 (vom römischen König Ferdinand); Patrizjat von Nürnberg d. d. Wien 5. April 1729 (vom Kaiser Karl VI.), bayer. Bestätigung des Frhrnstandes 26. April 1806 (immatrikuliert 20. Juli 1812). — Besitz: Hofmark Diepoltsdorf und Burgstall Brandt. — Erste Aufn., Beschreibung des Wappens und geschichtl. Übersicht im Jahrg. 1861, S. 248.

I. Linie.

† Franz Wilhelm Christoph Freiherr Gugel von Brandt und Diepoltsdorf, * Mannheim 20. Jan. 1814, † das. 30. Sept. 1868; ⚔ Gießen 20. Okt. 1858 mit Adelheid Bermann, * Gießen 26. Dez. 1836, † Wiesbaden 30. Jan. 1883.

Kinder: 1. Eugen Ernst Christoph, * Mannheim 15. März 1861, Kgl. preuß. Major, agar. dem Inf.-Rgt Nr. 176. [Thorn.]

2. August Philipp Christoph, * Mannheim 3. Mai 1863, Hptm. und Komp.-Chef im Ghzgl. hess. Inf.-Rgt Nr. 118; ⚔ Worms 10. Sept. 1895 mit — Hedwig Christine Bittel, * Paris 9. Juni 1873. [Worms.]

Sohn: Wolfram Carl August Friedrich Franz Alexander Eugen Conrad Erasmus Christoph, * Worms 26. Aug. 1904.

3. Anna Josephine, * Mannheim 17. Juni 1868; ⚭ Mainz 26. Okt. 1889 mit Friedrich Frhrn von Nordeck zur Rabenau, Ghzgl. hess. Khrn. [Darmstadt.]

II. Linie.

Im Mannesstamme erloschen.

† Franz Wilhelm Christoph Freiherr Gugel von Brandt und Diepoltsdorf, * . . 23. Aug. 1771, † Diepoltsdorf 4. Mai 1848, Kgl. bayer. Km. und Appell.-Ger.-Rat; ⚭ I) . . 1803 mit Marie Sophia Antoinette Gronefeld Edler von Ottberger, * Paderborn 6. Juni 1777, † . . . 12. Sept. 1820; II) . . 23. Jan. 1828 mit Adelheid Muffel von Ermreuth und Eschenau, * . . 6. März 1801, † Diepoltsdorf 1. Juli 1842.

Tochter 2r Ehe: Mathilde Sophie, * Amberg 20. Jan. 1830; ⚭ Würzburg 2. Sept. 1851 mit Georg Frhrn Lochner von Hüttenbach, † Nürnberg 7. Jan. 1901, Kgl. bayer. Hptm. à l. s. [Regensburg.]

Gültlingen, 1906. — **Gumoëns,** s. Goumoëns. — **Gumppenberg,** 1906. — **Günderrode,** 1906.

Günzburg.

Israelitisch.

Erstens.

Ghzgl. hess. Adel und Frhr. d. d. Darmstadt 2. Aug. 1874; Kais. russ. Bestätigung d. d. . . 8. Juni 1879. — W. (1874) = 1870, s. Zweitens.

† Joseph Freiherr von Günzburg, * Witebsk 16. Jan. (n. St.) 1813, † Paris 5. Jan. 1878, Kais. russ. Kommerzienrat; ⚭ . . 1829 mit Rosa Dinin, * Orscha 10. März 1814, † Paris 31. Mai 1892.

Kinder: 1. † Alexander, * . . 8. April 1830, † Neapel 10. Dez. 1878; ⚭ . . mit Rosalie Ettinger, * . . 30. Sept. 1829, † Paris . . 1897.

Söhne: 1) Michel, * Kamenetz-Podolsk 13. Jan. 1851; ⚭ Paris . . mit — Lina Herrmann, * Paris 18. Okt. 1860. [Paris.]

Sohn: Jacques Martin, * Paris 28. Aug. 1884. [. . .]

2) Jacques Gabriel, * . . 1853, Kais. russ. Okt. a. D.; ⚭ Paris . . März 1897 mit — Henriqueta von Laßka, * . . [Paris.]

2. Horatius, * Siwenigorodka 6. Jan. 1833 (s. Zweitens).

3. Ury, * Chotin 4. Okt. 1840; ⚭ Paris 6. März 1862 mit — Ida Merpert, * Chotin 1. Sept. 1841. [St. Germain en Laye.]

Kinder: 1) † Therese, * Stuttgart 23. April 1863, † Taormina, Sizilien, 8. Mai 1899; ⚭ Dresden 15. Sept. 1889 mit Victor Mendl.

2) Mathilde, * Paris 19. Febr. 1864; ⚭ das. 18. Dez. 1883 mit David Frhrn von Günzburg, Kais. russ. Staatsrat (s. Zweitens). [St. Petersburg.]

3) † Jacques Gabriel, * Paris 14. Febr. 1865, † Leipzig 12. Juni 1895.

4) † Sophie, * Kiew 7. Febr. 1866, † Paris 17. Mai 1883.

5) Olga, * Kingruft bei Kiew 23. Juli 1867; ⚭ Pau 24. März 1901 mit Victor Mendl. [Braïla.]

6) Helene Anna, * Kiew 3. März 1872; ⚭ St. Germain en Laye 14. April 1904 mit Dr. jur. Richard Loewy, Rechtsanwalt. [Berlin.]

7) † Vladimir, * Arcachon, Frankr., 13. Sept. 1873, † Dresden 12. Juni 1902.

4. † Mathilde, * . . ., † Paris 3. Juni 1894; ∞ Paris 8. März 1882 mit Paul Foulk.
5. † Salomon, * . . 4. Sept. 1848, † Paris 14. Sept. 1905; ∞ Paris 25. Juni 1877 mit — Henriette Ernestine Goldschmidt, * Paris 24. Jan. 1859. [Paris.]
Kinder: 1) Robert, * Paris 18. Okt. 1878. [Paris.]
2) Margarete Anna, * Paris 5. März 1881; ∞ das. 15. Febr. 1905 mit Robert von Bauer. [. . .]
3) Jean Maurice, * Paris 26. Nov. 1884. [. . .]
4) Alexis Georges, * Paris 5. Mai 1887.

Zweitens.

Ghzgl. hess. Adel und Frhr. d. d. Darmstadt 9 Nov. 1870. — Erste Aufn. und Beschreibung des Wappens im Jahrg. 1905, S. 206.

Horatius Freiherr von Günzburg, * Swenigorodka 6. Jan. 1833, Kais. russ. WStaatsrat; ∞ Kamenez-Podolsk 7. Juli 1853 mit Anna Rosenberg, * Haissin, Rußland, 10. März 1838, † Paris 8. Dez. 1878. [St. Petersburg.]
Kinder: 1. Gabriel Jacques, * Zitomir 24. Juni 1855. [. . .]
2. David, * Kamenez-Podolsk 5. Juli 1857, Kais. russ. Staatsrat; ∞ Paris 18. Dez. 1883 mit — Mathilde Freiin von Günzburg, * Paris 19. Febr. 1864 (s. Erstens). [St. Petersburg.]
Kinder: 1) Anna, * Dresden 28. Okt. 1885.
2) Josef, * St. Petersburg 9. Febr. 1887.
3) Sophie, * Zarskoe-Selo 28. Juni 1890.
4) Eugen, * Mobilna, Podolien, 4. Aug. 1894.
3. Louise, * Paris 19. Jan. 1862; ∞ St. Petersburg 19. Dez. 1884 mit Josef Sassoon. [Ashley Park, Walton on Thames, England.]
4. Alexander, * Paris 25. April 1863, Kais. russ. St. a. D.; ∞ Hamburg 24. Juni 1891 mit — Rosa Warburg, * Hamburg 20. März 1870. [St. Petersburg.]
Kinder: 1) Anna, * Karlsruhe i. B. 6. Juni 1892.
2) Theodore, * St. Petersburg 30. Dez. 1893.
3) Olga, * St. Petersburg 2. April 1897.
4) Vera, * St. Petersburg 15. Nov. 1898.
5. Alfred, * Mentone 3. März 1865, Kais. russ. Kav.-Lt. der Res.; ∞ Odessa 17. März 1896 mit — Sophie Aschkenasy, * Odessa 26. Jan. 1875 [St. Petersburg.]
Töchter: Anne, * St. Petersburg 11. Aug. 1901.
6. Mathilde, * Mentone 1. Nov. 1866; ∞ St. Petersburg 28. Dez. 1888 mit Dr. Louis Ritter von Gutmann. [Wien.]
7. Dimitry, * Duchy, Schweiz, 1. Juli 1870. [St. Petersburg.]
8. Peter, * Feublanc, Schweiz, 1. Juli 1872; ∞ Paris 14. Okt. 1902 mit — Yvonne Deutsch de la Meurthe, * Paris 21. Febr. 1882. [Paris.]
Kinder: 1) Philipp, * Paris 16. Febr. 1904.
2) Anna Beatrice, * Paris 27. Febr. 1906.
9. Wladimir Georg, * Paris 6. Juni 1873, Kais. russ. Tit.-Rat; ∞ Kiew 18. Okt. 1898 mit — Clara Brodsky, * Kiew 27. Febr. 1880. [Kiew.]
Töchter: 1) Anna, * Kiew 28. Juli 1900.
2) Vera, * Kiew 9. April 1902.
3) Nathalie Rosa, * Kiew 10. Okt. 1903.
10. Anna Liubow Sarah Tatiana, * Paris 18. Nov. 1876; ∞ St. Petersburg 28. Dez. 1898 mit Siegfried Aschkenasy, Kais. russ. Hofrat. [Odessa.]

Gussich.

Katholisch. — Kroatischer Uradel; Ldmann von Krain 1552; Reichs- und erbländ.-österr. Frhr. mit den Prädikaten „Herr zu Gradiz, Poganitz, Forst und Kroißenbach" und dem Titel „Wohlgeboren" d. d. Wien 27. April 1701; Wappenberichtigung d. d. Wien 24. Juni (Plakat 3. Okt.) 1900. — Erste Aufn. und geschichtl. Übersicht im Jahrg. 1849, S. 164; Beschreibung des Wappens im Jahrg. 1901, S. 257.

† Franz Xaver Freiherr von Gussich, Herr zu Gradiz, Poganiz, Forst und Kroißenbach, * Gradatz 1. April 1770, † Laibach 8. April 1806, K. K. Hptm. im Inf.-Rgt Thurn; ⚭ Laibach 12. Sept. 1802 mit Marie Savinschegg, * Laibach 17. Jan. 1784, † Kupinova 15. April 1845.

Sohn: † Maximilian, * Laibach 21. Sept. 1805, † Graz 6. Febr. 1870, K. u. K. Major a. D.; ⚭ Laibach 4. Juli 1846 mit — Mathilde Luschin, * Laibach 26. Febr. 1827. [Wien.]

Kinder: 1) Paul Alexander Aloys Adam, * Laibach 7. Aug. 1850, K. u. K. Hofsekr. a. D. und Hptm. i. d. E. des Ldw.-Inf.-Rgts Nr. 21; ⚭ Wiener-Neustadt 24. Sept. 1885 mit — Maria Edler von Furtenbach zu Schreggenberg und Lewis, * Wiener-Neustadt 4. Nov. 1862. [Wien.]

Kinder: (1) Paul Franz Maximilian Maria Adam, * Wiener-Neustadt 2. Okt. 1886.

(2) Franziska Maria Mathilde Antonia, * Vois, NÖsterr., 4. Aug. 1889.

(3) Margarete Felicia Maria Mathilde, * Wiener-Neustadt 18. Jan. 1891.

2) Moritz Franz Johann Adam, * Laibach 25. Dez. 1853, K. K. Hptm. im Ldw.-Inf.-Rgt Nr. 1. [Wien.]

3) Maria Luise Mathilde * Laibach 15. Aug. 1856; ⚭ Wien 13. Febr. 1892 mit Norbert Ritter von Schmucker, K. u. K. Gen.-Konsul. [Genua.]

Bruder.

† Aloys, * Laibach 27. Mai 1788, † das. 16. Okt. 1865, K. K. Major a. D.; ⚭ Gradatz 1. Nov. 1831 mit Helene de Rubbi, * Bassano 22. Jan. 1802, † Kremsier 18. Okt. 1873.

Kinder: 1. Marie, * Teschen 7. Sept. 1827; ⚭ Gradatz 31. Okt. 1855 mit Joseph Doxat, † Graz 8. Dez. 1902, K. K. Bez.-Kommissär a. D. [Graz.]

2. † Aloys, * Gradatz 13. April 1831, † Kaszaháza 12. Okt. 1875, Gutsbes. in Kaszaháza bei Zala-Egerszeg, Ungarn, K. u. K. Rittm. a. D.; ⚭ Dolácz, Ungarn, 6. Aug. 1860 mit — Gabriele Gyertyánffy de Bobda, * Gyér, Ungarn, 18. Febr. 1836. [Wien.]

Kinder: 1) Gabriele, * Wien 16. Juli 1861.

2) Kamilla, * Gyér 29. Aug. 1866; ⚭ Wien 26. März 1906 mit Karl Edlem von Rebracha, K. u. K. Obersten und Kmdtn des Inf.-Rgts Nr. 21. [Kuttenberg.]

3) Eleonore, * Steinamanger 4. Okt. 1867.

4) Leopold, * Kaszaháza 29. Sept. 1874; ⚭ New York 4. Nov. 1905 mit — Pauline (Lilli) Hartwig, * München 25. Okt. 1881. [New York.]

3. † Eduard, * Gradatz 30. Jan. 1836, † Wien 31. Jan. 1890, K. K. Min.-Sekr. im Min. des Innern; ⚭ Laibach 6. Mai 1867 mit — Wilhelmine von Pistor, * Prag 4. April 1851. [Laibach.]

Sohn: Sigmund (Ziga) Maria Georg Theodor Alois Wilhelm Friedrich Leopold, * Laibach 12. Febr. 1871, K. K. Bez.-Kommissär, zuget. der Statist. Zentralkomm.; ⚭ Laibach 5. Mai 1901 mit — Maria Theresia Gfin Erdödy von Monyorókerek und Monoszló, * Stakorovec 29. Juli 1878. [Wien.]

Kinder: (1) Wilhelm (Bill) Maria Leo Eduard Gabriel, * Laibach 19. Febr. 1902.

(2) Myra Wilhelmine Sebastie Therese Ada, * Wien 27. April 1903.

4. † Albert, * Gradatz 18. Juli 1837, † Innsbruck 23. Juli 1895, Gutsbes. bei Karlstadt; ✕ Mahično 1. Juli 1866 mit — Cäcilie Krismanić, * Agram 20. Nov. 1834. [Agram.]

Kinder: 1) Ferdinand, * Mahično 16. Dez. 1868, Konzipist beim Magistrate in Agram, Kgl. ungar. Lt. der Res. des Ldw.-Inf.-Rgts Nr. 25; ✕ Agram 18. April 1900 mit — Jelka Vrbanić, * Agram 10. April 1877.

Sohn: Branimir Franz Ferdinand, * Agram 6. April 1901.

2) Helene, * Mahično 2. Mai 1870; ✕ das. 29. Juni 1889 mit Josef Sivoš, † Omilje 25. Mai 1900. [Agram.]

3) Anna, * Mahično 13. Sept. 1873; ✕ Agram 2. Febr. 1897 mit Franz Zigrović von Pretoka, Sekr. der Kgl. kroat.-slav.-dalm. Ldesreg. in Agram.

5. Vincenz, * Gradatz 4. Aug. 1839, K. u. K. Hptm. a. D.; ✕ Kremsier 20. Mai 1867 mit — Eleonore Eminger, * Kremsier 20. Sept. 1840. [Graz.]

Kinder: 1) Maximilian, * Marburg 25. Jan. 1868, K. u. K. Hptm. im Feldjägerbat. Nr. 11. [Jägerndorf.]

2) Kamilla, * Kremsier 1. März 1869; ✕ Graz 9. Sept. 1903 mit Hugo Weiß von Schleußenburg, K. u. K. OLt. im Korpsart.-Rgt Nr. 3, [Ehrenhausen bei Graz.]

3) Leo, * Brünn 27. Febr. 1877, K. u. K. OLt. im Feldjägerbat. Nr. 25 [Wien.]

6. Hugo Anton Johann, * Gradatz 20. Dez. 1844. [Pačeno bei Zlatar, Kroatien.]

Gutschmid.

Im Mannesstamme erloschen.

Lutherisch. — Reichsadel und Reichsfhr. d. d. Wien 20. Okt. 1765; kursächs. Anerkennung d. d. . . 30. Dez. 1769. — Erste Aufn. 1865; Beschreibung des Wappens und geschichtl. Notiz im Jahrg. 1880, S. 270.

† Christian Gotthelf Freiherr von Gutschmid, * Kahren bei Kottbus 12. Dez. 1721, † Dresden 30. Dez. 1798, kursächs. Kabinettsmin.; ✕ Leipzig 29. April 1753 mit Karoline Marie Wilhelmine Müller, * Knauthayn 3. Jan. 1733, † Dresden 19. Juni 1801.

Söhne: 1. † Christian Friedrich, * Leipzig 4. Okt. 1756, † . . 23. Nov. 1813, Herr auf Klein-Welka bei Delitzsch, Stiftskanzler in Merseburg; ✕ Schenkenberg bei Delitzsch 27. Dez. 1786 mit Susanne Christiane Karoline Sucke, * Delitzsch 26. Juni 1763, † Dresden 7. Juli 1844.

Sohn: † Alexander, * Merseburg 8. Juni 1789, † Ober-Steinbach 30. Dez. 1829, Herr auf Ober-Steinbach bei Döbeln, Kgl. sächs. Amtshptm.; ✕ Leipzig 1. Aug 1816 mit Henriette Wilhelmine von Winckler, * Leipzig 22. Dez. 1796, † das. 8. April 1833.

Sohn: † Paul Gotthelf, * Dresden 6. Juli 1822, † das. 13. Nov. 1904, Kgl. sächs. Khr, WGRat und Hofmarschall a. D.; ✕ Schönefeld bei Leipzig 20. Okt. 1851 mit Isidore Sophie Margareta Preußer, * Leipzig 15. Sept. 1823, † Groß-Schweidnitz bei Löbau 12. Juni 1854.

2. † Gottlieb August, * Leipzig 10. Sept. 1757. † . . 16. Sept. 1815, Kgl. sächs. GKriegsrat; ✕ . . 1788 mit Amalie Friederike Seyfried, * . ., † . . 6. Dez. 1838.

Sohn: † August Otto, * Dresden 27. Juni 1804, † Pirna 28. Sept. 1871, Kgl. sächs. Amtsadvokat; ⚭ Loschwitz 13. Jan. 1840 mit Mathilde von Metzradt, * Loschwitz 28. Juli 1812, † Zwickau 13. März 1867.

Tochter: Elisabeth Mathilde Helene, * Zwickau 19. Juli 1842; ⚭ das. 8. Mai 1861 mit Max von Koppenfels, † Dresden 21. Nov. 1905, Kgl. sächs. Kreishptm. a. D. [Dresden.]

3. † Johann Wilhelm, * Dresden 2. Nov. 1761, † das. 2. Febr. 1830, Kgl. sächs. GRat und Konferenzmin.; ⚭ Dresden 31. Mai 1812 mit Auguste Agnes Amalie von Burgsdorff, * Merseburg 22. Juli 1786, † Neu-Pouch 24. Sept. 1852 (wiederverm. Dresden 27. Juni 1836 mit Eduard von Wietersheim, Herrn auf Nöbdenitz bei Altenburg und Neu-Pouch bei Bitterfeld, Kgl. sächs. Staatsmin.).

Sohn: † Felix Theodor August, * Klein-Wolmsdorf bei Radeberg 31. März 1815, † Nizza 30. April 1856, Herr auf Damm, N.-Schles.; ⚭ Berlin 28. Mai 1841 mit Cäcilie Gfin von Bassewitz, * Berlin, Mecklenb., 4. Nov. 1819, † Schwerin 7. Okt. 1874.

Kinder: (1) Agnes, * Klein-Wolmsdorf 20. Mai 1842; ⚭ Schwerin 10. Jan. 1862 mit Leopold von Bieregge, † Steinhausen 4. Dez. 1893, Frherrn auf Steinhausen bei Wismar, Hzgl. mecklenb.-schw. Kbrn. [Dresden.]

(2) † Felix, * . . 10. Okt. 1843, † Dresden 17. Okt. 1905, Kais. deutscher WGRat und a. o. G. u. b. M. a. D., ERr des Joh.-O.

(3) Klara Auguste Marianne, * Dresden 7. Okt. 1847; ⚭ Schwerin 7. Okt. 1874 mit Georg von Veltheim, Frherrn auf Bartensleben und Glentorf, Hzgl. braunschw. Oberhrn und OJägerm., Exz. [Groß-Bartensleben.]

(4) Auguste Marie Klara, * Unwürde bei Löbau 21. März 1853 [. ., Engld]; ⚭ Berlin 15. Febr. 1879 mit Friedrich Wilhelm Gfn von Bernstorff (gesch. 12. Juli 1889), Kgl. preuß. Lt. a. D.

4. † Christoph Sigismund, * Dresden 14. Okt. 1762, † . . 7. Juni 1812, Kgl. sächs. Gen.-Lt. und Kmdr der Kav.-Div.; ⚭ . . mit Ursula Fischer, * . ., † . . 22. Dez. 1858.

Sohn: † Hermann, * . . 22. März 1800, † . . 10. Febr. 1836, Kgl. sächs. Hof- und Justizrat; ⚭ . . 1830 mit Luise Freiin von Gutschmid, * . . 5. Jan. 1797, † . . 1848.

Kinder: (1) † Hermann Alfred, * Loschwitz bei Dresden 1. Juli 1831, † Tübingen 1. März 1887, Dr. phil., o. Prof. der Geschichte an der Univ. Tübingen; ⚭ Dresden 28. Nov. 1857 mit Konstanze Becker, * Meißen 15. Dez. 1834, † Tübingen 18. Jan. 1904.

Töchter: a. Irmgard, * Neudnitz 13. Aug. 1861.

b. Hedwig, * Kiel 17. Nov. 1863; ⚭ Tübingen 2. Febr. 1887 mit Paul Teuffel, Kgl. württemb. Finanzrat a. D. [Stuttgart.]

c. Helene, * Königsberg i. Pr. 21. Mai 1875.

d. Hildegard, * Tübingen 18. Juli 1881; ⚭ Tübingen 8. Okt. 1903 mit Dr. med. Fritz Veiel. [Cannstatt.]

(2) Hermine Theodore, * Loschwitz 14. Aug. 1836; ⚭ Dresden 6. Nov. 1860 mit Ferdinand von Koppenfels, † Bautzen 27. Juli 1893, Kgl. sächs. Ldger.-Präs. [Dresden.]

Guttenberg (in Bayern), 1906.

Guttenberg.

Katholisch. — Rittermäßiger Reichs- und erbländ.-österr. Adelstand d. d. Prag 23. Juni 1603; erbländ.-österr. Bestätigung d. d. Wien 16. Jan. 1708 (vom Kaiser Joseph I. für Johann Lorenz Trunkh von Guettenberg, Stadtrichter in Wien); erbländ.-österr. Ritterstand mit „Edler von“ und der Genehmigung zur Ablegung des Namens Trunkh d. d. Wien 15. Jan. 1773 (von der Kaiserin Maria Theresia für Joseph von Guttenberg, K. k. Hofkommissionsrat und Depositenamts-Administrator, Enkel des Vorigen); österr. Frhr. d. d. Wien 6. Dez. 1898 (Diplom d. d. Wien 18. Jan. 1899 für Emil, s. unten, Urenkel des Joseph). — Erste Aufn., Beschreibung des Wappens und geschichtl. Notiz im Jahrg. 1901, S. 260.

Emil Ludwig Rudolf Freiherr von Guttenberg, * Tamsweg 4. Jan. 1841, K. u. K. GMaj. FML. und Min. a. D.; ⚔ Wien 6. Dez. 1869 mit — Wilhelmine Karoline Antonie Langer von Lannsperg, * Wien 2. Nov. 1847. [Salzburg.]

Kinder: 1. Paula Wilhelmine Emilie, * Graz 27. Sept. 1876; ⚔ Eggenberg 6. Jan. 1900 mit Hermann Ritter Bordolo von Boreo, K. u. K. Rittm. im Drag.-Rgt Nr. 8. [Przemyśl.]

2. Ottokar Karl Emil, * Graz 1. Jan. 1878, K. u. K. OLt. im 4. Rgt der Tiroler Kaiserjäger. [Salzburg.]

Gyurits von Vitesz-Sokolgrada.

Katholisch. — Österr. Adel mit dem Prädikat „von Vitesz-Sokolgrada“ d. d. Wien 20. Nov. 1853; österr. Frhr. d. d. Wien 25. April 1883. — Erste Aufn., Beschreibung des Wappens und Näheres über die Standeserhebungen im Jahrg. 1887, S. 358.

† David Freiherr Gyurits von Vitesz-Sokolgrada, * Pancsova 31. Mai 1821, † Triest 27. Nov. 1905, K. u. K. FML. a. D.; ⚔ Meran 17. März 1866 mit — Anna Gfin von Ezdorf, * Venedig 22. Mai 1844. [. . .]

Kinder: 1. Adele Anna Giacomina Sophie, * Graz 19. Febr. 1867.

2. Alba Olga Adrianna Maria, * Venedig 25. Sept. 1869.

3. Theodor Joseph Timotheus Richard Anton, * Agram 27. Sept. 1872, K. u. K. Hptm. im Gen.-Stabskorps des 12. Korpskmdos. [Hermannstadt, Siebenbürgen.]

Haan.

Katholisch. — Wappenbrief d. d. Augsburg 1. März 1566 (vom Kaiser Maximilian II.); erbländ.-österr. Adel und Ritterstand mit „Edle von“ d. d. Wien 24. April 1779 (von der Kaiserin Maria Theresia). — Erste Aufn. 1848; geschichtl. Übersicht im Jahrg. 1849, S. 171; Beschreibung des Wappens im Jahrg. 1863, S. 330.

A.

Erbländ.-österr. Frhr. d. d. Wien 9. Nov. 1796; niederösterr. Herrenstand 30. Juli 1802. — Besitz: Das 1872 errichtete Fideikommiß Reiteregg bei Graz nebst vier Häusern in Graz und Wien (letzteres mit gerichtlicher Bewilligung 1. Mai 1874 verkauft und der Erlös in Papieren angelegt). — Näheres über die Standeserhebungen und die ältere Genealogie im Jahrg. 1863, S. 330.

† Samuel Freiherr von Haan, * Hermannstadt, Siebenb., 20. Juli 1778, † . . 27. Jan. 1849, Herr auf Dietmanns; ⚔ I) . . 5. Juni 1804 mit Maria Anna Edler von Schickh, * . . 1. Jan. 1785, † . . 1. April 1814; II) . . mit Katharina Ennslin, * . ., † . . 22. Febr. 1839.

Söhne: a) **1r Ehe:** 1. † Edmund, * . . 10. Juni 1810, † Mailand 30. Juni 1859, K. K. Major im Inf.-Rgt Nr. 1 und Gren.-Bat.-Kmdt; ⚔ . . 23. Nov. 1846 mit Eleonore von Huber, * . . 18. Febr. 1819, † . . 4. Febr. 1868.

Söhne: 1) † Ernst, * . . 17. Okt. 1851, † Graz 9. Dez. 1897, 2. Herr; ⚔ Graz 10. Juni 1879 mit — Wilhelmine Gfin Kinský zu Wchinitz und Tettau, * Aussee 10. Mai 1852. [Graz.]

Kinder: (1) Rosalie, * Graz 26. Juni 1880.
(2) Leopold Ferdinand Gustav, * Graz 26. Juni 1885. [. . .]
(3) Otto Anton Karl, * Graz 4. Nov. 1887. [. . .]

2) † Karl, * . . 19. Jan. 1854, † Troppau 18. Febr. 1894, K. K. Hptm. im Ldw.-Inf.-Bat. Nr. 9; ⚔ . . 1. Nov. 1885 mit — Irene Klauser, * . . . [Troppau.]

3) Maximilian, * . . 3. Okt. 1855, K. u. K. Hptm. a. D.; ⚔ . . Sept. 1898 mit — Rosa verw. Istl, geb. Koller, * . . . [Graz.]

Sohn: Edmund Maximilian, * Graz 15. Jan. 1900.

— b) **2r Ehe:** 2. † Samuel, * . . 28. Dez. 1820, † Linz 8. Juni 1891, K. u. K. Hptm. a. D.; ⚔ . . 1. April 1849 mit Rosa Hirschberg, * . ., † . . 20. Nov. 1866.

Kinder: 1) Friedrich, * . . 6. April 1853, K. u. K. Obst. a. D. [. . .]
2) Sidonie, * . . 10. Sept. 1858; ⚔ . . 188. mit Eduard Urbanitzky, K. K. Major der Ldw. [. . .]
3) Edmund, * . . 25. Nov. 1859, K. u. K. Hptm. a. D.; ⚔ Graz 8. Jan. 1906 mit — Martha Kaunitz-Sternberg, * . . . [. . .]

B.

Österr. Frhr. d. d. . . 8. Mai (Diplom d. d. Wien 15. Juni) 1854. — Geschichtl. Notiz und ältere Genealogie im Jahrg. 1863, S. 332.

† Ludwig Matthias Freiherr von Haan, * Wien 2. Aug. 1813, † Fischau am Steinfeld, NÖsterr., 17. Sept. 1868, K. K. Min.-Rat im Justizmin.; ⚔ Wien 17. Jan. 1837 mit Karoline Jäger, * Wien 7. März 1812, † das. 26. Jan. 1874.

Kinder: 1. Friedrich Franz, * Wien 24. Febr. 1838, K. K. Ratssekr. a. D. [Wien.]

2. † Wilhelm Joseph, * . . 14. März 1845, † Wien 3. April 1901, K. K. Sektionschef a. D.; ⚔ Wien 29. März 1869 mit — Malwine Freiin von Buschman, * Wiener-Neustadt 7. März 1844. [Wien.]

Kinder: 1) Ludwig Gotthard Karl Wilhelm, * Wien 19. April 1870, K. K. Min.-Konzipist im Handelsmin. [Wien.]
2) Gotthard Ludwig Karl Wilhelm, * Wien 29. Dez. 1872, K. K. Ger.-Adjunkt in Wien.
3) Malwine Maria Karoline Antonia, * Wien 20. Mai 1876; ⚔ das. 29. Mai 1900 mit Felix Frhrn von Haßlinger, K. K. Bez.-Hptm. in St. Johann im Pongau, Salzburg.
4) Hugo Karl Wilhelm Viktor, * . . 13. Dez. 1885.

3. † Anna Maria, * Fischau 26. Juni 1848, † Krems 6. Okt. 1904, GStiftsD. des K. K. adeligen Damenstifts „Maria Schul" in Brünn.

4. Franziska Xaveria, * Wien 16. Nov. 1851; ⚔ Fischau 23. Sept. 1873 mit Viktor Frhrn von Tinti, † . . 7. Sept. 1884, K. u. K. Km., Major ꝛc. [. . .]

5. Viktor Joseph, * Wien 28. Febr. 1853; ⚔ Brünn 30. Aug. 1883 mit — Maria Rzebak, * . . . [. . .]

Tochter: Margareta Anna, * Wien 2. Aug. 1894.

Haan (von Haanendahl [1]).

Katholisch. — Erbländ.-österr. Adel mit dem Prädikat „Edle von Haanendahl" d. d. . . 6. (Diplom d. d. Wien 19.) Sept. 1802; österr. Frhr. d. d. Wien 9. Mai 1807; niederösterr. Herrenstand 13. Nov. 1807; österr. Bestätigung der Abstammung von der holländischen altritterlichen Familie de Haan laut Reskr. des K. K. Oberstkämmereramts d. d. Schönbrunn 15. Sept. 1816. — Erste Aufn. 1875; Beschreibung des Wappens und geschichtl. Übersicht im Jahrg. 1877, S. 310.

† Joseph Friedrich Freiherr von Haan, * . . 23. Jan. 1804, † Klagenfurt 1. Okt. 1890, K. K. Hofrat a. D.; ⚔ . . 6. Mai 1837 mit Leopoldine de Chimani, * . . 6. Nov. 1810, † . . 24. März 1879.

Söhne: 1. † Joseph Friedrich, * . . 9. Febr. 1838, † Venedig 13. Jan. 1906, K. u. K. Konteradm. a. D.; ⚔ Baden bei Wien 16. Mai 1887 mit — Johanna Freiin von Koller, * . . 26. Juli 1851. [Venedig.]

Tochter: Maria Theresia Auguste Leopoldine, * Triest 15. März 1890.

2. † Ernst Emanuel, * . . 4. Juni 1839, † Klöch, Steierm., 7. Juli 1887, K. u. K. Gen.-Konsul; ⚔ Graz 17. Juni 1876 mit — Julie Gfin Batthyány, * . . 14. Juni 1853 (wiederverm. . . 11. Jan. 1889 mit Emil Frhrn von Gödel-Lannoy, K. u. K. a. o. G. u. b. M. i. R. [. . .]).

Tochter: Helene, * Graz 1. Nov. 1877; ⚔ Marburg, Steierm., 8. Okt. 1899 mit Edmund Gfn Somssich de Saard, Herrn auf Kadarkút, K. u. K. Lt. der Res. des Hus.-Rgts Nr. 16. [Kadarkút.]

3. Eugen, * . . 28. Nov. 1842, K. u. K. Hof- und Min.-Rat im Min. des Kais. und Kgl. Hauses und des Äußern und Rittm. des n. ö. St. der Ldw. [Wien.]

4. Karl Maria, * . . 12. Sept. 1847, K. u. K. Rittm. a. D.; ⚔ Baden bei Wien 28. Juli 1894 mit — Marie Szirányi von Ötömös, * . . . [. . .]

Haas von Teichen.

Katholisch. — Österr. Adel und Ritterstand d. d. Wien 14. Febr. 1868; österr. Frhr. mit dem Prädikat „von Teichen" d. d. Wien 30. Nov. 1898 (Diplom d. d. Wien 5. Febr. 1899). — Erste Aufn., Beschreibung des Wappens und geschichtl. Notiz im Jahrg. 1901, S. 263.

Philipp Freiherr Haas von Teichen, * Wien 18. Nov. 1859, Herr der Hschaft in der Teichen, OSteierm.; ⚔ Baden bei Wien 14. Juli 1888 mit — Hedwig Freiin von Waechter, * Wien 6. Nov. 1869. [Wien.]

Kinder: 1. Franz Rudolf Otto Philipp, * Wien 24. Dez. 1889.

2. Gisela Eleonore Elisabeth Hedwig Marie, * Wien 18. Dez. 1890.

Haber von Linsberg.

Im Mannesstamme erloschen.

Evangelisch. — Bad. Adel d. d. . . 2. Juni 1829 (für Salomon Haber, Hofbankier in Karlsruhe); österr. Frhr. mit dem Prädikat „von Linsberg" d. d. . . 24. Okt. (Diplom d. d. Wien 28. Nov.) 1869. — Erste Aufn., Beschreibung des Wappens und Näheres über die Standeserhebungen im Jahrg. 1872, S. 244.

† Ludwig Joseph Freiherr Haber von Linsberg, * Karlsruhe 15. Juli 1804, † Wien 27. Jan. 1892; ⚔ . . 23. Nov. 1830 mit Henriette Bertha Herz, * Prag 25. Sept. 1809, † Wien 5. Dez. 1884.

---

[1]) Das Prädikat wird von der Familie nicht mehr geführt.

Kinder: 1. † Ludwig Friedrich, * Karlsruhe 17. Sept. 1831, † Linsberg 9. Dez. 1879, K. u. K. Rittm. a. D., EMr des Joh.-O.; ⚭ Wien 15. Nov. 1877 mit — Christine verw. Schenker, geb. Seeliger, * Biala 6. Mai 1850. [Schloß Linsberg, NÖsterr.]

2. † Pauline Susanna Henriette, * Karlsruhe 30. Sept. 1834, † Wien 31. Dez. 1905; ⚭ Wien 24. Juni 1862 mit Maximilian Frhrn Scharschmid von Adlertreu (kath.), † Wien 27. Dez. 1905, K. K. Hofrat a. D.

3. Mathilde Auguste, * Heidelberg 10. Sept. 1844; ⚭ Graz 28. Juli 1866 mit Ludwig Ritter von Marx, † Frankfurt a. M. 10. Mai 1893. [Frankfurt a. M.]

Haberler.

Katholisch. — Österr. Adel und Ritterstand d. d. Wien 27. Nov. 1854 (für Anton Haberler); liechtenst. Frhr. d. d. Wien 15. Febr. 1873 (für Franz Ritter von Haberler, s. unten, Sohn des Vorigen). — Erste Aufn. und Beschreibung des Wappens im Jahrg. 1901, S. 264.

† Franz Xaver Peter Maria Joseph Johann Nepomuk Freiherr von Haberler, * Brünn 3. Nov. 1825, † Wien 13. Jan. 1904, Dr. jur., Hof- und Ger.-Advokat, Fstl. liechtenst. Appell.-Ger.-Präs., Syndikus des souv. Malt.-RrO.; ⚭ Wien 14. Mai 1857 mit — Sophie Henriette Josephine Karoline Thies, * Wien 12. Nov. 1838. [Innsbruck.]

Kinder: 1. Franz Xaver Peter Maria Joseph Johann Nepomuk Gerhard Anton, * Wien 18. Jan. 1859, Dr. jur. und Dr. med., K. K. Statth.-Rat und Obes.-Sanitätsreferent für Tirol und Vorarlberg in Innsbruck; ⚭ Wien 3. Okt. 1891 mit — Franziska Maria Tranquilla Alfredina Mosing, * Mauer bei Wien 9. Aug. 1867.

Kinder: 1) Franz Xaver Peter Maria Gerhard Anton Alfred, * Wien 7. Juli 1892.

2) Gerhard Alfred Peter Maria, * Purkersdorf bei Wien 21. Juni 1897.

3) Gottfried Anton Peter Maria, * Purkersdorf 20. Juli 1900.

4) Maria Tranquilla Franziska Sofie, * Innsbruck 26. Nov. 1903.

2. Sophie Marie Ottilie Karoline Leopoldine, * Wien 11. Jan. 1861; ⚭ daf. 14. Mai 1885 mit Dr. jur. Anton Gassauer, Hof- und Ger.-Advokaten und Fstl. Dietrichsteinschem Zentraldirektor in Wien.

Habermann.

Katholisch. — Reichsadel 10. Juni 1741 (gemeinschaftl. Reichsvikariatsdiplom d. d. München und Mannheim von den Kurfsten Karl Albrecht von Bayern und Karl Philipp von der Pfalz); aufgenommen in die fränkische Reichsritterschaft der Kantone Rhön-Werra 1749 und Steigerwald 1773; bayer. Anerkennung des Frhrnstandes d. d. . . 17. April (immatrikuliert 6. Juni) 1862. — Besitz: Das Kondominat Unsleben (seit 1749 im Bes. der Fam.), Ufranken, und Erlabronn (seit 1773), Mfranken. — Erste Aufn., Beschreibung des Wappens und geschichtl. Übersicht im Jahrg. 1881, S. 310.

† Philipp Freiherr von Habermann, * Würzburg 1. Febr. 1814, † München 28. April 1863, Kgl. bayer. Rittm. a. D.; ⚭ Ulm 31. Dez. 1844 mit — Pauline Gfin Leutrum von Ertingen, * Stuttgart 13. Juli 1820. [München.]

Kinder: 1. Wilma Josephine Johanna, * Dillingen 23. Okt. 1845; ⚭ München 15. Mai 1879 mit Karl Frhrn Zobel von Giebelstadt, Kgl. bayer. Km. und Oberstlt. a. D. [München.]

2. Hugo Joseph, * Dillingen 14. Juni 1849, Kgl. bayer. Kmr., Prof. an der Malerakademie in München.
3. Gustav Joseph Hugo Karl, * Dillingen 8. Mai 1854, Kgl. bayer. Kmr. und Major a. D., KMr des souv. Malt.-RrO.; ⚔ München 9. April 1896 mit — Gabriele Schenk Freiin von Stauffenberg, * Rißtissen 4. Dez. 1869. [Unsleben und München.]

Kinder: 1) Philipp Franz Beno Maria, * Landshut 16. Juni 1897.
2) Fritz Hugo Maria, * Landshut 9. Sept. 1899.
3) Wilma Ida Maria, * München 2. April 1901.

Habermann von Haberfeld.

Im Mannesstamme erloschen.

Katholisch. — Galizischer Adel mit dem Prädikat „Edler von Haberfeld" d. d. . . 8. April 1802; österr. Frhr. d. d. . . . 15. Dez. 1866. — Erste Aufn., Beschreibung des Wappens und Näheres über die Standeserhebungen im Jahrg. 1872, S. 245.

(S. Jahrg. 1905, S. 274, neuere Nachrichten fehlen.)

Hacke, 1906.

Hackelberg-Landau.

Katholisch. — Seit 1498 urkundlich nachweisbar. — Reichsfrhr. d. d. Wien 4. Okt. 1688; kurbrandenb. Anerkennung 20. April 1689; niederösterr. neuer Herrenstand 1702; Namen- und Wappenvereinigung mit „Landau" d. d. Wien 26. März 1708. — Erste Aufn. und Beschreibung des Wappens im Jahrg. 1848, S. 150; geschichtl. Übersicht im Jahrg. 1849, S. 175.

† Rudolf Joseph Freiherr von Hackelberg-Landau zu Höchenberg, * . . 8. Mai 1764, † Preßburg 9. Okt. 1830, Herr auf Groß-Pertholz ꝛc., K. K. Kmr., GRat und Ldesreg.-Präs.; ⚔ I) Karlstift 26. Juli 1785 mit Christine Gfin von Clary und Aldringen, * Prag 13. Dez. 1758, † Wien 23. März 1820, K. K. PD. und StkrD.; II) . . mit Josepha von Bogdanovics, * . ., † Wien 12. Mai 1856.

Söhne 1r Ehe: 1. † Leopold Franz Rudolf, * Wien 2. Jan. 1789, † das. 23. März 1852, Herr auf Groß-Pertholz ꝛc., K. K. Kmr.; ⚔ Wien 16. Nov. 1811 mit Marie Gfin Apponyi von Nagy-Appony, * Ungarschitz 5. Dez. 1791, † Wien 30. Jan. 1844.

Sohn: † Rudolf Anton, * Wien 3. Nov. 1816, † Graz 4. April 1904, Herr auf Groß-Pertholz und Wasserhof ꝛc., K. u. K. Kmr., erbl. Mitgl. des Herrenh. des österr. Reichsrats; ⚔ Wien 26. April 1854 mit — Gabriele Gfin Sermage von Szomszédvár und Medvedgrád, * Agram 9. April 1832, StkrD. [Graz.]

Kinder: (1) Luise, * Wien 27. Jan. 1855, Herrin auf Langschlag (seit 1685 im Bes.) und Kehrbach (seit 1618; zus. 1000 Joch), NOsterr., StkrD.; ⚔ Graz 10. Jan. 1903 mit Othmar Frhrn von Lazarini, K. u. K. Kmr. und Rittm. a. D. [Langschlag, NOsterr., und Graz.]

(2) Karl Johann Peter Ehrenreich, * Groß-Pertholz 13. Juli 1859, Herr auf Groß-Pertholz und Wasserhof nebst Reichenau (zus. ca 8000 Joch; seit 1685 im Bes. der Fam.), NOsterr., Dr. theol., Kanonikus der Metropolitan-

kirche in Wien, Fsterzbischöfl. Konsistorialrat und Diözesanger.-Rat, Referent beim Fsterzbischöfl. Konsistorium, erbl. Mitgl. des Herrenh. des österr. Reichsrats. [Schloß Groß-Pertholz und Wien.]

2. † Johann Nepomuk, * Troppau 30. April 1794, † das. 21. Juni 1848, K. K. Km. und Gen.-Major; ⚭ . . 7. Nov. 1826 mit Therese Gfin von Abensperg und Traun, * . . 29. Jan. 1802, † . . 8. März 1844, StkrD.

Sohn: † Rudolf Adam, * . . 8. Sept. 1827, † Pragwald 2. Juni 1903, Herr auf Pragwald (1855 erkauft), Steierm., K. u. K. Km. und Rittm. a. D.; ⚭ Wien 25. April 1854 mit — Pauline Gfin Brigido, * . . 1837. [Pragwald bei Cilli.]

Hadeln, 1906.

Hafenbraedl.

Katholisch. — Kurbayer. Adel d. d. München 11. Dez. 1772; erbländ.-österr. Ritter d. d. Wien 15. Mai 1783; Reichsfrhr. und bayer. Frhr. d. d. . . 10. Sept. 1790 (vom Kurfstn Karl Theodor von Pfalzbayern als Reichsvikar); immatrikuliert im Kgr. Bayern bei der Frhrnklasse 20. Mai 1813. — Erste Aufn., Beschreibung des Wappens und Näheres über die Standeserhebungen im Jahrg. 1881, S. 313.

(S. Jahrg. 1899, S. 345; neuere Nachrichten über den Personalbestand fehlen.)

Haimberger.

Katholisch. — Österr. Adel und Frhr. d. d. Wien 18. Okt. 1856. — Erste Aufn. und Beschreibung des Wappens im Jahrg. 1860, S. 295.

† Anton Freiherr von Haimberger, * Seitenstetten, NÖsterr., 3. Mai 1795, † . . 5. Aug. 1865, K. K. OStat; ⚭ . . 27. April 1826 mit Julie von Csala, * . ., † . . 19. Juli 1842.

Kinder: 1. Antonie, * . . 29. Dez. 1830; ⚭ . . 3. Juni 1850 mit Anton Rotschek, K. K. OBeseger.-Rat. [. . .]

2. Julie, * . . 8. Mai 1834. [. . .]

3. Johann, * . . 11. Mai 1836, Dr. jur., Hof- und Ger.-Advokat für den österr. OBdesgerichtssprengel; ⚭ Wien 18. Jan. 1876 mit — Friederike Edler von Janda, * Klosterbruck 24. Dez. 1854. [Wien.]

Kinder: 1) Johanna, * . . 17. Dez. 1876.

2) Friedrich, * . . 10. Sept. 1878, K. u. K. Lt. der Ref. des Drag.-Rgts Nr. 14. [. . .]

3) Marie, * Wien 19. Dez. 1879; ⚭ das. 12. Febr. 1901 mit Emil Frhrn Conrad von Konradsheim, K. u. K. Hof- und Min.-Sekr. im Min. des Kais. und Kgl. Hauses und des Äußern. [Wien.]

4) Karl, * . . 17. Mai 1881, K. u. K. Lt. der Ref. des Ul.-Rgts Nr. 7. [. . .]

5) Paul, * . . 29. Juni 1882, K. u. K. Lt. der Ref. des Drag.-Rgts Nr. 11. [. . .]

6) Julius, * . . 30. Aug. 1885.

7) Theodor, * . . 15. Nov. 1886.

8) Anna, * . . 10. März 1890.

Hake, 1906.

Halbhuber von Feſtwill.

Katholiſch. — Öſterr. Adel und Frhr. mit dem Prädikat „von Feſtwill“ d. d. Wien 2. Juli 1854. — Erſte Aufn., Beſchreibung des Wappens und Näheres über die Standeserhebung im Jahrg. 1861, S. 271.

† Anton Freiherr Halbhuber von Feſtwill, * Prag 11. März 1809, † Wien 8. Dez. 1886, K. u. K. GRat und Staatsrat a. D.; ⚔ Prag 25. Sept. 1842 mit Franziska Laura Pauline Romagnolo, * Prag 5. April 1825, † Wien 21. Aug. 1901.

Kinder: 1. † Franziska Antonia Thereſia, * Prag 23. Jan. 1844, † Wien 3. Juli 1906; ⚔ Wien 10. Febr. 1866 mit Guſtav Frhrn von Handel-Mazzetti, † Brunn 31. Okt. 1896, K. u. K. Major a. D.

2. Karl Anton Eduard Guſtav, * Prag 20. Juli 1845, K. u. K. Hptm. a. D.; ⚔ Wien 2. März 1889 mit Maria Ludmilla Thereſia Haller, * Wien 8. Sept. 1858, † daſ. 28. Dez. 1905. [Wien.]

Kinder: 1) Antonia Franziska Karoline Marie Maximiliane, * Wien 11. Dez. 1889.

2) Karl Anton Theodor Guſtav Marie, * Wien 1. Mai 1891.

3. Klementine Thereſia Antonia Franziska Maria, * Prag 3. Aug. 1848; ⚔ Wien 23. Sept. 1876 mit Eduard Frhrn Schwarz von Meiller, † Wien 3. Jan. 1898, K. K. Reg.-Rat und Bezirkskulturinſpektor. [Wien.]

Halkett.

Lutheriſch. — Schottiſcher Uradel; ſchottiſcher Baronet 1697; hannov. Frhr. d. d. Herrenhauſen 18. Juni 1862. — Erſte Aufn. und geſchichtl. Überſicht im Jahrg. 1864, S. X; Beſchreibung des Wappens und ältere Genealogie im Jahrg. 1865, S. 365.

† Hugh Freiherr von Halkett, * Muſſelborough bei Edinburg 30. Aug. 1783, † Hannover 26. Juli 1863, Kgl. hannov. Gen. der Inf.; ⚔ Hollington Church, Suſſex, 25. Mai 1810 mit Emily Charlotte Bland Burges, * Nantcribba, Montgomeryſhire, 12. April 1789, † Celle 19. Dez. 1831.

Kinder: 1. † Frederick, * Haſtings 2. Juni 1812, † Toronto, Kanada, 25. Okt. 1840, Kgl. großbrit. Kpt. der Garde und Oberſt; ⚔ Toronto 7. März 1838 mit Eliſabeth Margaret Moodie, * Edinburg 26. Juli 1813, † London 26. Mai 1891.

Tochter: Emily Iſabella, * Toronto 10. Mai 1839; ⚔ Twickenham 27. Dez. 1860 mit T. Bradſhaw. [London.]

2. † Colin, * Osnabrück 2. März 1816, † Celle 22. Febr. 1879, Kgl. hannov. Oberſt; ⚔ I) Verden 3. Juli 1860 mit Sophie von Schwanewede, * Weſten 22. Febr. 1843, † Celle 26. Dez. 1869; II) Schwarmſtedt 23. Mai 1871 mit Bertha Alexandrine Charlotte von Lenthe, * Celle 14. Aug. 1834, † daſ. 16. Jan. 1895.

Kinder: a) Ir Ehe: 1) Emily Mary Georgina Karoline, * Lüneburg 1. März 1864 (kath.). [London.]

2) † Nora Lucie Bertha Theodore, * Lüneburg 10. Mai 1866, † Kiſſingen 18. Dez. 1904; ⚔ Partenkirchen 3. Okt. 1900 mit Dr. Ernſt Marquardſen.

3) Colin James Rudolf, * Freiſdorfermühlen 22. Nov. 1867, Kgl. ſächſ. Hptm. und Komp.-Chef im 10. Inf.-Rgt Nr. 134; ⚔ München 10. Okt. 1900 mit — Joſephine Anna Chriſtine von Nagel zu Aichberg, * St. Avold 23. Mai 1872. [Plauen i. V.]

— b) 2r Ehe: 4) James Colin Bodo Ernst, * Celle 19. Nov. 1873, Kgl. sächs. Lt. der Ref. des Inf.-Rgts Nr. 139; ✕ Lippitz bei Christburg, WPr., 25. Febr. 1901 mit — Elisabeth Schwaarck, * Schnellwalde, OPr., 18. Juni 1876. [Charlottenburg.]

Tochter: (1) Margaret Therese Elisabeth, * Kornellen 17. März 1902.

(2) Emily Bertha Elisabeth, * Kornellen 8. Mai 1903.

(3) Nora Elisabeth, * Lippitz 10. Aug. 1905.

5) Margaret Bertha Therese Georgine, * Celle 12. März 1877; ✕ Hannover 12. April 1904 mit Dr. med. Erich Schenk. [Charlottenburg.]

3. † Georgina, * Condé 17. April 1817, † Baden-Baden 2. März 1905; ✕ Hannover 17. Sept. 1849 mit Wilhelm Frhrn von Reitzenstein, † Berlin 5. Dez. 1864, Kgl. hannov. Obersten, extraord. Flügeladj., a. o. G. u. b. M.

4. Emily Alice, * Celle 25. Febr. 1819; ✕ Hannover 6. Sept. 1841 mit Bridges Taylor, † London 20. Dez. 1896. [London.]

5. † James, * Celle 21. Mai 1822, † Largs, Schottland, 23. Okt. 1870, Kgl. großbrit. Oberst der Garde; ✕ Kopenhagen 23. Okt. 1858 mit — Margaret Kerr, * St. Croix, Westind., 11. Mai 1842. [Great Fosters, England.]

Tochter: 1) Emily Charlotte, * London 16. Aug. 1859.

2) Karoline, * Twickenham 14. März 1862.

3) Margaret Georgina Sarah, * London 22. Juli 1865.

Hallberg zu Broich.

Katholisch. — (Reichsritter d. d. Wien 27. Juli 1632); alter Reichsritter mit „Edler Herr" und Wappenbesserung d. d. Wien 14. Okt. 1721; preuß. Anerkennung des Frhrnstandes laut Min.-Reskr. 19. Okt. 1826 (für Rosa Freifrau von Hallberg, geb. Freiin Quadt-Wickrath zu Alsbach samt Kindern: 1. Karl Frhrn von Hallberg zu Broich, 2. Theodor Frhrn von Hallberg zu Fußberg, Bayern, und 3. Franz Frhrn von Hallberg, Kgl. span. Oberstlt.). — Erste Aufn. 1858; Beschreibung des Wappens und geschichtl. Übersicht im Jahrg. 1866, S. 358.

† Theodor Johann Nepomuk Maria Joseph Franz Xaver Hubert Freiherr von Hallberg zu Broich, * Jülich 17. Mai 1824, † Würzburg 20. Sept. 1878, Herr des Gutes „Das große Gut zu Effern", Reg.-Bez. Köln, (Mr des souv. Malt.-OrD.; ✕ Köln 25. Aug. 1849 mit Friederika Huberta Maria Josephine von Gruben, * Cleve 16. Juni 1832, † München 22. Mai 1900.

Kinder: 1. Marie Anna Karoline Franziska Henriette Theodore Hubertine Apollinarie, * Köln 23. Juli 1850, CD. des Kgl. bayer. Theresien-O.; ✕ Würzburg 17. Nov. 1870 mit Franz Frhrn Bodeck von Elgau, K. u. K. Km. und Hptm. a. D. [Staudenhäusl bei Bregenz.]

2. † Otto Maria Karl Theodor Hubert Paul, * Köln 25. Jan. 1852, † München 7. März 1905, Kgl. bayer. Km., Oberstlt. z. D. und Stabsoff. beim Bez.-Kmdo I München [immatrikuliert im Kgr. Bayern bei der Frhrnklasse 18. Sept 1879]; ✕ München 14. Juli 1880 mit — Juliane Fstin von Wrede, * Tutzing 3. Juni 1857, CD. des Kgl. bayer. Theresien-O. [München.]

Kinder: 1) Theodor Karl Maria Konstantin, * München 11. März 1882, cand. jur. [München.]

2) Huberta Maria Helene Klara, * München 12. Aug. 1883, Novize im O. vom heil. Herzen Jesu in Riedenburg bei Bregenz.

3) Ilka Maria Anna Juliana Blasia, * München 3. Febr. 1886.

4) Karl Philipp Maria Georg Peter, * München 9. Dez. 1891.

5) Franz Maria Hermengild, * München 13. April 1895.

Haller von Hallerstein, 1906.

Hammer von Nemesbány.

Katholisch. — Ungar. Adel d. d. Prag 29. April 1602 (für Andreas Hammer), österr. Ritter mit dem Prädikat „von Nemesbány“ d. d. Wien 30. Juni 1860; österr. Frhr. 21. März 1871. — Erste Aufn., Beschreibung des Wappens und geschichtl. Notiz im Jahrg. 1872, S. 249.

Anton Josef Viktor Freiherr Hammer von Nemesbány, * Döbling 18. Aug. 1854; ✕ Wien 20. Sept. 1884 mit — Helene Maria Eleonore Amalia Wolter Edler von Eckwehr, * Preßburg 5. Okt. 1864 (reform.). [Wien.]

Tochter (reform.): Eva Friederike Adolfine Maria, * Wien 2. Sept. 1896.

Hammer-Purgstall.

Katholisch. — Erbländ.-österr. Adel mit „Edler von“ d. d. Wien 8. Febr. 1791; österr. Ritter mit Wappenbesserung d. d. Wien 14. Febr. 1825; österr. Frhr. mit Namen- und Wappenvereinigung derjenigen der † Grafen von Purgstall d. d. Wien 11. März 1836. Oberst-Erbldvorschneider des Hzgt. Steiermark 20. Sept. 1837. — Besitz: Das Fideikommiß Hainfeld (488 Joch) bei Feldbach, Steierm. — Erste Aufn., Beschreibung des Wappens und geschichtl. Übersicht im Jahrg. 1849, S. 179.

† Karl Freiherr von Hammer-Purgstall, * Wien 20. April 1817, † Triest 12. Febr. 1879, Frherr und Oberst-Erbldvorschneider ꝛc., K. u. K. Hptm. a. D.; ✕ Cattaro 15. Febr. 1847 mit Karoline Angela Giovanna Marie Lassovich, * Cattaro 2. Okt. 1827, † Wien 30. Jan. 1890.

Kinder: 1. Isabella Karoline Amalia Anna, * Pilsen 2. Aug. 1851; ✕ Hainfeld 6. April 1874 mit Karl von Köppel, K. u. K. Konteradm. [Wien.]

2. Heinrich Joseph Franz, * Theresienstadt 8. Sept. 1852, Frherr und Oberst-Erbldvorschneider des Hzgt. Steierm., K. K. Hofrat bei der Statth. in Graz; ✕ Wien 1. Juli 1893 mit — Anna Stephanie Marie verw. Faber, geb. Edlen von Kees, * Szathmár 3. Sept. 1859.

3. † Arthur Wilhelm Franz Joseph, * Graz 2. April 1855, † das. 23. Mai 1904, Dr. jur., K. u. K. Konsul und Linienschiffsfähnr. der Ref.; ✕ Graz 9. Jan. 1881 mit — Gisela Gfin von Vetter und Herrin von der Lilie, * Graschnitz 22. Juli 1860. [Graz.]

Kinder: 1) Josephine Rudolfine Maria Gisela Ferdinandine, * Ober-Döbling bei Wien 6. Okt. 1881; ✕ Graz 22. Mai 1901 mit Dr. Willem van Waterschoot van der Gracht. [Im Haag.]

2) Heinrich Arthur Karl Joseph Maria, * Hainfeld 21. Dez. 1884. [. . .]

3) Maria-Paula Ignatia Philomena, * Graz 23. April 1890.

4. Helene Maria Karolina, * Graz 30. Aug. 1857. [Graz.]

5. Ottokar Friedrich Karl, * Hainfeld 6. Okt. 1860, K. u. K. Olt. a. D.; ✕ Graz 26. Mai 1888 mit — Olga Freiin von Simbschen, * Wien 6. Juli 1864. [Graz.]

Kinder: 1) Olga Maria Maximiliana, * Straß 7. Febr. 1889.

2) Arthur Joseph Karl, * Graz 5. Mai 1890.

Hammerstein, 1906.

Handel.

Katholisch. — Immatrikuliert im Kgr. Bayern bei der Adelsklasse 17. März 1813 (für Sebastian Heinrich Joseph von Handel, † 16. Febr. 1829 als Kgl. bayer. Gen.-Lt. ꝛc., s. Jahrgang 1868, S. 308, nachdem sein Adelstand bis auf seinen Urgroßvater Peter, 1665 Hofratsfekr. in Mergentheim, nachher Amtmann in Neckarsulm, zurückerprobt worden ist); bayer Frhr. d. d. . . 11. (immatrikuliert 29.) Okt. 1866. — Des vorerwähnten Peter Söhne waren Franz Wilhelm, * 1. Okt. 1667 (s. den folgenden Artikel), und Heinrich Sebastian von Handel, * 26. Sept. 1669, Stammvater des unten Folgenden. — Erste Aufn., ältere Genealogie und nähere Abstammung s. Jahrg. 1868, S. 308; Beschreibung des Wappens im Jahrg. 1881, S. 325.

Norbert Maria Freiherr von Handel, * München 7. Juni 1834; ⚔ das. 2. Mai 1870 mit Marie Freiin Karg von Bebenburg, * . . 9. Febr. 1837, † . . 4. Febr. 1886. [. . .]

Handel (Handel-Mazzetti).

Katholisch. — Österr. Adel d. d. Wien 3. Juni 1808; österr. Frhr. d. d. Wien 20. Mai 1819; oberösterr. neuer Herrenstand 14. April 1828; österr. Namensvereinigung „Handel-Mazzetti" d. d. Wien 28. April 1849 (s. Jahrg. 1873, S. 225). — Abstammend von Franz Wilhelm von Handel, * 1. Okt. 1667 (s. den vorstehenden Artikel). — Erste Aufn., Beschreibung des Wappens und geschichtl. Übersicht im Jahrg. 1848, S. 154.

† **Paul Anton** Freiherr von Handel, * Mergentheim 23. Juli 1776, † Hagenau a. J. 12. Mai 1847, K. K. Hofrat und Min.-Resident; ⚔ I) Babstadt a. N. 6. Jan. 1802 mit Julie Friederika Freiin von Preen, * Bremen 26. Dez. 1782, † Mergentheim 8. Sept. 1806; II) München 29. Jan. 1809 mit Philippine Gfin von Berchem, * Burghausen 10. Mai 1790, † Nieder-Ingelheim 18. Mai 1823; III) Straubing 26. Juli 1824 mit Therese Gfin von Armansperg, * Burghausen 10. Aug. 1803, † Innsbruck 7. Febr. 1892, GD. des Kgl. bayer. Theresien-O.

Kinder: a) 1r Ehe: 1. † Julius Anton, * Mergentheim 9. März 1803, † Linz 26. Sept. 1873, K. K. Statth.-Rat und Kreishptm. a. D.; ⚔ Hagenau a. J. 8. Aug. 1832 mit Anna Gfin von Armansperg, * Burghausen 9. Juli 1808, † Linz 20. Okt. 1874.

Kinder: 1) Anna, * Ennsdorf bei Steyr 17. Sept. 1834, K. K. StiftsD. des adeligen Damenstifts in Hall, Tirol. [Linz.]

2) Friedrich, * Ennsdorf 16. März 1836, K. u. K. Oberst a. D.; ⚔ Wolfsegg 29. April 1867 mit — Fanny Gfin von Saint-Julien, * Wolfsegg 12. Sept. 1842. [Salzburg.]

Töchter: (1) Sophie, * Wolfsegg 6. Sept. 1869; ⚔ Peterwardein 7. Aug. 1890 mit Albert Frhrn von Meyern-Hohenberg (luth.), K. u. K. Hptm. im Inf.-Rgt Nr. 72. [Wien.]

(2) Maria-Anna Friederike Franziska Leontine, * Wolfsegg 28. Juni 1873, GD. des K. K. adeligen Damenstifts „Maria Schul" in Brünn.

3) Therese, * Salzburg 13. Jan. 1843. [Linz.]

2. † Ludwig, * Mergentheim 26. Febr. 1804, † Hueb 30. März 1864, Herr auf Hueb, K. K. Gen.-Major a. D.; ⚔ I) Mailand 10. April 1836 mit Anna Freiin Mazzetti von Roccanova, * Trient 2. Jan. 1813, † Prag 22. Jan. 1845; II) Calliano 4. März 1846 mit Carlotta von Benvenuti, * Nomi bei Rovereto 2. Mai 1816, † Calliano 30. Juni 1847; III) Hueb 22. Jan. 1863 mit Marie Laffer von Zollheim, * Hallein 24. Dez. 1837, † Gnigl bei Salzburg 17. März 1872.

Kinder 1r Ehe: 1) † Wilhelm Freiherr von Handel-Mazzetti, * Mai-

land 23. Aug. 1838, † Hueb 20. Okt. 1900, Herr auf Hueb, OÖsterr., K. u. k. Reg.-Rat und Hafen- und See-Sanitätskpt. a. D.; × Triest 29. Mai 1869 mit — Karolina Freiin von Hohenbuhel gen. Heufler zu Rasen, * Verona 2. Febr. 1840. [Schloß Hueb bei Ried.]

Sohn: Ernst Karl, * Pola 10. Juni 1870, K. u. k. Obl. im 4. Rgt der Tiroler Kaiserjäger; × Hueb 25. Sept. 1895 mit — Marie Aloysia Thereje Eisner, * Ober-Mallebarn, NÖsterr., 19. Juni 1877. [Salzburg und Hueb.]

Tochter: Martha Julie, * Hall 20. April 1897.

2) Julie, * Prag 15. Juni 1842. [Innsbruck.]

3) Viktor Freiherr von Handel-Mazzetti, * Prag 26. Nov. 1844, K. u. k. Oberst i. R., Konservator der Zentralkomm. für Kunst- und hist. Denkmale; × Hermannstadt 20. Aug. 1887 mit — Leontine Helene Schenker, * Hermannstadt 23. Mai 1864 (evang.). [Linz.]

Kinder: (1) Paul-Anton Ludwig Georg Julius, * Hermannstadt 16. Juni 1888.

(2) Julie-Antonia Anna Katharina Luise, * Hermannstadt 30. März 1890.

(3) Peter-Anton Georg Wilhelm Ernst, * St. Pölten 27. Okt. 1892.

3. † Heinrich, * Mergentheim 6. Jan. 1806, † Wien 1. Mai 1887, K. u. k. GRat und FZM. a. D.; × Mailand 26. Dez. 1835 mit Karoline Freiin Mazzetti von Roccanova, * Trient 7. Aug. 1814, † Wien 24. Jan. 1876.

Kinder: 1) † Gustav Freiherr von Handel-Mazzetti, * Mailand 19. Dez. 1836, † Brunn am Geb. 31. Okt. 1896, K. u. k. Major a. D.; × Wien 10. Febr. 1866 mit Franziska Freiin Halbhuber von Festwill, * Prag 23. Jan. 1844, † Wien 3. Juli 1906.

Söhne: (1) Arthur, * Triest 2. Juni 1867, K. k. Polizeikommissär a. D.; × Wien . . mit — Leopoldine Josepha Prisching, * Wien 16. Febr. 1874. [Wien.]

Kinder: a. Eugenie, * Wien 18. Sept. 1895.

b. Alfons, * Wien 26. März 1897.

c. Emerich, * Wien 3. Aug. 1898.

(2) Alfons, * Pola 19. März 1869, K. k. Adjunkt der Staatsbahnen in Wien; × Penzing bei Wien 21. Aug. 1894 mit — Kornelia Edler von Szakácsy, * Odenburg 5. Nov. 1866. [Wien.]

Kinder: a. Olga Ernestine Johanne Franziska Kornelia, * Penzing 5. März 1895.

b. Kamille Gustav Ludwig Johann Alfons, * Wien 15. Febr. 1896.

c. Thea Pauline Cornelia Johanna Franziska, * St. Anton am Arlberg 2. Dez. 1898.

d. Otto Anton Gustav Heinrich Eduard, * Wien 17. Mai 1900.

(3) Rudolf Eduard, * Wien 1. Mai 1875, K. u. k. Hptm. im Feldjägerbat. Nr. 9; × Trient 11. April 1904 mit — Marie Freiin Altenburger von Marchenstein, * Trient 18. März 1878. [Villach.]

(4) Eugen, * Brunn am Geb. 28. Juni 1876, K. u. k. Obl. im Inf.-Rgt Nr. 81. [Iglau.]

2) † Eduard Freiherr von Handel-Mazzetti, * Mailand 26. Jan. 1838, † Völs, Tirol, 25. Juli 1897, K. u. k. GRat, FZM. und Präs. des Obersten Mil.-Gerichtshofes; × Wien 1. Mai 1881 mit — Friederika Marchesa de Mauro, * Florenz 26. März 1853. [Hall, Tirol.]

Söhne: (1) Heinrich Raphael Eduard, * Wien 19. Febr. 1882, K. u. k. Lt. der Res. des 4. Rgts der Tiroler Kaiserjäger. [Wien.]

(2) Hermann, * Dornbach bei Wien 7. Juni 1883. [Innsbruck, Hall.]

(3) Friedrich, * Dornbach 7. Juni 1883, Zwillingsbruder des Vorigen, K. u. k. Lt. im 1. Rgt der Tiroler Kaiserjäger. [Franzensfeste.]

(4) Eduard Franz, * Innsbruck 19. Jan. 1885. [Mödling bei Wien.]

3) † Heinrich Freiherr von Handel-Mazzetti, * Mailand 30. Juni 1839, † Wien 17. Sept. 1870, K. u. K. Hptm. im Inf.-Rgt Nr. 7; ✕ Wien 26. Dez. 1868 mit Irene Csergheö de Nemes-Tacskánd, * Wien 6. April 1844, † Kalksburg 4. Juli 1901.
Töchter: (1) Elvira, * Wien 1. Nov. 1869, im O. vom heil. Herzen Jesu in Niedenburg bei Bregenz.
(2) Enrika, * Wien 10. Jan. 1871. [Steyr.]
4) Ludovika, * Josefstadt, Böhmen, 4. Jan. 1845. [Steyr.]
5) Lucia, * Udine 8. April 1850, unter dem Namen Maria Gabriele im Kloster der Redemptoristinnen in Wien.
6) Anton Albert Freiherr von Handel-Mazzetti, * Laibach 14. Mai 1852, K. K. Kreisger.-Präs. in Steyr.
7) Viktoria, * Olmütz 13. Sept. 1857. [Graz.]

— b) 2r Ehe: 4. † Maximilian Joseph, * Mergentheim 6. Dez. 1809, † Ober-Mais bei Meran 12. März 1885, Herr auf Hagenau und Pogenhofen, OOsterr., K. u. K. GRat und a. o. G. u. b. M.; ✕ Wien 4. Febr. 1856 mit — Emma Gfin von Fries, * Wien 8. Juni 1837, Herrin auf Hagenau, OOsterr., ED. des Kgl. bayer. Theresien-O. [Hagenau.]
Töchter: 1) Maria Immakulata, * Wien 15. Febr. 1857; ✕ Hagenau 16. Juli 1879 mit Franz Gfn von Beroldingen, Fkherrn auf Katzenried, Kgl. württemb. Khrn.
2) Flora, * Wöslau 4. Aug. 1858; ✕ Hagenau 8. Sept. 1881 mit Anton Frhrn von Handel, † Meran 8. Okt. 1892 (s. unten). [Schloß Hagenau.]
3) Paula, * Wöslau 6. Aug. 1863, Herrin auf Erla, NOsterr.; ✕ Hagenau 12. Nov. 1883 mit Karl Gfn von Coudenhove, Mitbes. von Erla, K. u. K. Km. und Obt. a. D. [Schloß Erla bei St. Valentin.]
5. † Sigismund Eduard, * Wien 25. März 1812, † Linz 3. Juni 1887, K. K. Statth.-Rat a. D.; ✕ München 21. Aug. 1855 mit — Amalie Gfin von Deroy, * München 23. Febr. 1836. [München.]
Söhne: 1) † Anton Philipp, * Odenburg 24. Febr. 1857, † Meran 8. Okt. 1892; ✕ Hagenau 8. Sept. 1881 mit — Flora Freiin von Handel, * Wöslau 4. Aug. 1858 (s. oben). [Schloß Hagenau bei Braunau.]
Kinder: (1) Margareta Maria, * Linz 12. Jan. 1885; ✕ Graz 18. Sept. 1905 mit Erich Frhrn von Minutillo, K. u. K. Obt. im Feldjägerbat. Nr. 7. [Canale.]
(2) Maria Klothilde, * Hagenau 19. April 1885.
(3) Elisabeth, * Hagenau 17. Sept. 1887.
(4) Maximilian Sigmund Franz Anton Erasmus Rudolf Joseph Maria, * Hagenau 14. Sept. 1889.
2) Erasmus Sigmund Hugo, * Mirskofen 1. Juni 1860, K. u. K. GRat und Statth. im Ehzgt. Österreich ob der Enns; ✕ Albmegg 24. Febr. 1897 mit — Elisabeth Freiin von Handel, * Albmegg 12. April 1874 (s. unten). [Linz.]
Kinder: (1) Hans Franz Sigmund Anton Erasmus, * Wien 16. Sept. 1898.
(2) Elisabeth Maria Amalia Therese, * Wien 19. Sept. 1899.
6. † Rudolf Heinrich Franz Max Joseph, * Nieder-Ingelheim 1. Aug. 1821, † Linz 17. Sept. 1879, K. K. Landesger.-Präs.; ✕ Piesing 25. Mai 1857 mit — Klothilde Gfin von Berchem, * Piesing 19. Febr. 1835. [Linz.]

— c) 3r Ehe: 7. Marie, * Nieder-Ingelheim 28. Sept. 1827; ✕ Hagenau a. J. 20. Mai 1858 mit Rudolf Kink, † Natters bei Innsbruck 20. Aug. 1864, K. K. Statth.-Rat. [Ward als Witwe mit ihren Töchtern am 19. April (Diplom 11. Aug.) 1866 in den österr. Ritterstand erhoben.]
8. (Elisabeth (Bethina), * Hagenau a. J. 9. Sept. 1834; ✕ daf. 4. Mai 1857 mit Felix Frhrn von Ow, † Regensburg 8. Febr. 1869, Kgl. bayer. Km. und Reg.-Rat. [Regensburg.]

9. Franz, * Frankfurt a. M. 19. Sept. 1837, Herr auf Albmegg, OOsterr.; ✕ Frankfurt a. M. 24. Febr. 1870 mit — Anna Maria Gertrudis von Guaita, * Frankfurt a. M. 29. Jan. 1844.

Kinder: 1) Karl Maximilian Anton Franz, * Frankfurt a. M. 23. Jan. 1871, K. u. K. Rittm. im Drag.-Rgt Nr. 10; ✕ Linz 23. April 1898 mit — Martha Freiin von Puthon, * Mauer bei Wien 7. Okt. 1874. [Olmütz.]

Kinder: (1) Theresia Sofie Maria Martha Elisabeth, * Linz 2. März 1899.

(2) Paul Franz Viktor Karl Gebhard Gabriel Georg Erasmus, * Bisenz 30. Jan. 1901.

(3) Georg Victor Franz Josef Carl, * Salzburg 22. Juni 1904.

2) Maximilian Joseph Erasmus, * Albmegg 14. Mai 1872, K. u. K. Kanzleisekr. bei der Botsch. in Paris und OKt. a. D.; ✕ London 16. Jan. 1904 mit — Edith Maud Ellis, * Calcutta, Ind., 7. Jan. 1877.

Tochter: Margarethe Winifred Agnes Maria Viktoria, * Paris 15. Mai 1905.

3) Elisabeth Gertrudis Ludovika Maria Theresia, * Albmegg 12. April 1874; ✕ daf. 24. Febr. 1897 mit Erasmus Frhrn von Handel, K. u. K. GRat und Statth. im Ghzgt. Österreich ob der Enns (s. oben). [Linz.]

4) Maria Ludovika, * Albmegg 6. Jan. 1877.

5) Rudolf Erasmus Franz, * Albmegg 6. Jan. 1877, Zwillingsbruder der Vorigen, K. u. K. OLt. im Drag.-Rgt Nr. 6, zuget. dem Gen.-Stab der 8. Kav.-Brig. [Brünn.]

Hanstein (Hanstein-Knorr), 1906. — **Hardenberg,** 1906.

Hardt von Woellenstein.

Katholisch. — Reichsadel (mit dem Prädikat „von Woellenstein") d. d. Wien 25. Nov. 1762; immatrikuliert beim ritterschaftlichen Adel des Donaukr. des Kgr. Württemberg 26. März 1833; württemb. Frhr. d. d. . . 11. Nov. 1843. — Besitz: Anteil an den ritterschaftlichen Besitzungen in Balzheim, OAmts Laupheim im Donaukr., Württemberg. — Erste Aufn. und Beschreibung des Wappens im Jahrg. 1856, S. 289; geschichtl. Notiz im Jahrg. 1860, S. 312.

Konstantin Ernst August Karl Franz Viktor Freiherr Hardt von Woellenstein, * Eßlingen 26. April 1837, Kgl. württemb. Major a. D. [Stuttgart.]

Härdtl.

Katholisch. — Österr. Adel und Frhr. d. d. Wien 5. Sept. 1854. — Erste Aufn., Beschreibung des Wappens und Näheres über die Standeserhebung im Jahrg. 1875, S. 277.

† Thomas Karl Freiherr von Härdtl, * Prag 18. April 1787, † Hietzing bei Wien 7. Okt. 1863, Dr. jur., K. K. Senatspräs. des Obersten Gerichtshofes; ✕ Prag 17. Okt. 1814 mit Theresia Kolleschowsky, * Prag 23. Mai 1790, † Wien 14. Febr. 1867.

Kinder: 1. † Karl, * Prag 6. Aug. 1817, † Wien 30. Dez. 1889, Dr. jur., Hof- und Ger.-Advokat; ✕ Wien 8. Juli 1852 mit Karoline Freiin von Hauser, * Wien 30. April 1827, † daf. 17. Sept. 1904.

Kinder: 1) Marie, * Wien 8. April 1853; ✕ daf. 7. Jan. 1875 mit Dr. jur. Hermann Ritter von Feistmantel, emerit. Hof- und Ger.-Advokaten. [Krems.]

2) Heinrich, * Wien 10. Sept. 1854, Dr. jur., Hof- und Ger.-Advokat;

⚔ Wien 21. Jan. 1883 mit — Anna Trotter, * Wien 21. Dez. 1863. [Wien.]

Kinder: (1) Viktor, * Wien 13. Dez. 1883, K. u. K. Lt. der Ref. des Korpsart.-Rgts Nr. 2. [Wien.]
(2) Gabriele, * Wien 2. Juli 1886.
(3) Thomas, * Wien 25. Nov. 1893.

3) Hermine, * Wien 13. Mai 1859. [Wien.]
4) Ludwig, * Wien 11. März 1863, Gutsbes. in Hudibitek bei Agram; ⚔ Wien 25. April 1896 mit — Bernhardine Welzl von Wellenhein, * Wien 3. Mai 1868.

Kinder: (1) Karl, * Wien 25. Mai 1897.
(2) Alma, * Wien 20. Nov. 1899.

5) Gabriele, * Wien 8. Okt. 1864; ⚔ das. 7. Jan. 1886 mit Alfred Frhrn von Feilitzsch (luth.), Herrn auf Münchenreuth und Ober-Hartmannsreuth, K. u. K. Km. und Rittm. der Ref. des Hus.-Rgts Nr. 8. [Hof, Bayern.]
6) Karoline, * Wien 28. Jan. 1866; ⚔ das. 20. Nov. 1897 mit Richard Frhrn Besque von Püttlingen, K. u. K. Hof- und Min.-Sekr. im Min. des Kais. und Kgl. Hauses und des Äußern. [Wien.]
7) Adele, * Wien 21. Mai 1867; ⚔ das. 19. März 1892 mit Dr. Rudolf Ritter von Jaksch, Univ.-Prof. in Prag.

2.† Joseph Aloys Adelbert Eduard, * Prag 18. April 1821, † Wien 14. Juni 1884, K. K. Statth.-Rat a. D.; ⚔ Wien 17. Febr. 1855 mit — Aloysia Therese Franziska Anna Spurny, * Wien 4. Dez. 1830. [Wien.]

3.† August, * Prag 9. Mai 1822, † Wien 5. März 1901, Dr. med., K. K. Hofrat; ⚔ Wien 17. Nov. 1857 mit — Wilhelmine (Wilma) Hofmann, * Wien 9. Febr. 1839. [Wien.]

Kinder: 1) Guido, * Wien 23. Febr. 1859, K. K. Sektionschef im Min. des Innern; ⚔ Wien 18. April 1900 mit — Emmy Becker von Denkenberg, * Wien 29. Juni 1870. [Wien.]

Kinder: (1) Berthold, * Wien 26. Dez. 1901.
(2) Irma, * Wien 13. Febr. 1903.
(3) Gottfried, * Wien 29. Jan. 1905.

2) Paula, * Wildbad Gastein 18. Juli 1862.
3) Olga, * Wien 17. März 1864.
4) Irma, * Salzburg 19. Dez. 1865; ⚔ Wien 23. Okt. 1899 mit Paul Ritter Lemaić von Pasan-Brdo, K. u. K. Rittm. im Ul.-Rgt Nr. 5. [Warasdin.]
5) Johann Candidus August Wilhelm, * Salzburg 9. März 1871; ⚔ Samarang, Java, 21. Juni 1897 mit — Henriette Maria de Jongh, * . . , Belgien, 2. Jan. 1873 (evang.). [Garvet Batavia, Java.]

Kinder: (1) Zonda, } Zwillinge, * Garvet Batavia 4. Dez. 1898.
(2) Guido, }

4. Therese, * Prag 6. Aug. 1823; ⚔ Wien 26. Jan. 1856 mit Joseph Wimmer, † . . 28. Aug. 1883. [Graz.]
5.† Rudolf, * Prag 2. Dez. 1828, † . . 4. Juli 1880, Dr. jur., Hof- und Ger.-Advokat; ⚔ Hausampacher 26. Okt. 1872 mit — Veronika Edler von Feyrer, * . . 4. März 1848. [. . .]

Kinder: 1) Karl, * . . 19. Nov. 1873. [. . .]
2) Rudolf, * . . 23. Nov. 1874. [. . .]
3) Therese, * . . 13. Juli 1876.

Harff. 1906.

Häring.

Im eigenen Stamme erloschen.

Katholisch. — Reichswappenbrief d. d. Prag 8. März 1575; erbländ.-österr. Adel und Frhr. d. d. Wien 23. April 1794. — Erste Aufn., Beschreibung des Wappens und geschichtl. Notiz im Jahrg. 1848, S. 153.

(S. Jahrg. 1901, S. 274.)

Harold.

Im Mannesstamme erloschen.

Katholisch. — Angeblich aus Dänemark über Irland nach der Pfalz gekommenes Adelsgeschlecht. — Immatrikuliert im Kgr. Bayern bei der Freiherrnklasse 29. Okt. 1820. — Erste Aufn., Beschreibung des Wappens und geschichtl. Notiz im Jahrg. 1858, S. 246; ältere Genealogie im Jahrg. 1873, S. 258.

† Adelbert Heinrich Jakob Richard Franz Stephan Freiherr von Harold, * Griesbach 26. Dez. 1830, † München 20. Nov. 1884, Kgl. bayer. Km. und Reg.-Rat; ⚔ Landau, Pfalz, 4. Okt. 1870 mit — Emma Margareta Maria Luise Bastian, * Waldfischbach 31. Mai 1851 (evang.). [Saarbrücken.]

Töchter: 1. Emmy Luise Therese, * Landau 31. Okt. 1871; ⚔ München 18. Mai 1893 mit Otto Frhrn Voith von Voithenberg, Kgl. preuß. Rittm. und Esk.-Chef im Ul.-Rgt Nr. 7. [Saarbrücken, St. Johann.]

2. † Theresia Antonie Karoline, * Landau 24. Jan. 1873, † Ober-Guertheim 30. April 1905; ⚔ München 16. März 1897 mit Philipp Frhrn von und zu Heßberg, Herrn auf Ober-Guertheim.

Harsdorf von Enderndorf.

Katholisch und evangelisch. — Patrizier aus Nürnberg. — Reichsadel d. d. . . 8. Dez. 1697 (vom Kaiser Leopold I.) und bestätigt d. d. . . 21. März 1721 (vom Kaiser Karl VI.); bayer. Frhr. d. d. . . 1. Jan. (immatrikuliert 8. April) 1841 (s. Jahrg. 1872, S. 264). — Erste Aufn. 1868; Beschreibung des Wappens und geschichtl. Notiz im Jahrg. 1870, S. 330.

† Karl Christoph Sebastian von Harsdorf Edler von Enderndorf, * . . 2. Nov. 1751, † . . 14. März 1806, Septemvir und Ratsdirektor der Reichsstadt Nürnberg; ⚔ . . 22. Aug. 1774 mit Maria Hedwig Sophie Kreß von Kressenstein, * . . 13. Nov. 1755, † . . 16. Aug. 1838.

Söhne, Freiherren Harsdorf von Enderndorf: 1. † Jobst Christoph, * . . 9. Mai 1780, † . . 10. Okt. 1854, K. K. Rittm. a. D.; ⚔ I) . . 18. Juni 1815 mit Agnes Theophila Honorata Gfin Kuczyńska, * . . 24. Jan. 1782, † . . 14. Mai 1835; II) . . 5. Febr. 1839 mit Idalie Gfin von Starzyńska, * Beinarowke, Podolien, 19. Sept. 1809, † Nürnberg 7. Sept. 1881 (wiederverm. mit Amadeus Donatus Gfn von [Nalencz-]Zarzyński).

Sohn 1r-Ehe: Oktav Otton Christoph Karl Oskar, * Krasnowstawze 20. April 1816 (kath.), † . . 17. Sept. 1898, Herr auf Krasnowstawze, Podolien; ⚔ . . 2. Febr. 1843 mit Olympia von Krokowska, * Wychwatniowce 17. Dez. 1821, † Kamieniec-Podolski 30. Jan. 1885.

Kinder: (1) Edmund Christoph Karl, * Krasnowstawze 16. Nov. 1845; ⚔ . . 25. Jan. 1876 mit — Marie Sophie von Rośniecka, * Solotkowce 26. Juli 1855. [Krasnowstawze.]

Kinder: a. Hedwig Franziska, * Krasnowstawze 9. März 1877.
b. Stanislaſe-Sabine, * Krasnowstawze 8. Nov. 1878.

c. Antoine Gregoire Karl Christoph, * Krasnowstawze 6. Juni 1881. [. . .]

d. Kasimir Paul Karl Christoph, * Krasnowstawze 27. Jan. 1884. [. . .]

e. Karl Tiburcy Christoph, * Krasnowstawze 20. Aug. 1893.

(2) † Oktav Otton Karl Christoph, * Krasnowstawze 21. Febr. 1850, † Swistelniki-Gorne 22. Aug. 1904, Gutsbes. in Swistelniki-Dobrowa, Galizien, Kgl. preuß. Lt. der Ldw.-Kav.; ⚔ . . 18. Sept. 1890 mit — Marie von Kartowska, * . . 2. April 1861. [. . .]

Tochter: Honorine, * Swistelniki-Gorne 22. Juni 1891.

(3) Maria Viktoria, * Krasnowstawze 18. Mai 1853; ⚔ . . 10. Juni 1875 mit Stanislaus von Batorski. [Chodorowce bei Kamieniec-Podolski.]

(4) Modesta Margareta, * Krasnowstawze 16. Mai 1854; ⚔ . . 1875 mit Eduard von Barzynski. [Kozlow, Podolien.]

(5) Tadeus Karl Christoph, * Krasnowstawze 9. Nov. 1855, Gutsbes. in Swistelniki-Dobrowa; ⚔ . . 18. April 1893 mit — Maria Karoline von Oleron-Griewosz, * Klimkowka, Galizien, 21. Febr. 1869.

2. † Johann Karl Friedrich Christoph, * . . 24. Jan. 1783 (evang.), † München 31. Juli 1843, Kgl. bayer. OAppell.-Ger.-Rat; ⚔ . . 18. Sept. 1809 mit Maria Hedwig Karoline Zeltner von Hochenau, * . . 23. Dez. 1787, † Nürnberg 3. Febr. 1854.

Söhne: 1) † Karl Friedrich Christoph Eugen, * Ansbach 25. Febr. 1820, † Nürnberg 8. Dez. 1873, Kgl. bayer. Km. und Stadtrichter und Vorstand des Stadtger. in Nürnberg; ⚔ Nürnberg 26. Juli 1853 mit — Franziska Freiin von Woellwarth, * Laubach 29. Nov. 1825. [Ansbach.]

Kinder: (1) Karl Christoph Friedrich, * Nürnberg 21. Juni 1854, Kgl. bayer. Forstm. in Rothenburg o. d. T.; ⚔ . . 24. April 1882 mit — Sophie Wilhelmine Karoline Emilie Julie von Furtenbach, * Nürnberg 17. Jan. 1855.

Söhne: a. Friedrich Karl Alexander Christoph, * Nürnberg 21. März 1883. [. . .]

b. Gottfried Alexander Franz Christoph, * Ansbach 28. April 1886.

c. Wilhelm Ferdinand Christoph, * Weiltingen 15. Aug. 1890.

d. Karl Friedrich Christoph, * Weiltingen 2. Aug. 1892.

(2) Anna Hedwig Maria Franziska, * Nürnberg 16. Aug. 1856. [Ansbach.]

(3) Friedrich Christoph Sigmund Alexander, * Nürnberg 13. Mai 1858, Kgl. bayer. Major und Bat.-Kmdr im 18. Inf.-Rgt; ⚔ . . 21. Sept. 1885 mit — Bertha Anna Höllbörfer, * Kulmbach 30. März 1864 (kath.). [Landau, Pfalz.]

Kinder: a. Elisabeth Anna Bertha, * Zweibrücken 5. Juli 1887 (kath.).

b. Karl Christoph Friedrich Adalbert, * Landau 17. Dez. 1888.

c. Emma Bertha, * Landau 1. Okt. 1894 (kath.).

d. Friedrich Christoph Alexander, * Landau 8. Juni 1896.

(4) Josephine Franziska Luise, * Nürnberg 13. Mai 1858, Zwillingsschwester des Frhrn Alexander; ⚔ . . 14. Aug. 1877 mit Ferdinand Herbst, Prediger in Barmen.

2) † Christoph Karl Philipp, * Nürnberg 4. Nov. 1822, † daf. 22. Sept. 1904, Kgl. bayer. Major a. D.; ⚔ . . 5. Mai 1845 mit Charlotte Eleonore Sophie Johanna Aloysia Bihler, * Nürnberg 1. April 1822, † . . 27. April 1889.

Kinder: (1) Friedrich Christoph Aloys Sylvester, * München 31. Dez. 1846, Kgl. bayer. Km. und Ldger.-Direktor a. D., Familienſenior; ⚔ Hof 5. Juni 1880 mit — Emma Luise Helene Steinhäuser, * Hof 21. Jan. 1859. [Nürnberg.]

Kinder: a. Charlotte Konstanze Sophie Helene Hedwig, * Hof 9. März 1881.

b. Hanns Christoph Friedrich Gustav, * Fürth 4. Juni 1887, Kgl. bayer. Fähnr. im 1. Chev.-leg.-Rgt. [Nürnberg.]
c. Elisabeth Josephine, * Nürnberg 16. April 1893.
d. Georg Philipp Christoph Rudolf, * Nürnberg 15. Febr. 1897.
(2) Maria Luise Hedwig Sophie Idalie, * München 18. Dez. 1849; ⚭ Nürnberg 3. Febr. 1873 mit Friedrich von Trott, † Cassel 3. Aug. 1894, Kgl. preuß. Konsistorialpräs. [Nürnberg.]

3) † Jobst Christoph August Alexander, * Nürnberg 11. Aug. 1824, † Augsburg 14. Febr. 1899, Kgl. bayer. Oberdesger.-Präs. a. D.; ⚭ München 30. Juni 1858 mit — Wilhelmine Freiin Tucher von Simmelsdorf, * Schweinfurt 21. Mai 1837. [Augsburg.]
Kinder: (1) † Karl August Christoph Alexander, * Eichstätt 16. April 1860, † München 19. Sept. 1902, Kgl. bayer. Kstr und Bauamtsassessor; ⚭ Nürnberg 27. Sept. 1891 mit — Marie Freiin Tucher von Simmelsdorf, * Leitheim 18. Aug. 1871. [München.]
Kinder: a. Wilhelmine Josephine, * München 4. Aug. 1892.
b. Theodor Karl Christoph Sigmund Alexander, * München 18. Juni 1895.
c. Sophie-Luise Marie Wilhelmine Anna, * München 29. Mai 1897.
(2) Gerhard Christoph Alexander, * Eichstätt 3. Aug. 1863, Kgl. bayer. Km. und Rittm. im 1. Chev.-leg.-Rgt, Chr des Joh.-O.; ⚭ Augsburg 1. Okt. 1901 mit — Caroline Ernestine von Stetten, * Hamel 3. Dez. 1870. [Nürnberg.]
Söhne: a. Karl Paul Siegmund Philipp Eduard Christoph Alexander, * Nürnberg 9. Nov. 1902.
b. Max Ludwig August Friedrich Christoph, * Nürnberg 11. Febr. 1905.
(3) Anna Luise Sophia Wilhelmine, * München 14. Febr. 1866; ⚭ das. 3. Dez. 1890 mit Eberhard von Faber du Faur, † Berlin 10. Dez. 1895, Rittm. à l. s. des Ohzgl. mecklenb. Drag.-Rgts Nr. 18. [Augsburg.]

Halbbruder
aus des Vaters 2r Ehe.

† Sigmund Christoph von Harsdorf Edler von Enderndorf, * .. 20. Jan. 1757, † .. 19. Dez. 1831, Kgl. bayer. Appell.-Ger.-Rat; ⚭ .. 14. Dez. 1779 mit Helene Katharina Holzschuher von Harrlach, * .. 26. März 1760, † .. 17. Febr. 1817.
Sohn: † Jobst Christoph Karl Freiherr Harsdorf von Enderndorf, * .. 23. April 1781, † Ansbach 9. April 1843, Kgl. bayer. Reg.-Rat; ⚭ .. 18. Juli 1815 mit Susanne Maria Katharina Wilhelmine Karoline Edler von Wölckern, * .. 23. Jan. 1790, † .. 15. Mai 1856.
Sohn: † Martin Karl Wilhelm Ernst Christoph, * Ansbach 4. Aug. 1816, † Gunzenhausen 29. Juni 1858, Kgl. bayer. Loger.-Assessor; ⚭ .. 23. Aug. 1843 mit Alexandrine Rosalie Petri, * .. 10. Sept. 1835, † Zweibrücken 10. Aug. 1902.
Töchter: (1) Adele Alexandrine Marie, * Gunzenhausen 25. Juli 1856. [Zweibrücken.]
(2) Marie Julie, * Gunzenhausen 12. Febr. 1858; ⚭ .. 4. Aug. 1881 mit Dr. med. Georg Neumayer, prakt. Arzt. [Kaiserslautern.]

Hartelmüller.

Katholisch. — Erbländ.-österr. Adel und Frhr. d. d. Wien 30. Juni 1803. — Erste Aufn. und geschichtl. Notiz im Jahrg. 1853, S. 192; Beschreibung des Wappens im Jahrg. 1855, S. 247.

† Simon Freiherr von Hartelmüller, * Landshut .. 1748, † Preßburg

27. Sept. 1823, K. K. Oberst; ⚔ . . 1793 mit Margarete Kempf, * . ., † . . 2. Febr. 1839.

Söhne: 1. † Ludwig, * Graz 3. Juni 1802, † . . 27. Febr. 1883, K. u. K. Oberstlt. a. D.; ⚔ . . 16. Sept. 1843 mit Emilie Honheiser, * . . 23. Okt. 1823, † . . 24. Nov. 1904.

Söhne: 1) Hugo, * Proßnitz, Mähren, 3. Nov. 1845, K. u. K. OLt. a. D.; ⚔ . . 26. Okt. 1872 mit — Marie Kollary, * . . 5. April 1853. [Olmütz.]

2) Erwin, * Littau 16. Aug. 1850, K. u. K. Oberstlt. i. R. und Kmdt des Mil.-Badhauses in Teplitz-Schönau; ⚔ . . 1. Juni 1886 mit — Kamilla Seiche von Nordland, * Theresienstadt 2. Sept. 1867.

Sohn: Ludwig Hugo, * Weißkirchen, Mähren, 4. Sept. 1887.

2.† Franz, * Preßburg 5. Okt. 1804, † Wien 5. Jan. 1878, K. u. K. Oberstlt. a. D.; ⚔ . . 6. Jan. 1839 mit Marie von Milges, * . ., † . . 12. Febr. 1853.

Kinder: 1) Irma, * Eperies, Ungarn, 2. Aug. 1840; ⚔ . . 16. Mai 1858 mit Hermann Lill von Lilienbach. [. . .]

2) August, * Agram 30. März 1847. [. . .]

Hartlieb (Hartlieb von Wallthor).

Katholisch. — Böhm. Adel und Ritter mit dem Prädikat „von" und Inkolat d. d. Wien 26. April 1723.

A. Hartlieb.

Im eigenen Stamme erloschen.

Österr. Frhr. d. d. Wien 9. Dez. 1882. — Erste Aufn., Beschreibung des Wappens und Näheres über die Standeserhebungen im Jahrg. 1885, S. 359.

† Otto Freiherr von Hartlieb, * Wien . . 1819, † Baden bei Wien 10. Juni 1888, K. u. K. FZMt. i. R.; ⚔ Prag 18. April 1871 mit — Josephine Freiin von Ehrenburg, * . . 9. Dez. 1845. [Wien.]

B. Hartlieb von Wallthor.

Österr. Frhr. mit dem Prädikat „von Wallthor" d. d. Wien 26. Okt. 1850. — Erste Aufn., Beschreibung des Wappens und geschichtl. Übersicht im Jahrg. 1864, S. 347.

† Karl Vinzenz Freiherr Hartlieb von Wallthor, * Gastorf, Böhmen, . . 1785, † Carlstadt, Kroatien, 21. Aug. 1862, K. K. FZM. a. D.; ⚔ . . mit Marie Seibl, * . ., † . . .

Söhne: 1. † Moritz, * Wien . . 1821, † daf. 8. Sept. 1903, Kgl. ungar. Finanz-Bez.-Direktions-Sekr. a. D.; ⚔ . . 1851 mit Ludovika Ekel, * Wien . ., † daf. . . .

Sohn: Moritz, * Wien . . 1852, K. u. K. Oberst i. R.; ⚔ . . mit — Gisella von Florio, * Triest . . 1859. [Wien.]

Kinder: (1) Wladimir Eugen Kajetan Moritz, * Görz 19. Febr. 1887, Jurist der K. K. Theresianischen Akademie.

(2) Olga; * Judenburg, Steierm., 7. Nov. 1890.

2.† Karl, * . . 20. Febr. 1822, † . . 6. März 1881, K. u. K. Oberstlt. a. D.; ⚔ . . 15. Jan. 1853 mit — Pauline Edler von Fölsch, * . . 29. Aug. 1829. [. . .]

Söhne: 1) Rudolf Karl Friedrich Moritz, * . . 28. Nov. 1854, K. K. OIngenieur im Staatsbaudienst in Tirol und Vorarlberg. [. . .]

2) Karl Friedrich Moritz Paul, * . . 2. Jan. 1857 (soll gestorben sein),

Dr. jur., K. K. Bez.-Ger.-Adjunkt; ⚔ Graz 19. Juni 1882 mit — Ida Dorothea Crescentia Amelung, * . . 20. Nov. 1858. [. . .]
Sohn: Lothar Otto Friedrich Paul Karl, * . . 12. Nov. 1884. [. . .]

Hartmann.

Katholisch. — Bayer. Adel und Ritter 19. Nov. (immatrikuliert 18. Dez.) 1843; bayer. Frhr. 5. Juli (immatrikuliert 10. Aug.) 1871. — Erste Aufn., Beschreibung des Wappens und geschichtl. Übersicht im Jahrg. 1874, S. 264.

Hermann Karl Freiherr von Hartmann, * München 5. Juli 1838, Kgl. bayer. Gen.-Major z. D.; ⚔ Trachenberg 24. Nov. 1879 mit — Marie Magdalene Hermine Edmunde Leokadie von Nimptsch, * Jäschkowitz 19. Juli 1854. [München.]

Kinder: 1. Maria Magdalena Franziska Wilhelmine, * München 28. Okt. 1880; ⚔ daf. 10. Okt. 1905 mit Joachim Gfn von Oriola, Kais. deutschem Kpt. z. See. [Berlin.]
2. Jakobea Amalie Rosalie Klara, * München 11. Okt. 1882.
3. Walther Hermann Jakob Valentin, * Saargemünd 11. Nov. 1885, Kgl. bayer. Lt. im 1. Schweren Reiterrgt. [München.]

Hasselholdt-Stockheim, s. Stockheim, 1906.

Haßlinger (von Haßfingen [1])).

Katholisch. — Ungar. Adel mit „von" d. d. Preßburg 18. Nov. 1790; ungar. Indigenat nebst Donation 21. Febr. 1806; österr. Verleihung des Prädikats „Haßfingen" d. d. . . 8. Mai 1860; österr. Frhr. d. d. Wien 14. Okt. 1879. — Erste Aufn., Beschreibung des Wappens und Näheres über die Standeserhebungen im Jahrg. 1881, S. 331.

† Johann Stephan Leopold Peter Freiherr Haßlinger von Haßfingen, * Wien 24. Febr. 1822, † daf. 9. Jan. 1898, K. u. K. Sektionschef a. D.; ⚔ Penzing 29. Mai 1860 mit — Felicie Freiin Besque von Püttlingen, * Hietzing 26. Mai 1837. [Wien.]

Kinder: 1. Johanna Maria Franziska Leopoldine, * Wien 7. April 1861; ⚔ daf. 9. Juni 1895 mit Karl Frhrn von Krauß, K. u. K. Hofsekr. im Obersthofmarschallamt. [Wien.]
Tochter: Felicie Anna Johanna Maria, * Wien 3. Juni 1896.
2. Felix Benedikt Johann Friedrich, * Penzing 3. Aug. 1865, K. K. Bez.-Hptm. in St. Johann im Pongau, Salzburg; ⚔ Wien 29. Mai 1900 mit — Malwine Freiin von Haan, * Wien 20. Mai 1876.
Sohn: Johann Maria Wilhelm Ludwig Felix, * Maria-Enzersdorf 1. April 1901.

Hauch.

Evangelisch. — Bayer. Adel und Frhr. 14. Nov. (immatrikuliert 20. Dez.) 1876. — Erste Aufn. 1878; Beschreibung des Wappens und Näheres über die Standeserhebung im Jahrg. 1879, S. 321.

† Melchior Franz Karl Freiherr von Hauch, * Frankfurt a. M. 18. April 1843, † Haunsheim 13. März 1887, Herr auf Haunsheim (350 Tagwerke), Kr.

1) Das Prädikat „Haßfingen" wird von der Familie nicht geführt.

Schwaben, Bayern; ⚔ Guttenberg 19. Nov. 1872 mit — Anna Freiin von Gemmingen-Guttenberg, * Guttenberg 28. Mai 1850. [Schloß Haunsheim bei Lauingen a. d. D. und München.]

Kinder: 1. Irma Luise Karoline Sophie, * Haunsheim 17. Aug. 1873; ⚔ daf. 30. Sept. 1893 mit Hermann Frhrn von Gaisberg, Kgl. württemb. Khrn und OFörster in Neuenburg.

2. Karoline Wilma Gabriele Frieda Bettina, * Haunsheim 7. Nov. 1874; ⚔ daf. 3. Febr. 1894 mit Alexander Frhrn von Crailsheim, Kgl. bayer. Kjkr und Reg.-Assessor. [. . .]

3. Gustav Eberhard Wilhelm Bruno, * Haunsheim 20. Juni 1884, Kgl. bayer. Lt. im 2. Chev.-leg.-Rgt. [Dillingen a. d. D.]

Hauenschield-Bauer von Przeraß.

Katholisch. — Österr. Adelstand mit dem Prädikat „von Przeraß" d. d. Wien 17. März 1864; österr. Frhr. mit Namen- und Wappenvereinigung Frhr. von Bauer unter dem Namen „Frhr. Hauenschield-Bauer von Przeraß" d. d. Wien 24. Nov. 1893 (Diplom d. d. Wien 2. Jan. 1894). — Erste Aufn., Beschreibung des Wappens und geschichtl. Notiz im Jahrg. 1895, S. 357.

Eugen Julius Freiherr Hauenschield-Bauer von Przeraß, * Lemberg 21. Nov. 1856, Dr. jur., K. u. K. GRat und WPräs. des Obersten Rechnungshofes; ⚔ Lemberg 18. Nov. 1884 mit — Antonie Reiß, * Lemberg 16. Okt. 1859. [Wien.]

Söhne: 1. Eugen Franz Julius, * Wien 25. Sept. 1887, Zögling der Juristenabt. der K. K. Theresianischen Akademie.

2. Leo Ferdinand, * Wien 20. April 1891, Zögling der K. K. Theresianischen Akademie.

Hauer.

Katholisch. — Rittermäßiger Reichsadel mit dem Prädikat „Edler von" d. d. Linz 26. Aug. 1732; Reichs- und erbländ.-österr. Ritter d. d. Wien 12. Juni 1733; Reichsfrhr. und bayer. Frhr. d. d. München 7. Juli 1792 (vom Kurfürst Karl Theodor von Pfalzbayern, als Reichsvikar); erbländ.-österr. Frhr. d. d. Wien 20. Dez. 1793; niederösterr. Herrenstand 1. Febr. 1817; ungar. Adel 12. Dez. 1833. — Erste Aufn., Beschreibung des Wappens, geschichtl. Übersicht und Nachrichten über die II. Linie, welche erloschen zu sein scheint, im Jahrg. 1876, S. 287; Ergänzung hierzu im Jahrg. 1877, S. 332.

† Stephan Freiherr von Hauer, * Brünn 20. März 1811, † Graz 5. März 1877, K. u. K. Fml., GRat und Sektionschef d. D.; ⚔ Laibach 15. Febr. 1849 mit — Antonia Gfin Welser von Welsersheimb, * Graz 9. Nov. 1820, StkrD. [Graz.]

Söhne: 1. Leopold, * Budapest 26. Jan. 1854, K. u. K. Fml., Oberst und Kmdt des Huf.-Rgts Nr. 16; ⚔ . . mit — Elisabeth verw. Faino, geb. Scheichenberger, * . . 4. Febr. 1855. [Budapest.]
Tochter: Antonia, * . . 5. Mai 1890.

2. † Wilhelm, * . . 12. Juni 1855, † Meran 1. Nov. 1905, K. u. K. Fml. und Oberst und Kmdt des Huf.-Rgts Nr. 12.

Hauff.

Lutherisch und reformiert. — Ghzgl. hess. Frhr. d. d. Darmstadt 8. Nov. 1853. — Erste Aufn., Beschreibung des Wappens und Näheres über die Standeserhebungen im Jahrg. 1865, S. 400.

† Gottlieb Ludwig Jonathan Freiherr von Hauff, * Ludwigsburg 27. Mai

1797, † St. Petersburg 6. Sept. 1867, Ghzgl. sächs. und Ghzgl. hess. Gen.-Konsul; ✕ 1) St. Petersburg . . 1819 mit Elisabeth Maaß, * St. Petersburg 29. Sept./10. Okt. 1797, † das. 17./29. Jan. 1839; II) St. Petersburg 18./30. Mai 1840 mit Marie Julie Lantz, * St. Petersburg 21. März 1821, † das. 10./22. Dez. 1861.

Kinder: a) 1r Ehe: 1. † Julius Friedrich, * St. Petersburg 3./15. Nov. 1820, † Paris 23. Nov./5. Dez. 1891, Ghzgl. hess. Konsul; ✕ . . mit . . .

2. Auguste Elisabeth, * St. Petersburg 8. Juni 1830 (reform.); ✕ das. 8./20. April 1850 mit Johann Krohn, † St. Petersburg 3./15. Mai 1888, Konsul, Großhändler. [St. Petersburg.]
3. Elise Viktorine Luise, * St. Petersburg 27. Nov. 1833; ✕ das. 23. Febr./7. März 1852 mit Eduard Gfn von Todleben, † Bad Soden 18. Juni 1884, Kais. russ. Ing.-Gen., Gen.-Adj. und Gen.-Gouv. von Wilna. [Keldany und St. Petersburg.]
4. Anna Ida, * St. Petersburg 25. Sept. 1835 (reform.); ✕ das. 21. Nov./3. Dez. 1873 mit J. van der Vliet (luth.), Gutsbes. im Distr. Longa Ijlo, Gouvt St. Petersburg. [St. Petersburg.]

— b) 2r Ehe: 5. † Karl Ludwig, * St. Petersburg 30. März/11. April 1841, † Mallin 7. Jan. 1876, Herr auf Mallin (seit 1868); ✕ Stargard 4. Juni 1869 mit — Karoline Reichert, * Stargard, Mecklenb.-Str., 29. Juli 1849. [Dresden.]

Söhne: 1) Ludwig Johannes Gustav Theodor, * Mallin 19. Jan. 1872, Herr auf Alt-Rehse (507 ha; seit 1896), Mecklenb.-Schw., Kgl. preuß. Lt. a. D.; ✕ Breslau 9. Dez. 1897 mit — Ida Freiin von Hodenberg, * Pesko, Galizien, 13. Nov. 1871.

Kinder: (1) Hans Jürgen Ludwig Carl Magnus Nikolaus, * Alt-Rehse 24. Juli 1900.

(2) Ingeborg Emma Augusta Viktorine Johanna Herma, * Alt-Rehse 12. Aug. 1901.

(3) Ernst Günter Ludwig Wilhelm Hodo Werner, * Alt-Rehse 2. Dez. 1905.

2) Nikolaus Karl Max Hellmuth, * Mallin 3. Juli 1873, Fkherr (seit 27. Mai 1902) auf Mallin (703,4 ha).

6. Mathilde Amalie Luise, * St. Petersburg 15. Mai 1846 (reform.) [St. Petersburg]; ✕ St. Petersburg 20. Jan./1. Febr. 1868 mit Theodor Hausch (gesch.).

Haulleville.

Katholisch. — Altadelige lothringische Familie. — Österr. Frhr. d. d. . . 13. Mai (Diplom d. d. Wien 21. Nov.) 1867. — Erste Aufn., Beschreibung des Wappens und geschichtl. Übersicht im Jahrg. 1869, S. 353.

† Prosper Karl Alexander Freiherr von Haulleville, * Luxemburg 28. Mai 1830, † Brüssel 25. April 1898, Dr. jur., Päpstl. Geh.-Käm. di spada e cappa, Erster Konservator am Kgl. Museum der Künste und Industrie und Prof. der Geschichte an der Kriegsschule; ✕ Trier 4. Sept. 1854 mit Melusine von Plessen-Levetzow, * Trier 11. Febr. 1828, † Brüssel 6. Juni 1892.

Kinder: 1. Maria Charlotte Ferdinande Isabelle Elisabeth, * Gent 26. Mai 1855. [Brüssel.]
2. Zoé Katharina Charlotte Wilhelmine Celenie, * Brüssel 26. April 1857. [Brüssel.]
3. Karl Joseph Wilhelm Prosper, * Brüssel 21. März 1859. [Brüssel.]
4. Alfons Pius Stephan, * Brüssel 6. Nov. 1860, Direktor des Compte rendu analytique des belg. Senats, Direktor des Kongomuseums und OBib-

liothekar des Kongostaates; ⚭ Thuin 6. Juli 1895 mit — Laurence Cambier, * Thuin, Prov. Hennegau, 8. März 1875. [Brüssel.]

Kinder: 1) Melusine Laurence Leonie Ghislaine, * Brüssel 17. April 1896.
2) Marie-Louise Antoinette Zoe Ghislaine, * Etterbeek 8. Juli 1897.
3) Isabelle Gabriele Alice Ghislaine, * Etterbeek 24. Jan. 1899.
4) Erich Prosper Albert Antoine, * Etterbeek 13. Sept. 1900.
5) Hedwig Elise Anna Henriette Germaine Zoe, * Etterbeek 10. Febr. 1905.

5. Antonie Ernestine Josephine, * Brüssel 10. Juni 1863. [Brüssel.]
6. Josepha Anna Karoline, * Brüssel 23. März 1867. [Brüssel.]

Haupt von Buchenrode (Haupt-Stummer von Tavarnok und Buchenrode).

Katholisch. — Österr. Adel mit dem Prädikat „Edler von Buchenrode" d. d. Ischl 4. Juni (Diplom d. d. Wien 25. Nov.) 1875 (für Leopold Alexander Haupt); österr. Frhr. d. d. . . 27. März (Diplom d. d. Wien 31. Mai) 1901 (für Leopold Alexander Haupt Edlen von Buchenrode). — W.: Gespalten, mit rotem Mittelschild, darin ein vorwärts gekehrter schnurrbärtiger Mann in einem langen, durch einen schwarzen Gürtel zusammengehaltenen goldenen Leibrock, bedeckt mit ebensolchem Spitzhut, die rechte Hand hebend, die Linke an den Leib drückend. In dem rechten von Gold und Rot vierfach schräglinks geteilten Feld auf einem aus dem Fußrand aufsteigenden goldenen Hügel eine grünbelaubte Buche; im linken blauen Feld aus silbernem Wolkenfuß hervorwachsend ein rotbezungter silberner Wolf. Freiherrenkrone und drei gekrönte Helme. Aus dem mittleren mit rotgoldener Decke wächst ein rotbezungter, von Gold und Rot geschachter Adler; aus dem rechten Helm mit rotgoldener Decke der Mann des Mittelschildes zwischen zwei von Gold über Rot geteilten Büffelhörnern und aus dem linken Helm mit blausilberner Decke der silberne Wolf. Auf rotem Band in goldener Schrift der Wahlspruch: Prorsum.

† Leopold Alexander Freiherr Haupt von Buchenrode, * Brünn 25. März 1827, † das. 29. Jan. 1904, Herr auf Zlin (2395 ha), Mähren, Kais. Rat, Großindustrieller; ⚭ Brünn 23. Jan. 1855 mit — Anna Antonie Henriette Schlemlein, * Brünn 8. Juli 1838. [Brünn.]

Kinder: 1. Leopold Anton Eugen Josef Freiherr Haupt-Stummer von Tavarnok und Buchenrode (ungar. Übertragung durch Genehmigung des mit seinem Schwiegervater d. d. Preßburg 30. Dez. 1887 abgeschlossenen Adoptivvertrags d. d. Wien 7. April 1888), * Brünn 12. Jan. 1859, Herr auf Tótes-Ujfalu und Jancsófalu (zus. 2056 ha), Kom. Neutra, Mitbes. von Mistitz und Lodenitz, Mähren, Fabrikbes.; ⚭ Wien 17. Nov. 1884 mit — Augusta Freiin Stummer von Tavarnok, * Oslavan 3. Sept. 1862 [Schloß Tótes-Ujfalu und Budapest.]

Kinder: 1) Gertrud, * Wien 27. Okt. 1886.
2) Leopold, * Wien 15. Okt. 1887.
3) August, * Wien 23. Jan. 1889.
4) Carola, * Tótes-Ujfalu 31. Mai 1892.

2. Marianne Henriette Freiin Haupt von Buchenrode, * Brünn 5. Dez. 1866, ED. des K. K. adeligen Damenstifts für Steiermark in Graz.
3. Stefan Viktor Freiherr Haupt von Buchenrode, * Brünn 27. Okt. 1869, Herr auf Zlin, Mähren, Dr. jur., K. K. Bez.-Kommissär a. D.; ⚭ Brünn 2. März 1896 mit — Hedwig Freiin von Phull, * Brünn 20. Nov. 1873. [Zlin und Brünn.]

Kinder: 1) Stefan, * Göding 22. Mai 1897.
2) Dorothea, * Brünn 18. Mai 1900.
3) Edith, * Brünn 3. März 1902.
4) Hedwig Elisabeth, * Brünn 30. Juni 1905.

Haus von Hausen.

Im Mannesstamme erloschen.

Katholisch. — Erbländ.-österr. Adel mit dem Prädikat „von Hausen" d. d. Wien 6. März 1797; liechtenstein. Frhr. d. d. Wien 14. Aug. 1884. — Erste Aufn., Beschreibung des Wappens und geschichtl. Notiz im Jahrg. 1887, S. 382.

† Karl Freiherr Haus von Hausen, * Salzburg 29. Sept. 1823, † Lindau 29. Juli 1889, Fstl. liechtenstein. Rat und Lodsenvorweser a. D.; ⚔ Krems a. d. D. 11. April 1850 mit — Wilhelmine Beinhauer, * Wien 9. März 1830. [Wien.]

Tochter: Helene, * Poysdorf 24. Juli 1852; ⚔ Vaduz 16. Aug. 1870 mit Ignaz Banko, † Wien 10. März 1897, Fstl. liechtenstein. Architekten. [Wien.]

Hausen, 1906.

Hausen und Gleichenstorff.

Im Mannesstamme erloschen.

Katholisch. — Ghzgl. hess. Bestätigung des Frhrnstandes d. d. Darmstadt 11. Mai 1868 (durch die Ghzgl. Haus- und Staatsarchivdirektion). — Erste Aufn. 1865; Beschreibung des Wappens und geschichtl. Notiz im Jahrg. 1867, S. 377; ältere Genealogie im Jahrg. 1878, S. 289.

† Franz Marinus Adolf Freiherr von Hausen und Gleichenstorff, * Ober-Ursel 6. April 1823, † das. 2. Okt. 1902, Gutsbes. in Ober-Ursel bei Frankfurt a. M.; ⚔ Ober-Ursel 23. Febr. 1852 mit Maria Theresia Steinmetz, * Ober-Ursel 11. März 1820, † das. 4. April 1899.

Tochter: Katharina, * Ober-Ursel 6. Jan. 1856; ⚔ das. 4. Okt. 1890 mit Chr. Philipps, Kais. Postm. in Ober-Ursel.

Hauser.

Katholisch. — Österr. Adel und Frhr. d. d. Wien 21. Sept. 1850. — Erste Aufn. und Beschreibung des Wappens im Jahrg. 1863, S. 373.

† Heinrich Freiherr von Hauser, * St. Veit, Kärnten, 12. Juli 1800, † Wien 10. Juni 1893, K. u. K. Gen.-Major a. D.; ⚔ Gitschinowes 27. Sept. 1838 mit — Anna Freiin von Risenfels, * . . 12. März 1839. [Wien.]

Kinder: 1. Maximilian, * . . 9. Juni 1860, K. u. K. Freg.-Kpt.; ⚔ Pleuna, Steierm., 14. Nov. 1903 mit — Marianne, * . ., des † Dr. Friedrich Allmayer, K. K. Reg.-Rats und Hofarztes, und der Therese geb. Freiin von Beck Tochter und Adoptivtochter des Max Vladimir Frhrn von Beck, K. u. K. GRats und Min.-Präs. [Fiume.]

2. Hertha, * . . 4. Febr. 1862; ⚔ Wien 8. Nov. 1890 mit Franz Ritter von Sprung, Hof- und Ger.-Advokaten. [Wien.]

3. Johann, * . . 20. März 1864, K. u. K. Korv.-Kpt. [Wien.]

4. Wulf, * . . 26. Sept. 1875, K. u. K. Okt. im Feldjägerbat. Nr. 17; ⚔ Brünn 30. Juni 1906 mit — Maria Freiin Baselli von Süßenberg, * Wien 21. April 1869. [Wiener-Neustadt.]

Hausman (Haußman).

Katholisch. — Wappenbrief Montag nach Lätare 1486 (vom Ghzg Sigismund); Reichsadel mit Wappenbesserung d. d. Wien 20. Nov. 1577; Lbmann von Tirol 1605; Wappen-

besserung d. d. Wien 1. Sept. 1639 (vom Kaiser Ferdinand III.); Reichsfrhr. mit „Frhr zum Stein unter Lebenberg, Lanegg und Greiffenegg“ und Wappenvermehrung d. d. Wien 12. Nov. 1675. — Erste Aufn., Besitz, Beschreibung des Wappens und geschichtl. Übersicht im Jahrg. 1858, S. 248; Näheres über die Standeserhebungen im Jahrg. 1865, S. 405.

I. Linie: zu Meran.

† Joseph Emanuel Haußman zu Stetten, Freiherr zum Stein unter Lebenberg, Lanegg und Greiffenegg, * . . 12. März 1796, † Meran 6. Aug. 1874, Herr auf Doblhoff; ⚭ . . 17. Aug. 1817 mit Karoline von und zu Plawenn, Fiersburg und Lichtenegg, * . . 1796, † . . 17. Jan. 1859.

Kinder: 1. † Karl Arbogast, * . . 13. Juli 1825, † Meran 15. Febr. 1895, Inh. des Lehens Trojenstein, K. u. K. Km., Oberst und Lbesvert.-Distriktsmdt [österr. Anerkennung des Frhrnstandes d. d. Wien 8. April 1858]. ⚭ Goertschach 31. Aug. 1858 mit — Emma Gfin von Hohenwart zu Gerlachstein, * Wien 1. April 1836. [Innsbruck.]

Kinder: 1) Karoline Marie Theresia Emma, * . . 15. Aug. 1859; ⚭ Meran 27. Febr. 1886 mit Alfons Bärnreither, Gutsbes. in Böhmen. [Schloß Lünz, Böhmen.]

2) Rudolf Andreas, * Josefstadt 14. Nov. 1865, Inh. des Lehens Trojenstein, K. u. K. Km. und Hptm. [. . .]

3) Elsa, * Nokizan, Böhmen, 13. Sept. 1867, Stifts-D. des K. K. adeligen Damenstifts in Innsbruck.

4) Paula Luise Josephine, * Graz 27. April 1872; ⚭ Meran 17. Aug. 1895 mit Arthur Ritter von Miller zu Aichholz. [Arnsdorf, N.-Österr.]

5) Gaston Peter Cyriak, * . . 6. Dez. 1875, K. u. K. Lt. der Ref. des Inf.-Rgts Nr. 55. [Innsbruck.]

2. Marie, * . . 16. Aug. 1829. [Meran.]

II. Linie: zu Bozen und Saturn.

† Franz Karl Hausman zu Stetten, Freiherr zum Stein unter Lebenberg, Lanegg und Greiffenegg, * . ., † . . 1828; ⚭ . . 1805 mit Eleonora von Egen zum Dürrenstein, * . ., † . . 1845.

Söhne: 1. † Johann Nepomuk, * Bozen 16. Mai 1812, † das. 11. April 1863; ⚭ . . 5. Sept. 1833 mit Elisabeth Kohl, * Saturn 14. Sept. 1814, † . . 31. Jan. 1877.

Töchter: 1) Philomena, * Gfrill 1. Aug. 1836. [. . .]

2) Rothburga, * Margreid 7. Juni 1838; ⚭ . . 22. Aug. 1865 mit Joseph Gugler. [Bozen.]

3) Amalie, * Margreid 16. Dez. 1839; ⚭ Bozen 19. Mai 1863 mit Bernhard Frhrn Cyrl von und zu Waldaries und Liebenaich, † Innsbruck 19. Juli 1887, K. u. K. Major a. D. [Wien.]

4) Maria, * Fennberg 16. Juli 1845; ⚭ Bozen 22. Aug. 1871 mit Dr. jur. Johann Jörg, † . . 4. Juni 1889, K. K. Kreisger.-Adjunkten. [. . .]

2. † Anton, * . . 10. Aug. 1816, † . . 19. Jan. 1886, Gutsbes. in Saturn; ⚭ . . 8. März 1859 mit — Therese Zanini, * . . 30. Aug. 1830. [Saturn.]

Kinder: 1) Ulrike Maria Theresia, * . . 30. Juni 1862; ⚭ Saturn 8. Aug. 1893 mit Karl Tribus, K. K. Lbesger.-Rat, Bez.-Ger.-Vorsteher in Silz.

2) Hedwig Maria Theresia, * . . 19. Sept. 1866; ⚭ Saturn 3. Juli 1900 mit Josef Masetti, Gutsbes. in Gries bei Bozen.

3) Olga Maria Theresia, * . . 9. Nov. 1869.

4) Hermann Franz Wilhelm, * . . 2. Mai 1873; ⚭ . . 7. Aug. 1900 mit — Paula Petermayr, * Saturn 9. April 1880. [. . .]

Tochter: Hertha, * . . 13. April 1901.

Harthausen, 1906. — Hayden zu Dorff, 1906.

Haymerle.

Katholisch. — Böhm. Adel d. d. Wien 12. Sept. 1737; böhm. Ritter und Inkolat d. d. Wien 6. März 1748; österr. Frhr. d. d. . . 4. April (Diplom d. d. Wien 14. Juni) 1876. — Erste Aufn., Beschreibung des Wappens und geschichtl. Übersicht im Jahrg. 1878, S. 294.

Franz Alexander Freiherr von Haymerle, * im Haag 15. Sept. 1874, Dr. jur., K. u. K. Leg.-Sekr. bei der Botschaft in Washington und Lt. der Res. des Drag.-Rgts Nr. 14.

Hayn, 1906.

Haynau.

Evangelisch und katholisch. — Kurfstl. hess. Adel und Frhr. unter dem Namen „von Haynau" d. d. . . (für die unten genannten, 1779 bzw. 1781 geb. Brüder), worüber aber ein Diplom nicht ausgefertigt wurde; sachsen-cob. und goth. Bestätigung des Frhrnstandes d. d. . . 3. Juli 1878, sowie Richtigstellung des Wappens d. d. Coburg 18. März 1892. — Besitz: Das vom † FZM. Frhrn Julius aus den Gütern Kis-Gécz und Kis-Szekeres (ca 6000 Joch), Kom. Szatmar, Ungarn, gestiftete, unter dem 7. Febr. 1864 bestätigte Fideikommiß. — Erste Aufn. 1856; geschichtl. Nachrichten im Jahrg. 1880; Näheres über die Abstammung im Jahrg. 1883, S. 328; Beschreibung des Wappens im Jahrg. 1893, S. 338.

† Wilhelm Karl Freiherr von Haynau, * Haynau, Schles., 24. Dez. 1779, † Cassel 21. Jan. 1856, Kurfstl. hess. Gen.-Lt. a. D.; ⚔ I) Ansbach 24. Dez. 1803 mit Karoline von Schack, * . ., † Burghausen 28. Jan. 1807; II) Hanau 24. Dez. 1808 mit Luise Sophie Friederike Marie Buderus von Carlshausen, * Hanau 10. Sept. 1787, † das. 21. Juli 1813; III) Fulda . . Juni 1818 mit Sophie Friederike Christine von Lengerke, * Hanau 12. Juli 1798, † Marburg 18. März 1820; IV) Cassel 30. Jan. 1822 mit Elisabeth Marie Susanne Christine Freiin von Trott, * Hanau 14. Dez. 1793, † Cassel 15. Juni 1844.

Kinder: a) 1r Ehe: 1. † Friedrich Wilhelm Karl Eduard, * München 5. Dez. 1804, † Cassel 24. Jan. 1863, Kurfstl. hess. Gen.-Lt. a. D.; ⚔ I) Cassel 15. März 1831 mit Natalie Sophie Josephine Karoline von Baumbach, * Marburg 23. Aug. 1809, † Cassel 3. Juni 1840; II) Ropperhausen 14. Nov. 1841 mit deren Schwester Thekla Wilhelmine Amalie Sophie von Baumbach, * Ober-Möllerich 5. Aug. 1812, † Cassel 24. Okt. 1882.

Töchter 2r Ehe: 1) † Christine Klara Elisabeth (Ella), * Cassel 8. Jan. 1847, † Rothspalk 14. Aug. 1906.

2) Elisabeth Maria Agnes Hedwig Thekla, * Cassel 6. Aug. 1852; ⚔ das. 16. Mai 1874 mit Dr. jur. Oskar Frhrn Moeller von Lilienstern, † Rothspalk 29. Aug. 1898, Kgl. preuß. Ldrat a. D. [Rothspalk bei Langhagen.]

— b) 4r Ehe: 2. † Franziska Helene Charlotte Ernestine, * Cassel 15 Nov. 1823, † das. 2. März 1906; ⚔ Cassel 2. Febr. 1860 mit Jérôme Frhrn von Schlotheim, † . . 4. März 1882, Kgl. preuß. Reg.-Präs. z. D.

Bruder.

† Georg Wilhelm, * Haynau 27. Febr. 1781, † (gefallen im russ. Feldzug) im Febr. 1813, Ghzgl. bad. Hptm.; ⚔ Marburg 14. April 1808 mit Char-

Lotte Friederike Sophie von Wildungen, * Marburg 21. Okt. 1782, † das. 14. März 1858.

Sohn: † Viktor Leopold Ludwig, * Marburg, Hessen, 28. Juli 1812, † Coburg 16. April 1898, Dr. jur., Hzgl. sachsen-cob. Staatsanwalt z. D. und ODirektor der Hzgl. sachsen-cob. Fkhschaften in Ober- und NOsterr.; ⚔ Cassel 31. Jan. 1839 mit Ida Freiin von Lepel, * Hanau 2. Dez. 1816, † Coburg 2. Jan. 1888.

Kinder: 1) † Anna Elisabeth Rosalie, * Hanau 25. März 1847, † Coburg 5. Nov. 1904; ⚔ Coburg 11. März 1873 mit Karl Frhrn von Stockmar, Hzgl. sachsen-cob. und goth. Khrn, Kgl. preuß. Major a. D.

2) † Gustav Cecil Ferdinand Emil, * Hanau 16. Nov. 1848 (kath.), † Graz 19. Okt. 1892, K. u. K. Fm., Hptm. und Batt.-Kmdt im Korps-Art.-Rgt Nr. 3; ⚔ Graz 11. Sept. 1883 mit — Bertha Freiin von Eichhoff, * Olmütz 8. März 1855 (kath.). [Graz.]

Kinder (kath.): (1) Julius Maria Gustav Paulus, * Graz 24. Aug. 1884, Fkherr. [Graz.]

(2) Maria (Annunciata) Ida Bertha Klara, * Graz 4. Jan. 1887.

(3) Viktor Maria Gustav Joseph, * Graz 2. Aug. 1891.

3) Ernst Wilhelm Friedrich, * Cassel 2. Sept. 1850, K. u. K. Fm. und Major i. R., CMr des Joh.-O.; ⚔ Wien 25. Febr. 1884 mit — Harriet Emilie Julie Johanna Elise Mautner von Markhof, * Wien 1. Aug. 1864 (kath.). [Brünn.]

Tochter: Editha Johanna Ida, * Wien 11. Nov. 1884.

Heereman von Zuydtwyck.

Katholisch. — Dänischer Adel d. d. . . 13. Okt. 1521 (vom König Christian); Adelsbestätigung als rittermäßiger Reichsadel mit Wappenbesserung, sowie Reichsritterstand für die männliche Deszendenz d. d. Frankfurt a. M. 27. Juli 1658; preuß. Genehmigung zur Fortführung des Frhrntitels d. d. . . 5. Nov. 1845 (s. Jahrg. 1858, S. 253). — Erste Aufn. und geschichtl. Übersicht im Jahrg. 1854, S. 229; Beschreibung des Wappens im Jahrg. 1856, S. 295.

I. Linie.

Stifter: Friedrich Wilhelm (ca 1748). — Besitz: Ein aus Surenburg, Kr. Tecklenburg, Nevinghof, Wienburg und Delsing, Kr. Münster, sowie Hausbesitzungen zu Münster (zus. 1121 ha) gebildetes Fideikommiß.

† Maximilian Friedrich Antonius Freiherr Heereman von Zuydtwyck, * . . 20. Juli 1826, † Münster i. W. 5. Okt. 1895, Fkherr, Herr auf Maser, Herding und Grevinghof, sowie auf Lisse mit Dever, Niederlande, CMr des souv. Malt.-RtO.; ⚔ Körtlinghausen 15. Sept. 1859 mit — Franziska Freiin von Fürstenberg, * Körtlinghausen 3. Juni 1834. [Schloß Körtlinghausen, Reg.-Bez. Arnsberg.]

Kinder: 1. Klemens August Matthias Franziskus Antonius, * Surenburg 21. Dez. 1860, Fkherr, Herr auf Maser, Herding und Grevinghof, Dkr. Münster, Kgl. preuß. Okt. a. D., CMr des souv. Malt.-RtO.; ⚔ Bonn 15. Okt. 1892 mit — Agnes Freiin von Locquenghien, * Aschersleben 5. Nov. 1862. [Surenburg bei Riesenbeck.]

Söhne: 1) Max Emanuel Joseph Maria Aloysius Hubertus Leonard, * Surenburg 29. Dez. 1893.

2) Theodor Maria Antonius Hubert, * Surenburg 28. Dez. 1894.

3) Andreas Klemens August Antonius Aloysius Hubertus Leonard, * Surenburg 1. Febr. 1899.

2. Friedrich Karl Ferdinand Hubert Maria Apollinaris, * Surenburg 6. Juli 1862, Vikar in Ottmarsbocholt.
3. Sophia Friederike Walpurgis Aloysia Maria Antonia, * Surenburg 7. Juni 1863; ⚭ das. 10. Sept. 1890 mit Werner Frhrn von Leykam, Herrn auf Elsum und Weiler. [Elsum bei Wassenberg.]
4. Antonia Klementine Maria Aloysia Apollinaria, * Surenburg 29. Nov. 1864.
5. Franz Egon Maria Aloysius Matthias Hubertus Apollinaris Kanisius, * Surenburg 14. Sept. 1867, Kgl. preuß. Rittm. und Esk.-Chef im 3. Gll.-Rgt, CMr des souv. Malt.-MrO.; ⚭ Plawniowitz 8. April 1902 mit — Elisabeth Gfin von Ballestrem, * Breslau 16. April 1878. [Potsdam.]
   Kinder: 1) Maria Anna Franziska Aloysia Apollinaria Hedwig, * Potsdam 20. Jan. 1903.
   2) Hedwig Clementine Maria Aloysia Apollinaria, * Potsdam 4. Jan. 1904.
   3) Sylvester Friedrich August Maria Pius Aloysius Apollinaris, * Potsdam 6. April 1905.
   4) Valentin Alexander Maria Aloysius Apollinaris, * Potsdam 4. April 1906.
6. Klara Maria Aloysia Anna Franziska Huberta Apollinaria, * Surenburg 20. März 1869, unter dem Namen Augusta in der Genossenschaft der Schwestern vom heiligen Klemens in Cleve.
7. Max Pius Antonius Aloysius Hubertus Josephus Maria Apollinaris Januaris, * Surenburg 16. Sept. 1871. [Surenburg.]
8. Friedrich Leopold Franziskus Maria Hermann Joseph Apollinaris Hubertus Aloysius, * Surenburg 6. April 1875. [Herzogenrath.]

II. Linie.

Stifter: Franz Ernst (ca 1730), Bruder des Stifters der I. Linie. — Franz. baron de l'empire (primog.) 1809 (für Engelbert Anton). — Besitz: Das im Jahre 1878 errichtete Fideikommiß Kemperfeld mit Burg-Herstelle (zus. 170 ha), Kr. Hörter.

† Friedrich Jakob Freiherr Heereman von Zuydtwyck, * .. 20. März 1835, † Kemperfeld 18. Febr. 1891, Frherr, K. u. Kr. Kmr. und Oberstlt. a. D.; ⚭ .. 18. Aug. 1863 mit Isabella Freiin von Fürstenberg a. d. H. Stammheim, * .. 2. März 1842, † .. 16. Juli 1868.

Kinder: 1. Paula Ferdinandine, * Kemperfeld 8. Juni 1864; ⚭ Burg-Herstelle 10. Okt. 1882 mit Karl von Jordans, † Lüftelberg 8. Juni 1897, Herrn auf Lüftelberg bei Meckenheim a. Rh. [...]
2. Engelbert Philipp, * Kemperfeld 18. Sept. 1865, Frherr, Kgl. preuß. Olt. a. D.; ⚭ Welda 5. Okt. 1893 mit — Felicie (Lizie) Freiin von Brackel, * Welda 2. Jan. 1867. [Burg-Herstelle.]
   Kinder: 1) Gisbert Alexander, * Herstelle 2. Okt. 1894.
   2) Paula Maria, * Herstelle 17. Jan. 1896.
3. Gisbert Franz, * Billinghausen 1. Mai 1867, Kgl. preuß. Lt. a. D. [...]
4. Ferdinandine Klementine, * Billinghausen 4. Juli 1868; ⚭ .. 1. Mai 1890 mit Max Frhrn von Brenken, Frherrn. [Schloß Wewer bei Paderborn.]

Heider.

Im Mannesstamme erloschen.

Katholisch. — Österr. Adel und Frhr. d. d. Wien 10. Mai 1880. — Erste Aufn., Beschreibung des Wappens und Näheres über die Standeserhebungen im Jahrg. 1887, S. 800.

† Gustav Freiherr von Heider, * Wien 15. Okt. 1819, † das. 15. März 1897,

Dr. phil., K. K. Sektionschef im Min. für Kultus und Unterricht, Präs. der K. K. Akad. der Künste ꝛc.; ✕ Wien 1. Juni 1845 mit — Cäcilia Radnitzky, * Datschitz, Mähren, 13. Mai 1821. [Wien.]

Töchter: 1. Maria Magdalene, * Wien 20. Aug. 1846; ✕ daſ. 15. Juni 1868 mit Dr. jur. Georg Ritter von Thaa, K. K. Sektionschef a. D. [Wien.]

2. Cäcilia, * Wien 30. Juni 1848; ✕ daſ. 15. Nov. 1873 mit Anton Frhrn von Niebauer, K. u. K. GMaj. und Sektionschef a. D. [Wien.]

3. Karoline, * Wien 10. April 1852. [Wien.]

4. Julia, * Wien 2. Aug. 1860. [Wien.]

Heidler von Egeregg und Syrgenstein.

Katholiſch. — Öſterr. Adel- und Ritterſtand mit dem Prädikat „von Egeregg“ d. d. Wien 9. Sept. 1856 (für Dr. med. Karl Heidler, K. K. Gen.-Stabsarzt ꝛc.); öſterr. Frhr. mittels A. P. d. d. Wien 14. Dez. 1891 (für Karl, ſ. unten, Sohn des Vorgenannten); öſterr. Namen- und Wappenvereinigung mit „Syrgenſtein“ laut Diplom d. d. Wien 23. April 1892. — Erſte Aufn., Beſchreibung des Wappens und Näheres über die Standeserhebung im Jahrg. 1893, S. 343.

Karl Freiherr Heidler von Egeregg und Syrgenstein, * Wien 17. Nov. 1848, Dr. jur., K. u. K. GRat und a. o. G. u. b. M. in Bern; ✕ Bregenz 4. Mai 1891 mit — Sophie verw. Gfin von Waldburg-Syrgenſtein, geb. Gfin von Waldburg-Zeil-Burzach, * Reichenburg 4. Juni 1857 (ſ. Goth. Hofkalender, II. Abt.).

Hein.

Katholiſch. — Öſterr. Adel und Ritter d. d. Wien 5. Juni 1863; öſterr. Frhr. d. d. . . 12. Mai (Diplom d. d. . . 5. Juli) 1871. — Erſte Aufn., Beſchreibung des Wappens und Näheres über die Standeserhebungen im Jahrg. 1874, S. 270.

† Franz Freiherr von Hein, * Olmütz 28. Juni 1808, † Brünn 18. Febr. 1890, Dr. jur., K. u. K. GMaj und Oberſter-Präſ.; ✕ Troppau 5. Febr. 1837 mit Roſalie Laminet von Arztheim, * Troppau 31. März 1815, † Ober-St. Veit 29. Juli 1880.

Kinder: 1. Eugenie Valentine Johanne Marie, * Troppau 20. Dez. 1844; ✕ . . mit Otto Ritter Görger zu St. Jörgen, K. u. K. FML. a. D. [Graz.]

2. Robert Johann Maria, * Troppau 20. Jan. 1849, K. K. Ldespräſ. im Hzgt. Kärnten; ✕ Wien 4. März 1876 mit — Julia Abſolon, * . . . [Klagenfurt.]

Kinder: 1) Leonore Julia Franziska Roſalia Maria, * Brünn 16. Juni 1879.

2) Robert Egon Franz Maria, * Iglau 8. Aug. 1881, K. u. K. Konſularattaché und Lt. der Reſ. des Huſ.-Rgts Nr. 6. [Kairo.]

3. Viktor Leo Walther Maria, * Troppau 1. Febr. 1850, K. u. K. GRat und Sektionschef im Min. des Innern, Bürger von Frainburg und Tſchernembl; ✕ Tiſſina 26. April 1864 mit — Olga Gfin Apraxin, * Charkow 17. Sept. 1857. [Wien.]

4. Leontine Franziska Roſalie Maria, * Troppau 7. Nov. 1853; ✕ Wien 3. Juni 1874 mit Karl Ritter von Schmerling, K. u. K. Rittm. a. D. [Wien.]

Heine-Geldern.

Katholisch. — Österr. Adel und Ritter d. d. Wien 30. März 1867; österr. Frhr. d. d. . . 24. Sept. 1870; österr. Namensvermehrung mit „Geldern" d. d. . . 20. Okt. (Diplom d. d. Wien 30. Okt.) 1870. — Erste Aufn., Beschreibung des Wappens und Näheres über die Standeserhebungen im Jahrg. 1875, S. 286.

† Gustav Freiherr von Heine-Geldern, * . . 18. Juni 1810, † Wien 15. Nov. 1886, Herr auf Schönkirchen, Raggendorf, Neuhof und Straßhof; ✕ . . 24. Juni 1846 mit Emilie Kaan von Albest, * . . 30. März 1824, † Unter-St. Veit 18. Aug. 1859.

Kinder: 1. Marie, * Wien 8. April 1847, Herrin auf Schönkirchen, Raggendorf, Neuhof und Straßhof, NÖsterr.; ✕ Wien 15. April 1868 mit Heinrich Gfn Sizzo von Noris, K. u. K. Kmr. und Major a. D. [Wien und Villa Santo Bartolomeo bei Trient.]

2. † Gustav, * . . Aug. 1848, † Schönkirchen 19. Juni 1899; ✕ . . 21. Febr. 1887 mit — Regine Klein, * . . . [. . .]
Töchter: 1) Alix, * . .; ✕ Schönkirchen 26. April 1905 mit Heinrich Frhrn von Heine-Geldern (s. unten). [. . .]
2) Emmy, * . . .

3. Maximilian, * . . 26. Aug. 1849, K. K. Rittm. im Ldw.-Drag.-Rgt Nr. 1; ✕ Würmla 30. Sept. 1884 mit — Marie Freiin von Seidler, * Wien 11. April 1864. [Wien.]
Kinder: 1) Robert Gustav Adolf Max, * . . 16. Juli 1885.
2) Adolf Max Gustav Heinrich, * . . 27. Dez. 1886.
3) Maximiliana Mathilde Maria Emma, * . . 20. Jan. 1889.

4. † Heinrich Karl, * Wien 20. Sept. 1855, † Baden bei Wien 8. Sept. 1892; ✕ . . 2. Nov. 1879 mit Emma Bocklet, * . . 30. Aug. 1862 (gesch. 1. Sept. 1890 [. . .]).
Sohn: Heinrich Gustav, * . . 13. Okt. 1880; ✕ Schönkirchen 26. April 1905 mit — Alix Freiin von Heine-Geldern, * . . (s. oben). [. . .]

5. Mathilde, * Unter-St. Veit 21. Juni 1859; ✕ I) Wien 26. Mai 1879 mit Alfons Edlem von Kodolitsch, † San Remo 17. Dez. 1893, K. u. K. Gen.-Major a. D.; II) Rom 6. Febr. 1896 mit Heinrich Wessels Gfn von Frise. [Paris.]

Heintze-Weißenrode.

Evangelisch. — Reichsadel d. d. Wien 9. Jan. 1805; dänischer Frhr. mit Verleihung eines anderen Wappens d. d. Kopenhagen 31. Mai (Patent d. d. Kopenhagen 31. Dez.) 1845. — Erste Aufn., Beschreibung des Wappens und Näheres über die Standeserhebungen im Jahrg. 1875, S. 287.

† Josias Friedrich Ernst Freiherr von Heintze-Weißenrode, * Schwarzenbek 22. Sept. 1800, † Niendorf 26. Jan. 1867, Herr auf Niendorf und Reecke, Mitbes. der Fgüter Hagen, Dobersdorf und Schädtbeck, Kgl. dän. Kbr, G.Konferenzrat und Amtmann a. D., MR des Joh.-O.; ✕ Knoop 30. Sept. 1823 mit Elisabeth Kornelia Gfin von Reventlow, * . . 28. Aug. 1804, † Niendorf 11. Mai 1893.

Söhne: 1. † Friedrich Heinrich Ernst, * Schleswig 3. Dez. 1824, † Kiel 8. Juni 1878, Herr auf Niendorf und Reecke, RMr des Joh.-O.; ✕ Cannes 12. April 1860 mit — Karoline Freiin von Thielmann, * Berlin 31. Jan. 1837. [Berlin.]
Söhne: 1) Ernst Konrad Franz, * Berlin 3. Juli 1862, Herr auf Niendorf und Reecke (seit 1842 als Gutsherrschaft „Weißenrode" immatrikuliert), vormals unter holsteinischer, jetzt unter lübeckischer Ldeshobeit. Dr. jur., Kgl. preuß. Kbr, Kais. deutscher Min.-Ref. a. D., mit dem Titel und Rang

eines a. o. G. u. h. M., Rittm. der Ref. des 1. GDrag.-Rgts, KMr des Joh.-O.; ✕ Hamburg 28. Mai 1900 mit — Adele Auguste Mechtilde von François, * . . 26. Febr. 1879. [. . .]

2) Adolf Wolf Hans, * Berlin 10. Mai 1864, Kgl. preuß. Lbrat des Lbkr. Kiel und Rittm. der Ref. des Huf.-Rgts Nr. 15, RMr des Joh.-O.; ✕ Kiel 14. Mai 1897 mit — Luise Freiin Vincke, * Kunern, Schles., 9. Sept. 1874. [Bordesholm.]

Tochter: Gabriele Emma Caroline, * Bordesholm 17. Okt. 1898.

2. † Wolf Christian Ernst * Schleswig 12. Sept. 1826, † das. 22. Juni 1877, Kgl. preuß. Oberst und Kmdr des Huf.-Rgts Nr. 16, RMr des Joh.-O.; ✕ Köthen 20. Jan. 1861 mit — Frida von Jena, * Köthen 18. Febr. 1839. [Berlin.]

Kinder: 1) Elisabeth Wilhelmine, * Berlin 22. Dez. 1861.

2) Otto Wilhelm Ernst, * Berlin 4. Okt. 1863, Kgl. preuß. Major, Flügeladj. Sr. K. H. des Ghzgs von Mecklenb.-Schw.; ✕ Berlin 13. Juni 1889 mit — Wally Marie Anna von Petersdorff, * Berlin 3. Okt. 1869. [Schwerin.]

Söhne: (1) Wolf Ernst, * Potsdam 18. April 1890.
(2) Vollrath Otto, * Potsdam 4. April 1891.
(3) Otto Heinrich, * Potsdam 10. Juni 1893.

3) Wolf, * Potsdam 12. Aug. 1867, Kgl. preuß. Hptm. und Komp.-Chef im GJägerbat.; ✕ Schönfließ 24. Sept. 1896 mit — Adelheid Elisabeth Auguste von Veltheim, * Schönfließ 19. Juni 1875. [Potsdam.]

Kinder: (1) Werner Heinrich Hermann Wolf, * Potsdam 11. Juli 1897.
(2) Elisabeth Auguste Adelheid, * Potsdam 2. Jan. 1901.
(3) Heinrich, * Berlin 13. Dez. 1903.
(4) Wolf, * Potsdam 12. Dez. 1904.

4) Frida Karoline Hedwig, * Potsdam 9. März 1870, exspekt. auf das adelige St. Johanniskloster vor Schleswig.

5) Wilhelmine Magda Karoline, * Schleswig 7. März 1872, exspekt. auf das adelige St. Johanniskloster vor Schleswig.

3. † Johann Adolf Ernst, * Schleswig 7. März 1829, † Bordesholm 6. Okt. 1904, Kgl. preuß. GReg.- und Lbrat a. D., KMr des Joh.-O.; ✕ Kiel 4. Sept. 1862 mit — Margarete (Magda) Gfin von Reventlow, * Bordesholm 14. März 1843. [Bordesholm.]

Kinder: 1) Elisabeth, * Bordesholm 9. April 1866; ✕ das. 20. Jan. 1893 mit Gottfried Müller, Pastor in Collmen, Kgr. Sachsen.

2) Frida, * Bordesholm 7. März 1869.

3) Christian, * Bordesholm 5. Nov. 1874, Kgl. preuß. Reg.-Assessor, zuget. dem Lbrat des Kr. Schleswig, und Lt. der Ref. des Huf.-Rgts Nr. 16; ✕ Förste 9. März 1905 mit — Ella Freiin von Oldershausen, * Greifswald 22. Sept. 1880. [Schleswig.]

Tochter: Jutta Frieda Elisabeth Käthe, * Rothenburg OL., 17. Jan. 1906.

4) Traugott Carl Otto, * Bordesholm 9. Okt. 1877, Dr. jur., Kgl. preuß. Reg.-Assessor und Lt. der Ref. des Jägerbat. Nr. 11; ✕ Berlin 31. Aug. 1905 mit — Herta Luise Clara Hedwig Penzler, * Freienwalde a. d. O. 27. Sept. 1887. [Burgdorf i. H.]

Tochter: Friedemild Magda Luise Hanna, * Bordesholm 22. Juni 1906.

4. Heinrich Ernst Ludwig, * Schleswig 27. Sept. 1834, Kgl. preuß. OJägerm. vom Dienst (mit dem Range der WGRäte), Chef des Hofjagdamtes und Oberstlt. a. D., RMr des Joh.-O.; ✕ Berlin 29. Sept. 1868 mit Josephine von Frankenberg und Proschlitz, * Seubersdorf 11. Aug. 1842, † Potsdam 27. Okt. 1903.

Heinze von Luttitz.

Evangelisch. — Kgl. sächs. Adel und Frhr. mit dem Prädikat „von Luttitz“ d. d. Dresden 31. März (Diplom 21. Mai) 1821 (für Friedrich August Heinze auf Tschernitz); preuß. Genehmigung zur Fortführung des Freiherrntitels d. d. Sanssouci 25. Okt. 1840 (für denselben). — W.: (1821, das der Luttitz): Gespalten; vorn in Silber eine aufgerichtete braune Bärentatze mit roter Schnittfläche; hinten blau und ledig. Freiherrenkrone. Auf dem blausilbern bewulsteten Helm mit gleichen Decken zwei wachsende abgewendete braune Bärentatzen.

† Friedrich August Freiherr Heinze von Luttitz, * Bohsdorf, NL., 30. Dez. 1792, † Liegnitz 15. Dez. 1866, Herr auf Tschernitz (bis 1857) bei Sorau, Kgl. preuß. Lt. a. D.; ⚔ I) Dresden 21. Juni 1819 mit Elise Marie Freiin von Luttitz, * .., † Tschernitz 19. Nov. 1831; II) Lindchen bei Drebkau 29. Aug. 1834 mit Wilhelmine Erdmuthe Juliane verw. von Rottberg, geb. von Knobelsdorff, * Lieskau 17. Febr. 1800, † Liegnitz 18. April 1882.

Kinder: 1. † Adelheid Marie Auguste, * Tschernitz 12. April 1820, † daf. 24. Juni 1825.

2. † Elise Pauline Franziska, * Tschernitz 11. Juli 1821, † Dresden 4. Nov. 1905; ⚔ Tschernitz .. 1844 mit Bodo von Oertzen, † Horka 3. Juli 1871, Herrn auf Horka, Kgl. preuß. Rittm. der Lbw. a. D.

3. † Hermine, * Tschernitz 21. Sept. 1823, † Neustettin 27. März 1851; ⚔ Tschernitz 20. Mai 1850 mit Heinrich Wilhelm von Grolmann, † Frankfurt a. d. O. 12. April 1892, Kgl. preuß. Lbger.-Präs.

4. † Friedrich August Theodor Alexander, * Tschernitz 2. Aug. 1827, † Dresden 5. April 1899, Herr auf Drogelwitz, Neinberg und Perschkau (bis 1890) Kgl. preuß. ÖRt. a. D.; ⚔ Jockisdorf 11. Okt. 1853 mit — Anna Henriette von Schelcher, * Stangenhain 17. März 1829. [Dresden.]

Kinder: 1) † Johannes, * Helmsdorf 29. Nov. 1857, † daf. 11. Dez. 1857.

2) Karl August Alexander Horst, * Muskau 1. April 1859, Kgl. sächs. Major beim Stabe des Karab.-Rgts; ⚔ im Haag, Niederl., 31. Juli 1884 mit — Jonkvrouw Louise Teding van Berkhout, * Poerworedjo, Java, 9. März 1861. [Borna.]

Sohn: Jean Willem Horst Alexander, * Geithain 7. Juli 1885, Kgl. sächs. Lt. im 1. Ul.-Rgt Nr. 17. [Oschatz.]

3) † Arthur, * Tschernitz 5. Mai 1863, † daf. 14. Mai 1863.

5. Marie Julie Erdmuthe, * Dresden 24. Juli 1835; ⚔ Schweidnitz 9. Nov. 1858 mit Julius Gfn von Schweinitz, † Striesen 5. Dez. 1892, Kgl. preuß. Major a. D. [Dresden.]

Heinzel von Hohenfels.

Katholisch. — Sachsen-cob. und goth. Adel und Frhrnstand d. d. Gotha 11. März 1891. — Erste Aufn., Beschreibung des Wappens und geschichtl. Notiz im Jahrg. 1895, S. 371.

† Julius Freiherr Heinzel von Hohenfels, * Lodz 3. Dez. 1834, † Hohenfels 7. Aug. 1895, Herr auf Hohenfels bei Coburg, Julianow mit Lagewniki Maryschin, Moskule, Dobieschkow, Kamiensk und Rusztschin, Gouvt Petrikow, Kais. russ. Manufakturrat; ⚔ Lodz 13. Okt. 1856 mit — Pauline Folkmann, * Lodz 22. Juni 1835. [Hohenfels bei Coburg.]

Kinder: 1. † Adolf, * .. 29. Juli 1857, † .. 2. Febr. 1892; ⚔ .. 5. Okt. 1887 mit — Emma Lehmann, * Lodz 23. Dez. 1865. [Lodz.]

Töchter: 1) Felicia Pauline Juliane, * Meran 14. Jan. 1889.

2) Melanie Paula Mathilde, * Meran 18. Mai 1891.

2. Julius Theodor, * Lodz 7. Jan. 1861; ⚭ daſ. 22. Juni 1895 mit — Anna Emilia Geyer, * . . 14. Dez. 1873. [Lodz.]
Kinder: 1) Irma Olga Pauline, * Lodz 23. Dez. 1897.
2) Julius Roman Richard, * Lodz 5. Dez. 1899.
3) Roman Cäſar, * Lodz 16. Okt. 1902.
3. Paula, * Lodz 21. April 1862; ⚭ . . 9. Okt. 1883 mit Otto Gehlig, Baumeiſter. [. . .]
4. Emilie Valerie, * Lodz 13. Jan. 186 .; ⚭ . . 14. Sept. 1886 mit Joſeph von Tanfani. [. . .]
5. Ludwig Heinrich, * Lodz 25. Juli 186 .; ⚭ Warſchau 4. Juni 1895 mit — Maria Françoiſe Conſtanze Gfin Colonna-Walewski, * . . 4. Okt. 1875. [Lagiewniki bei Lodz.]
Tochter: Conſtanze, * . . 30. März 1896.

Heldburg.

Blüht nur im Weibesſtamme.

Evangeliſch. — Sachſen-meining. Adel und Frhr. unter dem Namen „Heldburg“ d. d. . . 18. März 1873. — Erſte Aufn., Beſchreibung des Wappens und Näheres über die Standeserhebung im Jahrg. 1887, S. 391.

Helene Freifrau von Heldburg, geb. Franz, * Naumburg a. d. S. 30. Mai 1839; ⚭ in morg. Ehe Liebenſtein 18. März 1873 mit Sr. H. dem Hzg Georg II. von Sachſen-Meiningen und Hildburghauſen.

Helfert.

Katholiſch. — Öſterr. Adel und Frhr. d. d. Wien 18. Aug. 1854. — Erſte Aufn. und Beſchreibung des Wappens im Jahrg. 1862, S. 361; Näheres über die Standeserhebung im Jahrg. 1887, S. 392.

Joſeph Alexander Freiherr von Helfert, * Prag 3. Nov. 1820, K. u. K. GRat und vorm. UStaatsſekr. im Min. für Kultus und Unterricht, Mitgl. des Herrenh. des öſterr. Reichsrats auf Lebenszeit, Präſ. der K. K. Zentralkomm. für Erforſchung und Erhaltung von Kunſt- und hiſtoriſchen Denkmalen, Mitgl. der Kais. Akad. der Wiſſenſch., der Kgl. böhm. Franz Joſeph-Akad. ꝛc., Kanzler des Franz Joſeph-Ordens; ⚭ 1) Prag 6. März 1848 mit Wilhelmine Fügner, * Prag 26. Dez. 1827, † Wien 28. Sept. 1849; 11) Wien 29. Jan. 1863 mit — Julie Freiin von Gredler, * Wien 8. Dez. 1832. [Wien.]
Sohn 1r Ehe: † Joſeph Wilhelm Zdenko, * Prag 14. Febr. 1849, † Bechyn 26. Febr. 1891; ⚭ Kolin 19. Aug. 1877 mit — Marie Mareš (Mareſch), * Jičin (Jitſchin) 15. Aug. 1854. [Smichow, Böhmen.]
Kinder: 1) Joſeph Anton Wilhelm Zdenko, * Malaczka, Ungarn, 19. Mai 1879; ⚭ Pilſen 15. Juni 1903 mit — Anny Tuček, * Wien 18. Mai 1878. [Raudnitz.]
2) Jaroslaw Anton Alexander, * Malaczka 27. Sept. 1883. [Smichow.]
3) Marie Julie Luiſe, * Planitz 17. Jan. 1885.
4) Wladimir Leopold Wilhelm, * Planitz 24. März 1886.
5) † Ludmila Joſephine Julia, * Bechyn 7. Mai 1887, † . . 1904.
6) Milada Julia, * Bechyn 5. Mai 1890.

Helldorff, 1906.

Hellenbach von Paczolay.

Katholisch. — Reichsadel d. d. . . 5. Nov. 1643 (für Jeremias Chech, OAmtmann und Buchhalter bei der Kgl. ungar. Kammer zu Kremnitz); Verleihung des Prädikats „von Hellenbach" und Bewilligung, den Namen „Chech" nach Belieben zu führen oder auszulassen, d. d. Wien 27. Febr. bzw. 31. März 1651 (für denselben); ungar. Baronat d. d. Wien 26. Jan. 1686 (für Dr. med. Gottfried Johann von Hellenbach); Reichsfrhr. mit Wappenbesserung und dem Titel „Wohlgeboren" d. d. Ebersdorf 24. Sept. 1702 (für denselben, Kais. GRat in Kremnitz). — Erste Aufn. und Beschreibung des Wappens im Jahrg. 1891, S. 336.

† Lazar Freiherr Hellenbach von Paczolay, * Paczolay 3. Sept. 1827, † Nizza 23. Okt. 1887; ⚭ Jankomir 10. Aug. 1851 mit — Klotilde Jellachich von Buzim, * Jankomir, Kroatien, 18. Febr. 1831. [Venedig.]

Kinder: 1. Helene, * St. Helena, Kroatien, 27. Juni 1852, PD. J. M. der Kgin von Italien; ⚭ Maria-Bistrica 28. Juli 1880 mit Nicolò Conte Papadopoli, Senator des Kgr. Italien. [Venedig.]

2. Dionys Karl Peter Franz Lazar, * Agram 18. Febr. 1854, K. u. K. Km. und Rittm. a. D.; ⚭ Wien 24. Sept. 1891 mit — Marie Gfin Dessewffy von Csernek und Tárkö, * Vatta, Kom. Borsod, 29. Sept. 1869, StkrD. [Schloß Maria-Bistrica, Kroatien.]

Kinder: 1) Gottfried Nikolaus Lazar Dionys, * Maria-Bistrica 10. Juli 1892, K. u. K. Edelknabe und Zögling der Theresianischen Akademie.

2) Zdenko Ludwig Dionys, * Maria-Bistrica 4. April 1894, Zögling der K. u. K. Mil.-Realschule in Straß, Steierm.

3) Agathe Denise Maria, * Maria-Bistrica 30. Okt. 1900.

4) Helene Maria, * Agram 29. Jan. 1904.

3. Marianne, * Jankomir 27. Mai 1856.

4. Gyzella, * St. Helena 10. Juni 1857.

5. Fanny, * Agram 18. Okt. 1859; ⚭ Maria-Bistrica 10. Mai 1884 mit Ludwig Gfn Kulmer von Rosenpichl und Hohenstein, Herrn auf Popovec ꝛc. [Popovec bei Krapina.]

6. Zdenka, * St. Helena 5. Aug. 1861; ⚭ I) Venedig 23. Jan. 1886 mit Dr. jur. Viktor Frhrn von Vranyczány-Dobrinović, † Bedekovcina 29. Nov. 1887; II) Maria-Bistrica 10. März 1896 mit Nikolaus Karapancsa Edlem von Kraina, K. u. K. Major im Ul.-Rgt Nr. 5. [Warasdin.]

Helversen von Helversheim.

Katholisch. — Altes Geschlecht aus dem Lüneburgischen. — Legitimation und rittermäßiger Reichsadel, sowie Bewilligung des Wappens seines † Vaters d. d. Prag 10. Nov. 1602 (für Otto Plato von Helversen, Fkl. braunschw. Rittm.); böhm. Ritterstand und Inkolat d. d. Wien 8. Juli 1636 (für Otto Georg); alter böhm. Frhr. mit Wappenbesserung d. d. Wien 30. Dez. 1666 (für den letzteren). — Erste Aufn., Beschreibung des Wappens und geschichtl. Übersicht im Jahrg. 1848, S. 156; Ergänzung dazu und Stammreihe im Jahrg. 1874, S. 272.

† Franz Wenzel Freiherr Helversen von Helversheim, * . . 5. Juli 1753, † . .; ⚭ . . 8. Febr. 1781 mit Cäcilie Freiin von Rumerskirch, * . . 2. Febr. 1763, † . . 3. Sept. 1793.

Söhne: 1. † Wenzel Prokop, * . . 7. Juli 1786, † Böfing 22. Jan. 1864, K. K. Hptm. a. D.; ⚭ . . 26. Okt. 1821 mit Aloysia Freiin Kfeller von Sachsengrün, * . . 28. Juli 1801, † . . 19. Febr. 1853.

Söhne: 1) † Otto, * . . 19. Mai 1822, † Prag 19. Juni 1889, K. u. K. Kam. und Statth.-Konzipist a. D.; ⚔ . . 5. Febr. 1846 mit — Maria Schwabe, * Prag 8. Febr. 1823. [. . .]
Töchter: (1) Marie, * . . 18. Sept. 1848.
(2) Melanie, * . . 16. Febr. 1850.
(3) Malwine, * . . 31. Mai 1852.
(4) Ilka, * . . 16. Febr. 1856.
(5) Anna, * . . 5. Sept. 1862.
(6) Slawine, * . . 18. Sept. 1864.
2) † Christian Theodor, * Schüttenhofen 20. Dez. 1823, † Laibach 26. April 1902, K. u. K. Rittm. a. D.; ⚔ Hohenegg bei Cilli . . mit — Maria von Ledel, * Klagenfurt 12. Aug. 1843. [Cilli, Steierm.]
Töchter: (1) Kamilla Agnes Maria, * Hohenegg 16. März 1873.
(2) Maria-Leopoldine, * Hohenegg 27. Aug. 1874.
(3) Valeria Anna, * Cilli 30. Mai 1878.
3) **Karl**, * . . 23. April 1830, K. u. K. Kam. und Oberst a. D.; ⚔ I) . . 21. April 1857 mit Laura Adrianna Maria Gfin Balbi, * . . 17. Juli 1816, † . . 1. Nov. 1887, K. u. K. PD. und StKrD.; II) . . mit — Barbara Maria Anna Walpurga Josepha Alexandrina Freiin Földváry von Földvár, * . . 2. Febr. 1841. [. . .]
2. † Aloys, * . . 20. Mai 1788, † Beraun 7. April 1855, K. K. Hptm. a. D.; ⚔ . . 28. Sept. 1816 mit Eleonore Gfin Sporck, * . . 20. Okt. 1792, † . . 12. Sept. 1824.
Sohn: Aloys, * . . 26. Sept. 1818, K. u. K. Kam. und Hptm. a. D.; ⚔ . . 11. Okt. 1852 mit Gabriele Freiin Korb von Weidenheim, * . . 31. Okt. 1832, † Schönau bei Teplitz 14. März 1901.

Henikstein.

Katholisch. — Erbländ.-österr. Adel mit dem Prädikat „Edler von Henikstein" d. d. Wien 19. Jan. 1784 (für Adam Albert Hönig, Großhändler); österr. Ritter (Henikstein) d. d. Wien 10. Mai 1807; böhm. Inkolat im Ritterstande d. d. Wien 16. Dez. 1812; österr. Frhr. d. d. . . 3. Mai (Diplom d. d. Wien 25. Mai) 1859. — Erste Aufn. 1876; Beschreibung des Wappens und Näheres über die Abstammung und die Standeserhebungen im Jahrg. 1877, S. 340.

† Alfred Johann Baptist Freiherr von Henikstein, * Ober-Döbling bei Wien 11. Aug. 1810, † Wien 29. Jan. 1882, K. u. K. GMaj und FML. a. D.; ⚔ Verona 12. Mai 1835 mit Santina von Scholl, * Wiener-Neustadt 3. Nov. 1818, † Venedig 22. Mai 1853.
Kinder: 1. Gustav Wilhelm Alfred, * Wien 17. Sept. 1840, K. u. K. FML. a. D.; ⚔ Ungarisch-Hradisch 17. Sept. 1872 mit — Franziska de Paula Gfin Lebóchowska, * Bilovic, Mähren, 5. Aug. 1853. [Salzburg.]
Kinder: 1) Marie Hedwig, * Olmütz 23. Nov. 1873; ⚔ Trient 11. Juni 1895 mit Guido Gfn Marzani, † Tarnów 5. März 1905, K. K. Rittm. der Ldw. [Feldkirch.]
2) Alfred Karl Gustav, * Olmütz 13. April 1877, K. u. K. Olt. im Drag.-Rgt Nr. 6. [Wels, OÖsterr.]
2. Lucie Isabelle Therese, * Venedig 21. Okt. 1844. [Wien.]

Henn von Henneberg.

Ritterm äßiger Reichsadel mit dem Prädikat „von Hännenberg" d. d. Wien 26. Febr. 1650 (für Friedrich Hän, Hptm. des fr. Gronsch. Rgts); böhm. Frhr. d. d.

Wien 15. Juli 1728; alter böhm. Frhr. mit Wappenbesserung d. d. Wien 21. Jan. 1730. — Erste Aufn. und geschichtl. Übersicht im Jahrg. 1853, S. 194; Beschreibung des Wappens im Jahrg. 1855, S. 253; Stammreihe im Jahrg. 1875, S. 289

I. Henn von Henneberg. (katholisch und evangelisch.)

† Aloys Freiherr Henn von Henneberg, * . . 30. Juni 1750, † . . 30. Jan. 1823, Herr auf Zaudiz und Beneschau, Kgl. preuß. Khr; ⚔ . . Mai 1799 mit Elisabeth Freiin von Krawacz, * . . 18. Nov. 1758, † . . 12. Okt. 1836.

Sohn: † Friedrich Gottlieb Eugen, * . . 10. Aug. 1801, † . . 27. April 1882, K. u. K. Rittm. a. D.; ⚔ . . 27. Sept. 1832 mit Marie Stücker von Weiershofen, * . . 1806, † . . 13. Okt. 1877.

Töchter: 1) Maria Eugenia, * . . 12. Febr. 1835; ⚔ . . 18. Juli 1857 mit Hugo Ritter von Gusnar, † . . 23. Nov. 1859, Herrn auf Friedrichowitz. [Troppau.]

2) Maria Walpurga, * . . 12. Juli 1836. [. . .]

Bruder.

† Johann Ernst Joseph, * . . 6. Juli 1766, † . . 21. Jan. 1805, Herr auf Villmösche und Tschiltsch, Kgl. preuß. Ldrat; ⚔ . . 26. Okt. 1788 mit Maria Antonia von Welczeck und Groß-Dubensko, * . . 26. Juli 1770, † . . 17. Okt. 1836.

Söhne: 1. † Gustav, * . . 22. Nov. 1793, † Karlsruh, Schles., 16. Juni 1862, Herr auf Ober- und Nieder-Jäschkittel bei Strehlen, Kgl. preuß. Rittm. a. D.; ⚔ . . 15. Aug. 1827 mit Friederike von Nimptsch, * . . 1806 (luth.), † . . 26. März 1860.

Sohn: † Oskar, * . . 25. Juli 1828, † . . 25. Aug. 1870, Kgl. preuß. Major und Bat.-Kmdr im Inf.-Rgt Nr. 82; ⚔ Breslau 3. Sept. 1862 mit Olga Gfin von Toll, * . . 3. März 1844 (evang.), † Freienwalde a. d. O. 15. Aug. 1901.

Kinder (evang.): (1) Woldemar Julius Oskar, * Brieg 8. Juli 1865, Kgl. preuß. Rittm. und Esk.-Chef im Drag.-Rgt Nr. 9. [Metz.]

(2) Alfred Gottlieb Maria, * Hanau 15. Juni 1867, Kgl. preuß. Hptm. a. D., EMr des Joh.-O.; ⚔ . . 30. Sept. 1893 mit — Antonia von Kusserow, * Berlin 6. Jan. 1873. [München.]

Kinder: a. Antonie Henriette Olga Charlotte Franziska Erna, * Spandau 14. Nov. 1894.

b. Alfred Otto Valerian Louis-Ferdinand, } Zwillinge, * Berlin 5. April

c. Maria-Olga Anna Ottilie Vita, } 1900.

(3) Erna Anna Maria, * Hanau 13. Aug. 1868; ⚔ Hirschberg, Schles., 2. Juli 1891 mit Walther Frhrn Vincke, Kgl. preuß. Ldrat a. D. [Ostenwalde bei Melle, Prov. Hannover.]

(4) Valeria Anna Maria, * . . 8. Dez. 1869. [. . .]

2. † Erdmann Theodor Julius Ottomar Hugo Josephus, * . . 1. Juli 1801, † Troppau 16. April 1891, Herr des Seniorats-Geldfideikommisses Alt-Grottkau (J. Jahrg. 1880, S. 310), K. u. K. Kmr.; ⚔ Slibowitz 14. April 1832 mit Franziska von Friedenthal, * . . 27. April 1811, † Troppau 19. April 1865.

Kinder: 1) Marie Franziska, * Troppau 8. Juni 1833, StkrD.; ⚔ Troppau 12. Mai 1859 mit Adolf Frhrn von Weichs zur Wenne, † Troppau 16. Juni 1887, K. u. K. Kmr. und Major a. D. [Troppau.]

2) † Viktor, * . . 21. Mai 1835, † Troppau . . Okt. 1906, K. u. K. Kmr. und Major a. D.; ⚔ I) . . 15. Nov. 1867 mit Rosa Meinert, * . ., † . . 30. Jan. 1869; II) . . 8. Sept. 1870 mit Olga Gfin Belrupt-Tissac, * . . 25. Febr. 1845, † . . 22. Sept. 1878.

Tochter 2r Ehe: Marie, * Troppau 25. April 1872.

3.† Johann, * . . 19. März 1805, † Breslau 15. Juni 1871, Kgl. preuß. Stadtger.-Rat a. D.; ⚭ Breslau 22. Juni 1856 mit — Marie von Pettenkofer, * . . 29. April 1828. [. . .]

Sohn: Arthur, * . . 1. Juni 1858; ⚭ Berlin 26. Juni 1883 mit Antonie Rudolph, * . . , † . . 23. Juli 1897. [Teicha bei Rietschen, OLausitz.]

II. Henn von Henneberg-Spiegel. (Katholisch.)

Österr. Namenvereinigung „Henneberg-Spiegel" d. d. Wien 24. Dez. 1835 (J. Jahrg. 1870, S. 346).

† Gottlieb Freiherr Henn von Henneberg-Spiegel, * . . 13. Jan. 1768, † Wien 25. Juni 1841, K. K. Major und Sekonde-Wachtm. der Ersten Arcierenleibgarde; ⚭ . . mit Antonia Freiin von Spiegel, * . . 26. April 1789, † . . 19. Mai 1825.

Söhne: 1. † Karl, * . . 13. Nov. 1821, † Hrádek 27. Juli 1894, K. u. K. Hptm. a. D.; ⚭ . . 24. Juni 1856 mit Ottilie Freiin Sturmfeder von Oppenweiler, * . . 28. Febr. 1835, † . . 22. April 1864.

Kinder: 1) Antonie Marie Franziska Karolina, * Hörsin, Böhmen, 3. Sept. 1857; ⚭ Darmstadt 15. Okt. 1881 mit Karl Frhrn von Hertling, Ghzgl. hess. Khrn. [München.]

2) Marie Franziska Karolina Sophie, * . . 16. April 1860, Herrin auf Hartenberg, Wallhof und Frankenhammer; ⚭ Hartenberg 9. Sept. 1882 mit Viktor Frhrn von Kopal, † Hartenberg 2. Jan. 1892, K. u. K. Oberst en a. D. [Schloß Hartenberg, Böhmen.]

3) Gottlieb Emanuel Joseph Karl, * . . 24. Juli 1861, Mitbes. von Hrádek und Welhartitz, Bez.-Hptmschaft Schüttenhofen, Böhmen, K. u. K. Khm.; ⚭ Hrádek 17. Aug. 1898 mit — Anna Maria Gfin von Harrach, * Prag 7. Mai 1858, Mitbes. von Hrádek und Welhartitz, StkrD. (J. Goth. Hofkalender, II. Abt.). [Hrádek bei Schüttenhofen, Böhmen.]

4) Hedwig Maria Franziska Ottilie, * Hörsin 23. Dez. 1863, Mitbes. von Hrádek und Welhartitz; ⚭ Hartenberg 10. Febr. 1902 mit Joseph Gfn von Wallis, K. K. Statth.-Rat i. R. und Rittm. im Ldw.-Ul.-Rgt Nr. 2. [Kolleschowitz, Böhmen.]

2.† Gottlieb Karl Johann, * . . 13. Sept. 1823, † Kirchenbirk 10. März 1899, Herr auf Kirchenbirk mit Arnitzgrün und Reichenbach, K. u. K. Khm. und Major a. D.; ⚭ Hartenberg 7. Mai 1878 mit — Ernestine Freiin von Kopal, * . . 3. Sept. 1839, Herrin auf Kirchenbirk mit Arnitzgrün und Reichenbach, Böhmen. [Kirchenbirk bei Falkenau a. d. E.]

Hennet.

Katholisch. — Böhm. Adel und Ritter mit dem Inkolat d. d. Wien 30. Aug. 1749; böhm. Frhr. d. d. Wien 26. Mai 1791. — Erste Aufn., Beschreibung des Wappens und geschichtl. Übersicht im Jahrg. 1848, S. 159.

† Leopold Ottomar Freiherr von Hennet, * Prag 30. Jan. 1799, † das. 2. Juli 1892, K. u. K. GMat und OBdesger.-Präs.; ⚭ Czernowitz 12. Juni 1827 mit Karoline Freiin Zeßner von Spitzenberg, * Seltsch 9. April 1797, † Prag 4. Sept. 1881.

Kinder: 1. Maria Theresia, * Prag 20. April 1828; ⚭ I) das. 1. Aug. 1855 mit Hermann Frhrn von Eschenbach, † Teplitz 13. Nov. 1859, K. K. Khm. und Oberst en a. D.; II) Teplitz 8. Aug. 1861 mit Henry Dickinson, † Dresden 10. Aug. 1866, K. K. Oberstlt. im Inf.-Rgt Nr. 30. [Dresden.]

2.† Lothar Wenzl * Prag 13. Mai 1832, † Steinitz 14. Jan. 1902, K. u. K. Khm. und Oberst a. D.; ⚭ Prag 8. April 1872 mit Franziska Freiin Korb

von Weidenheim, * Prag 21. Febr. 1843, † Kalksburg 20. April 1896, Herrin auf Steknitz.

Sohn: Maria Leopold Albrecht, * Gaaden bei Wien 10. Mai 1876, Herr auf Steknitz, Böhmen, Dr. jur., K. u. K. Lt. der Ref. des Drag.-Rgts Nr. 13; ⚔ Tellnitz 3. Juli 1900 mit — Maria Gfin von Lebeburg-Wicheln, * Tetschen 3. Sept. 1883. [Steknitz bei Saaz.]

Söhne: (1) Maria Franz de Paula Josef Leopold Lothar Ignatius Aloysius, * Steknitz 3. Dez. 1901.

(2) Maria Heinrich Nikolaus Lothar Leopold Stanislaus, * Steknitz 5. Dez. 1903.

3. Gabriele, * Prag 12. Sept. 1840, Extern-StiftsD. des K. K. adeligen Damenstifts „Maria Schul" in Brünn. [Prag.]

Henniger von Seeberg (Eberg).

Katholisch. — Wappenbesserung mit Krone (im Bürgerstande) d. d. Preßburg 13. Juni 1423 (vom Kaiser Sigismund für Matthias Höninger und seine drei Söhne); böhm. Frhr. d. d. Wien 21. Febr. 1744. — Erste Aufn., Beschreibung des Wappens und geschichtl. Übersicht im Jahrg. 1848, S. 161.

Stammreihe.

Johann Wenzel Freiherr Henniger von Seeberg, * Stěnovice 5. Jan. 1700, † Přestic 26. Okt. 1773, Herr auf Hořic, Přichowice und Naketen-Dörflas [böhm. Frhr. mit dem Prädikat „Wohlgeboren" d. d. Wien 21. Febr. 1744]; ⚔ Prag 21. Okt. 1727 mit Marie Elisabeth Veronica Dobrženský von Dobrzenitz, * Nedělišt 27. Jan. 1709, † Přestic 19. Dez. 1767.

Johann Carl, * Přestic 28. Nov. 1741, † . . 20. Juli 1808, K. K. Rittm.; ⚔ I) Onod, Ungarn, 25. Nov. 1775 mit Esther Gfin Török von Szendrö, * . . 20. Aug. 1746, † . . 30. Jan. 1780; II) . . 1. März 1780 mit Vita Gfin von Fünfkirchen, * . . 1. Nov. 1746, † . . 6. Mai 1783; III) Prag 27. Juni 1784 mit Caroline Freiin von Buccow, * . . 30. Okt. 1752, † Prag 29. Juni 1797; IV) . . mit Franziska Romana Gfin Radetzky von Radetz, * Rican 6. März 1766, † Prag 3. Juli 1833.

1r Ehe: Johann Nepomuk Karl Wenzel Freiherr Henniger von Seeberg, * 18. März 1777, † 5. Sept. 1850.
(S. I. Linie.)

3r Ehe: Emanuel Adolf Freiherr Henniger von Seeberg, * 8. Sept. 1786, † 14. Mai 1860.
(S. II. Linie.)

I. Linie.

Ungar. Indigenat d. d. Wien 26. Juli 1816 (für den Frhrn Johann Nepomuk Karl Wenzel, s. unten).

† Johann Nepomuk Karl Wenzel Freiherr Henniger von Seeberg, * Svolgim 18. März 1777, † Ktišovic 5. Sept. 1850, Herr auf Ktišovic, Böhmen, K. K. Km.; ⚔ Prag 11. Sept. 1803 mit Marie Ludovika Freiin Malowetz von Malowitz und Kosoř, * Slapánov 19. Juni 1784, † Leitmeritz 28. März 1863, StkrD.

Kinder: 1. † Johann Nepomuk Michael Freiherr Henniger von Seeberg-Godart [österr. Namensvereinigung (infolge Erbvertrags) d. d. Wien 6. April 1850], * Prag 22. Juni 1805, † Přibam 15. April 1868, Herr auf Smolotel und Bohostic, Böhmen, K. u. K. Km. und Lt. a. D.; ⚔ Lemberg 16. Mai 1836 mit Ludovika Gfin Desfours zu Mont und Adienville, * Brünn 10. Febr. 1809, † Smolotel 19. März 1861, StkrD.

Kinder: 1) Johanna, * Smolotel 16. Juni 1841, StiftsD. im Neustädter Damenstift in Prag.
2) Karoline, * Smolotel 10. April 1844, StiftsD. des K. K. Theresianischen adeligen Damenstifts auf dem Hradschin in Prag.
3) Franz, * Smolotel 18. März 1847, Gen.-Direktor. [Pišely, Böhmen.]

2. † Adalbert Johann, * Prag 23. Dez. 1807, † Milčin, Böhmen, 10. Okt. 1873, K. u. K. Fm. und Statth.-VPräs.; ⚔ Lemberg 25. Aug. 1834 mit Marie Gfin Desfours zu Mont und Adienville, * Brünn 18. Febr. 1808, † Smolotel 7. Mai 1871, StkrD.

Kinder: 1) Maria, * . . 28. März 1838; ⚔ Smolotel 8. Nov. 1870 mit Friedrich von Herrenschwand, K. u. K. FML. i. R. [Klagenfurt.]
2) Luise, * Zolkiew, Bukowina, 16. Aug. 1841, StiftsD. des K. K. Theresianischen adeligen Damenstifts auf dem Hradschin in Prag.
3) Vincenz Freiherr Henniger von Seeberg-Desfours zu Mont und Adienville [österr. Namen- und Wappenvereinigung d. d. Bruck a. d. L. 29. Aug. (Plakat d. d. 29. Sept.) 1874]. * Lemberg 2. Febr. 1847, K. u. K. Fm. und Oberst a. D., Kammervorsteher Sr. K. u. K. H. des Exzgs Eugen, Komtur des Deutschen O. [Innsbruck.]

3. † Leopold, * Prag 21. Aug. 1809, † Leitmeritz 17. April 1860, K. K. Major a. D.; ⚔ Prag 28. Okt. 1851 mit — Josepha Freiin Dobrzensky von Dobrzenitz, * Prag 4. Mai 1817, StkrD. [Tamtschach, Kärnten.]
Tochter: Franziska Wenzeslawa, * Prag 3. März 1853, StkrD.; ⚔ Wien 5. Mai 1875 mit Felix Gfn von Orsini und Rosenberg, † Csakathurn 15. Juli 1905, K. u. K. Fm., FMLt. und Kmdtn des 13. AKorps (s. Goth. Hofkalender, II. Abt.). [Tamtschach, Kärnten, und Prag.]

4. Marie, * Prag 20. April 1827; ⚔ daf. 15. Jan. 1845 mit Ernst Frhrn Fleißner von Wostrowitz, † Neuhof 11. Jan. 1868, Herrn auf Neuhof. [Budweis.]

II. Linie.

† Emanuel Adolf Freiherr Henniger von Seeberg (Eberg), * Klenau bei Klattau 8. Sept. 1786, † Pilsen 14. Mai 1860, K. K. Lt. a. D.; ⚔ I) . . mit Anna Köstler von Sprengseisen, * Pilsen . . 1796, † Prag 26. April 1828; II) . . 1831 mit Marie Anna Cyran, get. Chrudim 14. Febr. 1807, † Linz 2. Jan. 1880.

Kinder: a) 1r Ehe: 1. † Emanuel Anton, * Eßlingen 16. Jan. 1816, † Graz 18. Mai 1888, K. u. K. Gen.-Major a. D.; ⚔ Pest 30. Nov. 1859 mit Franziska Pauline Tschöpper, * Graz 3. Okt. 1829, † daf. 9. Mai 1904.

Töchter: 1) Elisabeth Franziska, * Verona 11. Juni 1862; ⚔ Graz 20. Okt. 1892 mit Markwart Frhrn von Schönberger, K. K. Hofrat im Min. des Innern. [Wien.]
2) Maria, * Neuhaus bei Budweis 12. Nov. 1863; ⚔ Graz 28. April 1890 mit Wilhelm Haas, K. K. Ldesreg.-Rat und Vorstand des Präsidialbureaus der Ldesreg. in Laibach, Donat des souv. Malt.-RrO.

2. Anna Mathilde, * . . 2. April 1820; ⚔ . . 8. Aug. 1846 mit Rudolf Frhrn von Kanne, † . . 20. Febr. 1891, K. K. Statth.-Rat a. D. [Olmütz.]

3. † Karoline, * Prag . . 1824, † Linz 20. Dez. 1892.

— b) 2r Ehe: 4. Josef, * Woznitz bei Popovic 26. Febr. 1833, K. K. Steuerinspektor i. R.; ⚔ Ischl 5. Aug. 1876 mit — Johanna Reissfer, * Linz 9. Aug. 1851, † daf. 16. Dez. 1884. [Pišely.]
Kinder: 1) Josef, * Ischl 23. Sept. 1877, K. u. K. Lt. im Inf.-Rgt Nr. 55. [Tarnopol.]
2) Eduard, * Ischl 1. Jan. 1879, K. K. Statth.-Konzipist. [Graz.]
3) Rosa, * Ried, OÖsterr., 21. Juli 1883.

5. † Franz, * Prag 18. März 1837, † Kgl. Weinberge bei Prag 13. Aug. 1890,

K. u. K. Lt.; ⚭ Veselicko 12. Febr. 1871 mit Clementine Marie de Castello, * Veselicko 2. Dez. 1847, † Kgl. Weinberge 3. Mai 1899.
Töchter: 1) Johanna, * Kralup 14. Dez. 1872; ⚭ Kgl. Weinberge 17. Sept. 1904 mit Rudolf Irmscher, Bankbeamtem. [Kgl. Weinberge.]
2) Marie, * Miloſtin bei Makonitz 1. Sept. 1874; ⚭ Kgl. Weinberge 24. Febr. 1897 mit Franz Horel, K. K. Poſtoffizial. [Kgl. Weinberge.]
3) † Emilie Clementine, * Smichow bei Prag 21. Mai 1876, † daſ. 7. Jan. 1877.
6. Marie, * Vřezníc 25. Okt. 1842; ⚭ Kremſier 19. Juli 1864 mit Heinrich Ritter Zeker von Sonnenſtein, † Linz 24. Aug. 1884. [Linz.]
7. Rudolf, * Pilſen 25. Mai 1849, K. K. Reg.-Rat und Gymnaſialdirektor i. R.; ⚭ . . 20. Juni 1879 mit — Leopoldine Freiin von Kanne, * .. 15. Nov. 1853. [Kremſier.]
Kinder: 1) jung †.
2) jung †.
3) Marie, * . . .

(Henriques) de Ben Wolsheimb.

Katholiſch. — Stammen aus Florenz; die Stammreihe kann bis zum XI. Jahrh. zurück verfolgt werden. — Erbländ.-öſterr. Frhr. d. d. Wien 6. Dez. 1789. — Erſte Aufn., Beſchreibung des Wappens und geſchichtl. Überſicht im Jahrg. 1864, S. 133.

† Joſeph Freiherr (Henriques) de Ben Wolsheimb, * Wien 28. Aug. 1803, † daſ. 28. Sept. 1866, K. K. Reg.-Rat und Polizeidirektor; ⚭ Preßburg 23. Nov. 1833 mit Thereſia Doerninger von Dornſtrauch, * Bruck a. d. L. . . 1811, † Wien 10. Juni 1864.
Söhne: 1. † Joſeph Anton Ignaz, * Wien 24. Mai 1836, † Krems 19. Jan. 1897, K. u. K. Oberſt a. D.; ⚭ Krakau 26. Juli 1870 mit Melanie verw. Zawodska, geb. Otremba, * Krakau 16. April 1841, † daſ. 18. Nov. 1876.
Sohn: Joſeph Johann Auguſt, * Lobzów, Galizien, 5. Mai 1871, K. u. K. Hptm. im Inf.-Rgt Nr. 68; ⚭ Budapeſt 30. Mai 1900 mit — Awine Floch von Reyhensberg, * Budapeſt 1. Aug. 1873. [Sarajevo.]
Tochter: Chriſtine Maria Joſefine, * Budapeſt 29. Aug. 1901.
2. Johann Nepomuk, * Wien 31. Aug. 1838, K. K. Oforſtrat i. P. [Wien.]

Hentſchel von Gutſchdorf.

Im Mannesſtamme erloſchen.

Katholiſch. — Erbländ.-öſterr. Adel und Ritter mit dem Prädikat „Edler von“ d. d. Wien 4. Okt. 1749 (von der Kaiſerin Maria Thereſia); niederöſterr. neuer Ritterſtand d. d. . . 14. Jan. 1761; böhm. Inkolat d. d. Wien 9. Sept. 1766; böhm. Frhr. mit dem Prädikat „von Gutſchdorf“ und dem Wappen der älteren Freiherren Hentſchel von Gutſchdorf d. d. . . 18. Mai (Diplom d. d. Wien 1. Aug.) 1792. — Erſte Aufn., Beſchreibung des Wappens und geſchichtl. Überſicht im Jahrg. 1849, S. 193.

(S. Jahrg. 1905, S. 306; neuere Nachrichten fehlen.)

Herbert.

Im Mannesſtamme erloſchen.

Katholiſch. — Reichs- und erbländ.-öſterr. Adel d. d. Wien 21. Sept. 1715; erbländ.-öſterr. Frhr. d. d. Wien 28. Febr. 1767. — Erſte Aufn., Beſchreibung des Wappens und geſchichtl. Überſicht im Jahrg. 1849, S. 195.

(S. Jahrg. 1905, S. 306; neuere Nachrichten fehlen.)

Herbert-Rathkeal

(a. d. H. der irischen Herbert of Pembroke).

Im eigenen Stamme erloschen.

Katholisch. — Erbländ.-österr. Frhr. d. d. . . 3. Juli 1779. — Erste Aufn. und geschichtl. Übersicht im Jahrg. 1853, S. 202; Beschreibung des Wappens im Jahrg. 1855, S. 259. (S. Jahrg. 1905, S. 306; neuere Nachrichten fehlen.)

Herder.

Im Mannesstamme erloschen.

Lutherisch. — Bayer. Adel d. d. . . 8. Okt. 1801; Kgl. sächs. Frhr. d. d. Plauen 8. März 1816. — Erste Aufn., Beschreibung des Wappens und geschichtl. Übersicht im Jahrg. 1874, S. 278.

† Eugen Wolfgang Freiherr von Herder, * . . 16. April 1810, † . . 8. März 1853, Herr auf Rauenstein, Erzgeb., Kgl. sächs. O.Bergamtsassessor a. D.; ⚔ . . 3. Juni 1847 mit Therese von Wolff, * . . 29. Dez. 1822, † Weimar 10. März 1889.

Töchter: 1. Sophie Therese Susanna, * . . 28. Mai 1848; ⚔ Weimar 21. Sept. 1869 mit Arthur von Necker, † . . 12. Febr. 1879, Obersten und Kmdr des 1. Ghzgl. hess. Inf.-(Leibgarde-)Rgts Nr. 115, EMr des Joh.-O. [. . .]

2. Anna Elisabeth, * Freiberg i. S. 13. Nov. 1854; ⚔ Weimar 3. Juni 1880 mit Richard Frhrn von Buddenbrock-Hettersdorf, † Breslau 27. Okt. 1891, Herrn auf Ossen ꝛc., Kgl. preuß. Ldrat a. D. [. . .]

Herman (Herman auf Wain).

Evangelisch. — Wappenbrief mit Lehenartikel d. d. Eßlingen 14. Okt. 1595 (vom Hofpfalzgfn Samson Herzog für Tobias Herman); Reichsadel d. d. Wien 13. April 1768 (Beschreibung des Wappens im Jahrg. 1884, S. 357) oder vielmehr Ausdehnung des dem Benedikt Herman und seinem inzwischen verstorbenen Vetter gleichen Namens vom Kaiser Franz I. d. d. Wien 4. Juni 1750 verliehenen Reichsadelstandes auf die Brüder Philipp Adolf und Johann Theobald Herman, sowie auf deren Schwester Anna Veronika, verm. mit Johann Sigmund von Lupin, Patrizier von Memmingen, Kinder des † Benedikt Herman, ferner auf ihren Vetter Johann Herman in der Stadt Memmingen mit nachträglicher Bewilligung des Ehrenwortes „von" und der Erlaubnis, sich nach zu erwerbenden Gütern zu nennen und zu schreiben; Reichsfrhr. für den eventuellen Fideikommißnachfolger des Benedikt (dieser bereits Reichsfrhr. d. d. Wien 24. Okt. 1774) d. d. Wien 16. Jan. 1780; Ausdehnung des Reichsfrhrnstandes mit dem Titel „Wohlgeboren" und einer Wappenänderung zum Unterschiede (solange sein Stamm nicht zum Fideikommiß gelange) der beiden Freiherrlich von Hermanschen Linien d. d. Wien 24. April 1783 (für Philipp Adolf von Herman, Hschaftsbes. in Memmingen, ältern Bruder des Johann Theobald von Herman, s. oben); immatrikuliert im Kgr. Bayern bei der Frhrnklasse 16. Nov. 1809. — S. Jahrg. 1849, S. 521. Erste Aufn, Beschreibung des Wappens und geschichtl. Übersicht im Jahrg. 1858, S. 259.

† Benedikt gen. Benno Freiherr von Herman, * Memmingen 11. Jan. 1804, † Wain 18. Juli 1842, Fkherr; ⚔ Augsburg 16. April 1833 mit Pauline Freiin von Süßkind, * Augsburg 30. Nov. 1812, † das. 28. Febr. 1839.

Kinder: 1. Gottlieb Benedikt (Benno), * Dietenheim 18. Jan. 1834, Fkherr auf Wain und Dietenheim, Württemberg, Herr auf Schorn, Bayern, Kgl. württemb. Khr und Lt. a. D.; ⚔ Stuttgart 26. April 1860 mit — Pauline Freiin von Massenbach, * Stuttgart 4. Okt. 1838. [Schloß Wain bei Laupheim.]

Kinder: 1) Marie Eleonore Eveline, * Wain 10. Febr. 1861; ✕ daſ. 1. Sept. 1890 mit Dr. Auguſt Froriep, o. Prof. der Anatomie und Vorſtand des anatom. Inſtituts der Univ. Tübingen.

2) Benedikt (Beno) Reinhard Xavier, * Wain 2. Nov. 1862, Kgl. württemb. Kbr und Hofdomänenkammerdirektor a. D.; ✕ Stuttgart 24. März 1903 mit — Hildegard (Hilda) Praſſin zu Sayn-Wittgenſtein-Berleburg, * Berleburg 20. Sept. 1880. [Schloß Schorn bei Pottmes.]

Kinder: (1) Eleonore (Lory) Eveline Charlotte Marie Pauline, * Wain 18. Febr. 1904.

(2) Beno Richard Karl, * Schorn 21. Juli 1905.

3) Walther Gerhard Julius, * Wain 6. Sept. 1866, Kgl. württemb. Kbr, Leg.-Rat und Kanzleidirektor im Min. des Äußern; ✕ Genf 29. März 1894 mit — Emma Henriette Julliard, * Genf 16. Nov. 1869. [Stuttgart.]

Kinder: (1) Gerhard, * Ulm 26. März 1895.

(2) Ruth, * Ulm 3. Mai 1897.

(3) Giſela, * Genf 30. Aug. 1906.

2. Marie, * Diedenheim 16. Dez. 1837; ✕ Haunsheim 3. Juni 1857 mit Wilhelm Frhrn Hugo von Spitzemberg (kath.), † Bad Weißenburg, Schweiz, 4. Sept. 1888, Kgl. württemb. Gen. der Inf. ꝛc. [Stuttgart.]

Vatersbrüder.

1. † Johann Theobald, * Memmingen 20. Nov. 1783, † Tübingen 15. März 1845, Kgl. württemb. Univ.-Stallm.; ✕ Memmingen 19. Okt. 1831 mit Magdalena von Grimmel, * Memmingen 8. Okt. 1806, † daſ. 4. Febr. 1866.

Kinder: 1) † Ottmar, * Tübingen 28. Juli 1835, † Wien 15. Nov. 1902, K. u. K. Oberſt a. D.; ✕ Wien 23. Dez. 1872 mit Auguſte geſch. Holbein von Holbeinsberg, geb. Edlen von Nordberg, * Mainz 29. Dez. 1840, † Traunſtein 15. Sept. 1898.

Sohn: Ottmar Richard Maria, * Neuſiedel, Kom. Wieſelburg, 16. Dez. 1878, Dr. jur., K. K. Ger.-Adjunkt; ✕ Wien 22. Mai 1906 mit — Margarethe Anna Charlotte Voigt, * Wien 9. Nov. 1886. [Voitsberg, Steierm.]

2) Leontine, * Tübingen 31. Mai 1840. [Graz.]

2. † Ulyſſes, * Memmingen 27. Nov. 1789, † München 24. Juni 1868, Kgl. bayer. Oberſtlt. a. D.; ✕ München 8. April 1816 mit Marie Thereſe Anna Thekla von Schwaiger, * München 22. Febr. 1793, † daſ. 28. Mai 1864.

Kinder: 1) † Benedikt Ferdinand Hugo, * Würzburg 30. Dez. 1817, † Ansbach 25. Juli 1890, Kgl. bayer. Km. und Reg.-Präſ. von Mfranken. Erz.; ✕ Hof 6. Juni 1860 mit — Adelheid verw. von Wilhelm, geb. Freiin von Junker und Bigato, * Schödt, Böhmen, 18. Aug. 1823 (kath), (StiftsD. des Kgl. bayer. St. Anna-O. in München. [München.]

Töchter: (1) Marie-Thereſe Amalie Adelheid, * München 9. Dez. 1861; ✕ Ansbach 4. März 1886 mit Ottmar Ritter von Rauſcher auf Weeg, Kgl. bayer. Km. und Major a. D. [München.]

(2) Anna Karoline Amalie Adelheid, * München 29. Aug. 1865, EO. des Kgl. bayer. Thereſien-O.; ✕ München 28. Mai 1898 mit Theodor Gfn von Montgelas, Kgl. bayer. Km., Major und Bat.-Kmdr im 9. Inf-Rgt. [Würzburg.]

2) † Theobald Friedrich Otto, * Würzburg 13. Aug. 1819, † München 25. Mai 1903, Kgl. bayer. Km. und Senatspräſ. a. D. des Oberſten Lbesger.; ✕ München 9. Okt. 1866 mit — Agnes Karoline Ulrike von Retberg, * Wolfenbüttel 2. März 1841. [München.]

Tochter: Amanda Karoline, * Paſſau 5. Juli 1867, EO. des Kgl. bayer. Thereſien-O.

3) † Roſalie Karoline Thereſe Anna Amanda, * . . 12. Okt. 1826, † München 6. April 1905, präbend. OO. des Kgl. bayer. Thereſien-O.

3. † Friedrich, * Memmingen 3. Febr. 1797, † daſ. 5. Juli 1869; ✕ Mem-

mingen 5. Juli 1827 mit Susanna Katharina von Koepff, * Memmingen 20. April 1805, † Regensburg 9. Mai 1874.

Kinder: 1) † Karl Friedrich, * Memmingen 2. Juli 1828, † Eningen 16. März 1878, Kgl. württemb. Revierförster a. D.; ⚭ Brettach . . mit — Susanne Johanne Vogel, * Stuttgart . . . [Stuttgart.]

2) † Benedikt (Benno) Philipp, * Memmingen 19. Dez. 1829, † Cannstatt 23. April 1889, Kgl. württemb. Revierförster a. D.; ⚭ Enzklösterle 25. Okt. 1866 mit Bertha Julie Philippine Schraft, * Enzklösterle 6. April 1841, † Cannstatt 9. März 1895.

Sohn: Friedrich, * Denkendorf 23. Juli 1867, Kgl. württemb. Hptm. und Komp.-Chef im Inf.-Rgt Nr. 121; ⚭ Pforzheim 14. Jan. 1899 mit — Hedwig Hepp, * Pforzheim 13. Jan. 1875. [Ludwigsburg.]

Kinder: a. Beno Hubert, * Stuttgart 3. Nov. 1899.

b. Erica, * Stuttgart 11. Jan. 1902.

3) Pauline Eleonore, * Memmingen 14. Nov. 1836; ⚭ . . 30. Mai 1870 mit Adolf Rosenmerkel, Kgl. bayer. Hptm. a. D. [München.]

Herring von Frankensdorf.

Lutherisch. — Österr. Adel und Ritter d. d. Wien 23. Juni 1850; österr. Frhr. mit dem Prädikat „von Frankensdorf" d. d. Wien 18. Okt. 1866 (Diplom d. d. Wien 25. April 1867). — Erste Aufn. 1876; Beschreibung des Wappens und Näheres über die Standeserhebungen im Jahrg. 1878, S. 306.

† Ernst Johann Freiherr Herring von Frankensdorf, * . ., Bayern, 17. Okt. 1816, † Brünn 31. Okt. 1871, Herrschafts- und Bergwerksbes. in Mähren ꝛc.; ⚭ Wien . . 1849 mit Amalia Johanna Gechter, * Triest 14. Nov. 1832, † Brünn 7. Nov. 1893.

Söhne: 1. Viktor Franz Johann, * Brünn 1. Nov. 1851, Herr auf Johnsdorf, Steierm.; ⚭ Graz 11. Nov. 1874 mit — Josephe Gfin Strassoldo, Freiin von Graffenberg, * Graz 11. Nov. 1856. [Strassoldo und Schloß Johnsdorf.]

Söhne: 1) Ernst Joseph Viktor Michael Johann, * Habrovan, Mähren, 13. Okt. 1875, K. K. Lt. im Ldw.-Ul.-Rgt Nr. 5. [Johnsdorf.]

2) René Franz Johann Maria, * Strassoldo 8. Febr. 1881. [Graz.]

2. Ernst Adolf Johann Maria, * Brünn 19. Dez. 1852, Großgrundbes.; ⚭ in der Grünau bei Gmunden 7. Okt. 1883 mit — Maria Johanna Karolina Augusta von Hartmuth, * Budweis 8. April 1863 (kath.). [Wien und Grünau.]

Kinder: 1) Ernestine Franziska Mathilde Johanna, * Gmunden 17. Juli 1885 (kath.); ⚭ Grünau 29. Nov. 1905 mit Max Emanuel Gfn von Preysing-Lichtenegg-Moos, Fkherrn, Kgl. bayer. Km. [Schloß Moos.]

2) Johann Ernst August, * Gmunden 1. Sept. 1891.

3) Franziska Maria Johanna, * Hietzing bei Wien 9. März 1893 (kath.).

4) Maria Christine Johanna Ernestine, * Gmunden 26. Okt. 1895 (kath.).

5) Friedrich Isidor Franz Johann, * Gmunden 7. April 1898.

6) Marie Elisabeth Johanna Mathilde, * Unterswendt (Grünau) 19. Nov. 1900.

Hertling.

Katholisch. — Reichsadel und Reichsritter mit „Edler von" d. d. München 10. Sept. 1745 (vom Kurfsten Max Joseph III. von Bayern, als Reichsvikar); Reichsfrhr. und bayer. Frhr. d. d. München 23. Juni 1790 (vom Kurfsten Karl Theodor von Pfalzbayern, als Reichsvikar); immatrikuliert im Kgr. Bayern bei der Frhrnklasse 16. Sept. 1813. —

Erste Aufn., Beschreibung des Wappens und Näheres über die Standeserhebungen im Jahrg. 1860, S. 328.

† Johann Friedrich Freiherr von Hertling, * Heidelberg 15. April 1729, † München 13. Febr. 1806, Herr auf Wieblingen und Perlach, kurpfalzbayer. Staatsrat, GKanzler und Staats- und Konferenzmin.; ⚭ . . mit Maria Eleonore von Weiler, * Mannheim 9. Nov. 1735, † das. 15. Dez. 1788.

Sohn: † Philipp Aloys Franz Xaver, * Mannheim 22. Sept. 1766, † Aschaffenburg 27. Juli 1810, Ghzgl. hess. GRat und Hofger.-Direktor; ⚭ Mannheim 19. März 1783 mit Gisberta von Deel zu Deelsburg, * Bruchsal 9. Mai 1763, † Aschaffenburg 19. Sept. 1843.

Söhne: 1) † Michael Joseph Ignaz Johann Baptist, * Frankfurt a. M. 21. Juni 1802, † Landshut 10. Okt. 1867, Kgl. bayer. Kmr., Kreisforst- und Reg.-Rat; ⚭ Mainz 23. April 1832 mit Wilhelmine Auguste Renata von Bourcourd, * im Haag 20. Nov. 1811, † München 28. Febr. 1884.

Kinder: (1) Johann, * . . 13. Juli 1834, Gutsbes. in Ising, Kgl. bayer. Kmr. und Oberst a. D.; ⚭ Au bei Freising 12. Mai 1874 mit — Mathilde Freiin von Beck, * Augsburg 22. Febr. 1853. [Ising am Chiemsee.]

(2) Elisa Walpurga, * Aschaffenburg 23. Okt. 1835, unter dem Namen Josepha Antoinette im Kloster der Salesianerinnen in Spy, Belgien.

(3) Anna Maria, * Aschaffenburg 2. April 1838, unter dem Namen Maria Ignacia im Kloster der Kapuzinerinnen in Pfaffendorf a. Rh.

(4) † Maximilian Joseph, * Aschaffenburg 29. März 1839, † Percha bei Starnberg 27. Aug. 1891, Kgl. bayer. Kmr. und Major a. D.; ⚭ München 10. Mai 1876 mit — Therese Freiin von Bequel-Westernach, * . . 20. Mai 1846. [München.]

Kinder: a. Maria Theresia Bernhardine Maximiliane, * Zweibrücken 6. Mai 1877; ⚭ München 15. Mai 1902 mit Oskar Frhrn von Buseck, Kgl. sächs. Lt. a. D. [Nürnberg.]

b. Johann Baptist Maximilian, * Zweibrücken 27. Mai 1879, Kgl. bayer. Lt. im Inf.-Leibrgt. [München.]

(5) Wilhelm Franz Ignaz, * Aschaffenburg 13. Okt. 1841, Herr auf Ottenburg bei Freising, OBayern, Kgl. bayer. Kmr. und Gen.-Major z. D.; ⚭ Hohenkammer 20. Aug. 1876 mit — Klara Freiin von Bequel-Westernach, * . . 16. Juni 1852, Schwester seiner Schwägerin.

Kinder: a. Maria Helene Antonie, * Ottenburg 31. Aug. 1879.

b. Richard, * München 24. Sept. 1883. [Ottenburg.]

(6) Karl Ignaz, * Aschaffenburg 15. Febr. 1843, Kgl. niederl. Forstbeamter in Batavia; ⚭ Landsbut 12. April 1871 mit — Jakoba Sarah Emilie Eusebia Krul van Stompwyk, * Nymwegen 18. Nov. 1850.

Töchter: a. Wilhelmine Josephine, * Rembang, Ostindien, 19. April 1872.

b. Mathilde, * München 19. Mai 1878.

c. Marie, * München 7. Juli 1879.

d. Elisa, * Kediri, Java, . . März 1883.

(7) Maria Katharina Salvatore, * Aschaffenburg 6. Juni 1846, unter dem Namen Maria Bernarda im Kloster der Salesianerinnen in Zangberg, OBayern.

(8) Antonie, * Aschaffenburg 8. Mai 1848, HofD. J. K. H. der Gfin Barbi. [. . .]

2) † Wilhelm Ignaz, * Darmstadt 1. Jan. 1804, † Aschaffenburg 20. Dez. 1879, Ghzgl. hess. Ldger.-Assessor a. D.; ⚭ Wiesbaden 22. Okt. 1839 mit Karoline Rhenane von Bourcourd, * Mainz 17. Juni 1817, † Aschaffenburg 8. Juni 1857, Schwester seiner Schwägerin.

Kinder: (1) Katharine Antonie, * . . 30. Juli 1842, unter dem Namen Maria Cäcilie im Kloster Zangberg.

(2) Peter Joseph, * . . 11. Mai 1849, Gutsbes. in Lipik, Slavonien; ⚭ Lipik 7. Okt. 1883 mit — Anna Juliana Zerr, * . . .
Kinder: a. Bertha, * . . 29. Sept. 1884.
b. Otto, * . . 7. Jan. 1886.
c. Georg, * . . 3. Dez. 1888.
d. Philippine Marie Cäcilie, * Lipik 30. Juni 1892.
(3) Philipp Karl Salvator, * . . 7. Dez. 1855. [Berlin.]

3) † Jakob Maximilian Theodor Alexander, * Darmstadt 13. April 1805, † das. 15. März 1851, Ghzgl. hess. Kbr und Hofger.-Rat; ⚭ Frankfurt a. M. 27. April 1841 mit Antonie Georgine von Guaita, * Frankfurt a. M. 5. Dez. 1816, † Darmstadt 18. Dez. 1881.
Kinder: (1) Gisberta Maria, * Darmstadt 16. Febr. 1842; ⚭ das. 17. Sept. 1861 mit Engelbert von Biegeleben, † Darmstadt 5. März 1873, Ghzgl. hess. Stadtger.-Assessor [die Witwe in den Ghzgl. hess. Freiherrnstand erhoben 14. Juni 1893, s. den Artikel Biegeleben in diesem Taschenbuch]. [Darmstadt.]
(2) Georg Friedrich, * Darmstadt 31. Aug. 1843, Dr. phil., Kgl. bayer. Km. und GRat, o. Prof. in der philosoph. Fakultät der Univ. München, lebenslängl. Reichsrat der Krone Bayern, Exz., Mitgl. des Deutschen Reichstags, o. Mitgl. der Kgl. bayer. Akad. der Wissensch.; ⚭ Darmstadt 28. Okt. 1869 mit — Anna von Biegeleben, * Darmstadt 28. März 1845 (s. den Artikel Biegeleben in diesem Taschenbuch).
Kinder: a) Antonia Maria Franziska Josepha Huberta, * Bonn 15. Juli 1875.
b. Maria Gisberta Maximiliane Franziska Josepha, * Bonn 13. April 1877.
c. Karl Maria Johann Friedrich Franz Gebhard, * Bonn 20. Sept. 1878, Kgl. bayer. Lt. im 3. Feldart.-Rgt, kmdt zur Equitationsanstalt. [München.]
d. Agnes Maria Franziska Karolina, * München 4. Aug. 1884, unter dem Namen Maria Angelica im Kloster der Salesianerinnen in Zangberg.
e. Anna Marie Franziska, * München 19. Juni 1886.
(3) Karl Maria Franz Georg Jakob, * Darmstadt 25. Juli 1847, Ghzgl. hess. Kbr; ⚭ Darmstadt 15. Okt. 1881 mit — Antonie Freiin Henn von Henneberg-Spiegel, * Hörsin, Böhmen, 3. Sept. 1857. [München.]
Kinder: a. Maria Antonia Anna Franziska, * Wertheim 27. Juli 1882, unter dem Namen Maria Franziska im Kloster der Kapuzinerinnen in Pfaffendorf a. Rh.
b. Georg Maria Johann Friedrich Karl, * Wertheim 8. Dez. 1883, Rechtspraktt. [München.]
c. Gisberta Maria Antonie Georgine, * Wertheim 5. Dez. 1885.
d. Karl Maria Johann Friedrich Joseph, * Wertheim 11. März 1887, cand. jur. [München.]
e. Antonia Maria Sophia Adelberta, * München 19. April 1890.
f. Ludwig Maria Vincenz Johann Friedrich Franz, * München 13. Febr. 1892.
g. Ottilia Maria Sophia Coleta, * München 6. März 1895.
h. Andreas Maria Johann Friedrich Karl Anton, * München 13. Nov. 1897.
(4) Marie Ludovika, * Darmstadt 29. Okt. 1850; ⚭ das. 15. Okt. 1878 mit Georg von Ellerts, Kgl. preuß. ORegRat in Stade.

Bruder.

† Jakob, * Mannheim 15. Juni 1740, † Ladenburg 3. Aug. 1793, kurpfalzbayer. Reg.-Rat und Vdschreiber des OAmts Ladenburg; ⚭ Wieblingen

16. April 1771 mit Antonie von Weiler, * Mannheim 16. Febr. 1744, † daſ. 3. März 1815, Schweſter ſeiner Schwägerin.

Sohn: † Franz Xaver Ignaz, * Ladenburg 28. Juni 1780, † München 13. Sept. 1844, Kgl. bayer. Kſm., Kriegsmin. und Gen.-Lt.; ✕ . . 1. Aug. 1816 mit Maria Anna Freiin von Kalkhof, * . . 28. Okt. 1790, † München 14. März 1868.

Sohn: † Philipp Theodor Joſeph, * . . 1. Jan. 1825, † München 6. Dez. 1901, Kgl. bayer. Kſm. und Gen.-Lt., PAt. der Kgl. Leibgarde der Hartſchiere; ✕ München 16. Jan. 1867 mit — Auguſte Freiin Reichlin von Meldegg, * München 26. Juli 1836. [München.]

Kinder: (1) Friedrich Maria Franz Xaver Philipp, * München 7. Febr. 1868, Kgl. bayer. Kſm. und Hptm., milit. Begleiter Sr. K. H. des Pr. Adalbert von Bayern. [München.]

(2) Anna Maria Karoline Cäcilie, * München 5. März 1869, CStiftsD. des Kgl. bayer. St. Anna-O.

Herzenberg (auch Hertzberg).

Evangeliſch. — Ungar. Adel d. d. Preßburg 23. April 1649; alter Reichsritter mit dem Prädikat ‚Edler von Herzenberg‘ nebſt Wappenbeſſerung d. d. Wien 28. Aug. 1670 (für Auguſtin von Schmidt); Reichsfrhr. als ‚Freiherrn von Herzenberg‘ d. d. Wien 12. Nov. 1676. — Erſte Aufn., Beſchreibung des Wappens und geſchichtl. Notiz im Jahrg. 1859 S. 306.

† Johann Wilhelm Freiherr von Hertzberg, * Gotha 1. Febr. 1734, † Heuckewalde 11. Sept. 1807, Herr auf Heuckewalde, Rothgiebel, Klein-Pörten, Lötſchütz und Bröckau, Prov. Sachſen, auf Hermsdorf, Fſtt. Reuß, Fſtl. naſſauiſingenſcher Hofmarſchall ꝛc.; ✕ I) Groß-Heppach 25. Okt. 1761 mit Friederike Eberhardine Freiin von Zech, * Groß-Heppach bei Stuttgart . . 1747, † Stuttgart 3. Sept. 1767; II) Heuckewalde 4. März 1771 mit Johanna Eliſabeth von Lindenau, * Altenburg 25. März 1753, † daſ. 21. Mai 1830.

Söhne 2r Ehe: 1. † Georg Auguſt, * Heuckewalde 29. Dez. 1773, † Reichelsdorf 30. Sept. 1824, Hptm. in dem in holländ. Sold ſtehenden Rat von Sachſen-Gotha; ✕ . . 1. Juni 1802 mit Henriette Wilhelmine Georgine Marie Brunſig von Brunn, * . ., † Schweinfurt 19. Juni 1843.

Sohn: † Chriſtoph Alexander, * Reichelsdorf bei Schweinfurt 6. Okt. 1816, † Altenburg 4. Aug. 1882, Hzgl. ſachſen-altenb. Kbt. Kgl. preuß. Oberſt z. D.; ✕ I) Kölln a. d. E. 17. Juli 1852 mit Auguſte von Dallwitz, * Dresden . ., † Altenburg 1. April 1855; II) Kreinitz 6. Okt. 1856 mit Emma Marie Luiſe von Egidy, * Löſnig 20. Mai 1827, † Füſtrin 7. März 1867; III) Altenburg 12. Sept. 1871 mit Klara Baumbach, * Altenburg 10. Nov. 1830, † daſ. 8. April 1892.

Kinder 2r Ehe: (1) Emma Luiſe Fanny Auguſte, * Altenburg 29. Juli 1857, leitende Schweſter des Johanniterkrankenh. in Coburg.

(2) Ludwig Ernſt, * Luxemburg 5. Aug. 1864. [Leipzig.]

2. † Hannibal, * Heuckewalde 16. April 1783, † daſ. 23. April 1866, Herr auf Heuckewalde und Hermsdorf, Stiftsdirektor a. D., Kgl. preuß. Ldw.-Hptm. a. D.; ✕, Reichſtädt 20. Mai 1810 mit Luiſe Freiin von Beuſt a. d. H. Neuſalz, * Reichſtädt 24. Jan. 1785, † Heuckewalde 8. Juli 1858.

Kinder: 1) † Wilhelm Adolf Alexander, * Heuckewalde 26. Nov. 1814, † Dresden 8. Dez. 1894, Pfarrer emer.; ✕ Röcknitz 13. Nov. 1842 mit Pauline Freiin von Fuchs, * Röcknitz 9. Nov. 1819, † Dresden 13. Dez. 1891.

Kinder: (1) Henriette Eliſabeth Adelheid, * Tannenhain 17. März 1844.

(2) Hannibal Richard Alexander, * Tannenhain 10. Nov. 1849. [Dresden.]
(3) Pauline Laura Therese, * Tannenhain 11. März 1854.

2) † Georg Hannibal Hermann, * Heuckewalde 16. Febr. 1817, † Dresden 5. Jan. 1905; ✕ Heynitz 30. Juni 1853 mit Agnes Auguste Henriette von Heynitz, * Hermsdorf bei Dresden 15. Juni 1830, † Dresden 13. April 1901.

Sohn: Hannibal Ehrenreich Ernst, * Heuckewalde 27. Nov. 1854, Herr auf Heuckewalde (275 ha; seit 1773 im Bes. der Fam.) bei Zeitz, Hzgl. sachsen-altenb. Khr. Kgl. preuß. Ger.-Referendar und Lt. a. D., RRr des Joh.-O.; ✕ Nieder-Girbigsdorf 19. Okt. 1880 mit — Margarete Klara Luise Barbara von Cranach, * Girbigsdorf 16. Juli 1861.

Kinder: a. Ursula Sibylla Wilhelmine Agnes, * Heuckewalde 23. Aug. 1881; ✕ das. 21. März 1905 mit Horst von Wolfersdorff, Kgl. sächs. Hptm. und Komp.-Chef im 1. Leibgren.-Rgt Nr. 100. [Dresden.]
b. Erich Hannibal Reinhard Eduard, * Heuckewalde 19. Aug. 1882, stud. jur. [Halle a. d. S.]
c. Joachim Richard Hans Wolf, * Heuckewalde 10. Juli 1884, stud. jur. [Halle a. d. S.]
d. Irmgard Karoline Ulrike, * Heuckewalde 20. Juni 1886.
e. Sabine Margarete Gabriele Adelheid, * Heuckewalde 6. Sept. 1888.
f. Hans-Günther Ernst Ehlodwig, * Heuckewalde 26. Febr. 1894.
g. Werner Carl Ulrich Elimar, * Heuckewalde 12. April 1896.
h. Barbara Henriette Anna Elisabeth, * Heuckewalde 4. April 1898.
i. Jutta Luise Agnes Elisabeth, * Heuckewalde 12. Okt. 1902.

3) † Edmund Albin Friedrich, * Heuckewalde 11. Aug. 1819, † Hannover 15. Mai 1882, Hzgl. nass. Khr. Kgl. preuß. Major z. D.; ✕ Hannover 12. Okt. 1854 mit Helene Freiin von Uslar-Gleichen, * Hannover 13. Sept. 1832, † Karlsfeld, Prov. Sachsen, 24. März 1899.

Töchter: (1) Marie Luise Adele, * Weilburg 8. Jan. 1857. [Dresden.]
(2) Anna Laura Julie Fernande, * Weilburg 26. März 1859. [Dresden.]

4) † August Feodor Thilo, * Heuckewalde 7. Juli 1824, † Wiesbaden 8. Jan. 1891, Hzgl. nass. Khr. Kgl. preuß. Oberstlt. z. D.; ✕ Wiesbaden 26. Sept. 1856 mit Korneline Freiin von Hadeln, * Wiesbaden 2. Febr. 1831, † das. 10. Dez. 1888.

Tochter: Henriette Franziska Emilie Laura, * Wiesbaden 23. Juni 1858. [Wiesbaden.]

Herzogenberg, s. Picot de Peccadue von Herzogenberg.

Heß.

Katholisch. — Erste Aufn. 1848; Beschreibung des Wappens und geschichtl. Notiz im Jahrg. 1849, S. 197.

A.

Im eigenen Mannesstamme erloschen.

Des Hermann Franz Joachim Reichsfrhrn von Heß, † Wien 21. Nov. 1855, K. K. Km., GRats ꝛc. (s. Jahrg. 1871, S. 281), Standesgrad ward laut Diplom d. d. Wien 17. Juli 1855 auf dessen Stiefenkelin und Adoptivtochter Hermanie Bonnet Edle von Bayard (s. unten) übertragen.

Hermanie Freiin von Bonnet de Bayard-Heß, * . . 1830; ✕ I) . . 25. Okt. 1855 mit Karl Ritter von Henneberg, † . ., Kgl. ungar. Obersten

der Ldw.-Kav. und Div.-Kmdtn; II) . . 18. Sept. 1881 mit Eduard Ritter von Claudius. [Agram.]

B.

(a. d. H. der Herren von Diller).

Österr. Namen- und Wappenvereinigung „Heß-Diller" d. d. . . 21. Dez. 1854 (Diplom d. d. Wien 14. Febr. 1855). Näheres hierüber und Beschreibung des vereinten Wappens im Jahrg. 1857, S. 317.

Friedrich Karl Georg Freiherr von Heß-Diller, * Wien 31. März 1847, K. u. K. Olt. der Res. des Drag.-Rgts Nr. 13; ⚔ Wien 18. Juni 1854 mit — Gisela Gfin von und zu Gallenberg, * Laibach 12. Okt. 1862. [Baden bei Wien.]

Heßberg, 1906. — Heßlowa, s. Daczieczky von Heßlowa. — Heußlein von Eussenheim, 1906.

Hewald.

Evangelisch. — Sachsen-cob. und goth. Adel und Frhrnstand d. d. Coburg 6. Mai 1808. — Erste Aufn. und Beschreibung des Wappens im Jahrg. 1895, S. 391.

Max Ernst Freiherr von Hewald, * Schöneberg bei Berlin 10. März 1865, Herr auf Podewils, Pomm., Kgl. preuß. Lt. a. D.; ⚔ I) . . 12. Juli 1890 mit Emmy Elisabeth gesch. Gfin Dambska, geb. Polenz, * Greifenberg 20. Okt. 1864 (gesch. 17. Okt. 1898); II) . . 15. Febr. 1899 mit — Ottilie Agnes Anna Elsa Polenz, * Neustettin 13. Aug. 1874. [Podewils.]

Töchter 2r Ehe: 1. Ursula Ilse, * Podewils 21. Okt. 1900.

2. . ., * Podewils 7. Jan. 1903.

Heydel.

Katholisch. — Poln. Baronat d. d. Warschau 19. Mai 1772; anerkannt durch die Senatsdeputation des Kgr. Polen 22. Okt. 1820; österr. Frhr. d. d. . . 30. Aug. 1826 (Diplom d. d. Wien 20. Jan. 1838). — Erste Aufn., Beschreibung des Wappens und geschichtl. Notiz im Jahrg. 1873, S. 280; ältere Genealogie im Jahrg. 1877, S. 349.

† Johann Rudolf Freiherr von Heydel, * . . 21. Dez. 1756, † . . 27. Aug. 1848, Herr auf Latacz, Chmielowa, Swierzkowce, Drohiczówka und Olerince; ⚔ I) . . 1777 mit Luise von Bachmiński, * . . 1762, † . . 4. Okt. 1820; II) . . 22. Sept. 1822 mit Salomea von Hohendorff, * . . 1. März 1796, † . . 7. Nov. 1872.

Kinder: a) 1r Ehe: 1. † Marian Johann, * . . 5. Aug. 1791, † . . 4. April 1837, Herr auf Swierzkowce; ⚔ . . 29. Sept. 1811 mit Dorothea von Tyszkowski, * . . 7. Febr. 1793, † . . 8. Mai 1862.

Kinder: 1) Helene, * . . 9. Juni 1817; ⚔ . . Juli 1840 mit Leonard Ritter von Radziszewski, gew. poln. Offizier. [. . .]

2) † Heinrich Vincenz Stanislaus, * . . 19. Juli 1818, † . . 6. Juli 1867, Herr auf Swierzkowce; ⚔ . . 22. Febr. 1846 mit — Valeria von Podlewski, * . . 27. Nov. 1827. [. . .]

2. † Alexander, * . . 27. Febr. 1800, † Lemberg 8. Sept. 1847; ⚔ . . 21. Nov. 1831 mit Pauline von Siborowski, * . . 29. Juni 1812, † . . 12. Nov. 1862.

Söhne: 1) Julian, * . . 6. Jan. 1835, Herr auf Debeskawce.

2) † Erasmus Stanislaus, * . . 22. Mai 1836, † Beremiany 16. Dez. 1888; ✕ . . 17. Juni 1862 mit — Jakobine von Wolański, * . . 10. Juni 1839, Herrin auf Boremlany. [. . .]

Sohn: Franz Thomas Marian, * . . 16. Sept. 1866, Herr auf Beremiany und Switerzkowce (zus. 1220 ha), Bez.-Hptmsch. Zaleszczyki, Galizien; ✕ Lemberg 1. Okt. 1892 mit — Melanie Gfin Dzieduszycki, * Siechów 24. Jan. 1871, Mitbes. von Siechów, Bez.-Hptmsch. Stryj. [Beremiany.]

Kinder: a. Stanislaus Johann Alexander, * Beremiany 27. Febr. 1894.

b. Adam Karl Erasmus, * Beremiany 21. Aug. 1895.

c. Franz Jakob, * Beremiany 11. Juni 1898.

d. Therese Idalie Felicie Marie Anna Melanie, * Beremiany 12. März 1900.

3. † Karl Johann, * . . 26. Jan. 1806, † Lemberg 8. Dez. 1848, Herr auf Latacz; ✕ . . 1831 mit Micheline von Dąbrowski, * . . 27. Sept. 1812, † . . 21. Aug. 1844.

Sohn: Miecislaus, * . . 28. Jan. 1834, K. u. K. Lt. a. D.; ✕ . . 2. Juli 1861 mit Marie von Swidzińska, * . . 15. Aug. 1839, † . . 3. Mai 1881, Herrin auf Gardzienice und Kalkow, Russ.-Polen. [. . .]

Kinder: (1) Bronislawa, * . . 18. April 1862; ✕ . . 17. Febr. 1889 mit Joseph Ritter Dobiecki. [. . .]

(2) Zdzislaus, * . . 8. April 1867; ✕ . . mit — . . . von Skarbek-Borowska, * . . . [Gardziemce, Russ.-Polen.]

4. Leopold, * . . 1812; ✕ . . 10. Febr. 1839 mit — Theresia von Jentenis, * . . . [. . .]

— b) 2r Ehe: 5. Mathilde, * Dróżiczówka 9. Sept. 1823; ✕ . . 18. Jan. 1845 mit Leontius Ritter von Wybranow-Wybranowski. [. . .]

6. Oktavian, * . . 12. Febr. 182.; ✕ . . 27. Sept. 1858 mit — Maria von Myslowski, * . . 5. Sept. 1835. [. . .]

von der Heyden-Rynsch, 1906.

von der Heydt.

Reformiert. — Preuß. Adel und Frhr. d. d. Berlin 31. Jan. 1863. — Erste Aufn. 1865; Beschreibung des Wappens und Näheres über die Standeserhebung im Jahrg. 1866, S. 204.

† Auguſt Freiherr von der Heydt, * Elberfeld 15. Febr. 1801, † Berlin 13. Juni 1874, Kgl. preuß. Staatsmin. a. D., Rr des Schw. AO.; ✕ . . 19. Aug. 1824 mit Julie Blank, * Elberfeld 20. Okt. 1804, † . . 8. März 1865.

Söhne: 1. † Auguſt, * Elberfeld 18. Juli 1825, † . . 10. Juli 1867, Chef des Bankhauſes in Elberfeld; ✕ . . 22. Mai 1849 mit Marie Helene Boedinghaus, * Elberfeld 25. Mai 1828, † das. 23. März 1899.

Sohn: Auguſt Karl, * Elberfeld 18. Mai 1851, Chef des Bankhauſes von der Heydt-Kerſten u. Söhne in Elberfeld, Kgl. griech. Gen.-Konſul in Köln, Kgl. preuß. Kommerzienrat und Rittm. der Ldw. a. D.; ✕ . . 11. Nov. 1880 mit — Selma Haarhaus, * Elberfeld 5. Aug. 1862.

Söhne: (1) Auguſt, * Elberfeld 8. Okt. 1881, Prokuriſt des Bankhauſes von der Heydt-Kerſten u. Söhne, Kgl. griech. Vizekonſul. [Elberfeld.]

(2) Eduard, * Elberfeld 26. Sept. 1882, Dr. der Staatswiſſenſchaften. [Elberfeld.]

2. † Robert, * Elberfeld 8. Juni 1837, † Berlin 12. Dez. 1877, Kais. deutscher Bez.-Präs., Kgl. preuß. Rittm. a. D.; ✕ Brüssel 8. Jan. 1870 mit — Mathilde Anna Elisabeth Amalia von Balan, * Frankfurt a. M. 21. Juni 1847 (wiederverm. Berlin 5. Juli 1880 mit Adolf von Bulow, Kgl. preuß. Gen. der Kav. a. D., Gen.-Adj. Sr. M. des Kaisers und Königs [Potsdam]).
3. Bernhard, * Elberfeld 25. Sept. 1840, Kgl. preuß. GReg.-Rat, Lorat z. D. und OKt. a. D., CMr des Joh.-O.; ✕ Bonn 14. Mai 1868 mit — Annie Luise Mathilde Loeschigk, * Staten Island bei New York 22. Juli 1849. [Homburg v. d. H.]

von der Heydte, 1906.

Heyer von Rosenfeld.

Evangelisch. — Kurhess. Adel unter dem Namen „Heyer von Rosenfeld" d. d. Wilhelmshöhe 29. Mai 1830 (für Ferdinand Karl Ortlepp); württemb. Frhr. d. d. . . 15. Aug 1845 (Diplom d. d. Stuttgart 3. Febr. 1846). — Erste Aufn. 1866.

(S. Jahrg. 1868, S. 349; neuere Nachrichten über den Personalbestand fehlen.)

Heyl (Heyl zu Herrnsheim).

Evangelisch. — Die Stifter der beiden Häuser sind Brüder. — Erste Aufn. 1889; Beschreibung des Wappens im Jahrg. 1899, S. 342.

A. Heyl zu Herrnsheim.

Ghzgl. hess. Adel und Frhrnstand (dieser am Besitz des Fideikommisses) laut A. E. d. d. Darmstadt 31. März 1886; Ausdehnung des Frhrnstandes auf die Nachkommen 1. Grades des jedesmaligen Fideikommißbesitzers d. d. Darmstadt 31. März 1897. — Besitz: Das Fideikommiß Herrnsheim (357 ha) bei Worms mit Guntershausen (715 ha) und Seehof-Hüttenfeld (357 ha), Ghzgt. Hessen, und das Fideikommiß Gerstruben (2660 ha) bei Oberstdorf im Allgäu, Bayern. — Beschreibung des Wappens und Näheres über die Standeserhebung im Jahrg. 1889, S. 342.

Kornelius Wilhelm Freiherr von Heyl zu Herrnsheim, * Worms 10. Febr. 1843, Frherr, Herr auf Monsheim (128 ha), Ghzgt. Hessen, und des Lgutes Pfauenmoos (77 ha), Kanton St. Gallen, Schweiz, Ghzgl. hess. GKommerzienrat, Mitgl. der Ersten Kammer der Stände des Ghzgt. Hessen auf Lebenszeit, Mitgl. des Deutschen Reichstags; ✕ Köln a. Rh. 25. Juni 1867 mit — Sophie Stein, * Köln a. Rh. 11. Juni 1847. [Im Sommer: Schloß Herrnsheim bei Worms und Pfauenmoos bei St. Gallen; im Winter: Worms und Darmstadt.]

Kinder: 1. Adrienne Wilhelmine, * Worms 12. Okt. 1868; ✕ daf. 25. April 1892 mit Wilhelm Deichmann, Bankier. [Köln a. Rh.]
2. Martha Kornelia, * Worms 14. Febr. 1870; ✕ daf. 4. April 1891 mit Dr. jur. Hugo Frhrn von Leonhardi, dienstt. Khrn J. K. H. der Ghzgin von Hessen. [Heidenbergen und Darmstadt.]
3. Kornelius Wilhelm Karl, * Worms 27. Juli 1874, Dr. jur., Ghzgl. hess. Kjkr, Kgl. preuß. Lt. der Ref. des 1. GDrag.-Rgts. [Worms.]
4. Erwin Maximilian Kornelius, * Worms 9. März 1877, Dr. jur., Leg.-Sekr. bei der Kais. deutschen Gesandtsch. in Brasilien, Ghzgl. hess. Hofjkr und Lt. der Ref. des Drag.-Rgts Nr. 24. [Petropolis.]

5. Alice Sophie, * Worms 15. April 1881; ⚭ das. 25. Okt. 1902 mit Max Edlem von der Planitz, Hptm. im 2. Ghzgl. hess. Feldart.-Rgt Nr. 61, kmdt bei der III. AInsp. [Hannover.]
6. Maximilian Otto Rudolf Kornelius, * Worms 22. Jan. 1884, Fähnr. im 1. Ghzgl. hess. Drag.-Rgt (GDrag.-Rgt) Nr. 23. [Darmstadt.]
7. Ludwig Kornelius, * Worms 11. Dez. 1886, stud. chem. [Heidelberg.]

B. Heyl.

Ghzgl. hess. Adel d. d. Darmstadt 31. Jan. 1886; Ghzgl. hess. Frhr. d. d. Darmstadt 10. April 1897.

Karl Maximilian Freiherr von Heyl, * Worms 23. Aug. 1844, Ghzgl. hess. Major à l. s. der Kav.; ⚭ Köln a. Rh. 28. Nov. 1871 mit — Dorothea (Doris) Stein, * Köln a. Rh. 18. Okt. 1848. [Darmstadt.]

Hietzinger.

Erloschen.

Katholisch. — Österr. Adel mit „Edler von" d. d. 7. Febr. 1816; österr. Ritter d. d. 18. Febr. 1820; österr. Frhr. d. d. . . 13. Juni (Diplom d. d. . . 14. Juli) 1829. — Erste Aufn., Beschreibung des Wappens und geschichtl. Notiz im Jahrg. 1854, S. 239.

† Karl Bernhard Freiherr von Hietzinger, * . . 3. Nov. 1786, † . . 26. März 1864, K. K. GRat und jubil. Reichsrat; ⚭ . . 27. Febr. 1817 mit Josephine Hyacintha Edler von Engel, * . . 10. März 1793, † . . 10. Dez. 1865.

Tochter: † Johanna Josephe Esther, * Wien 6. Nov. 1824, † Charlottenburg 20. Mai 1905; ⚭ Wien 19. Mai 1851 mit Rudolf Frhrn Drotleff von Friedenfels, † Wien 11. Jan. 1881 (luth.), K. K. Min.-Rat a. D.

Hildprandt von und zu Ottenhausen.

Katholisch. — Wappenbrief d. d. Augsburg 27. Juni 1530 (vom Kaiser Karl V.); rittermäßiger Reichsadel nebst Wappenvermehrung d. d. Prag 17. Dez. 1579; bestätigt mit dem Prädikat „von und zu Ottenhausen" d. d. Wien 16. Okt. 1628; Bestätigung des Ritterstandes und böhm. Inkolat d. d. Wien 3. März 1739; böhm. Frhr. d. d. Wien 23. Aug. 1756. — Erste Aufn., Beschreibung des Wappens und geschichtl. Übersicht im Jahrg. 1848, S. 166.

† Wenzel Karl Freiherr Hildprandt von und zu Ottenhausen, * . . 28. Sept. 1747, † . . 12. Mai 1803, Herr auf Blatna, Slabez und Miecholup, K. K. Km.; ⚭ . . 3. Juli 1769 mit Anna Freiin Kavanagh de Borries, * . . 31. Aug. 1748, † . . 19. Jan. 1824, StkrD.

Söhne: 1. † Franz de Paula, * . . 11. Juli 1771, † . ., Herr auf Blatna ꝛc., K. K. Km.; ⚭ . . 14. Juni 1796 mit Anna Gfin von Klebelsberg, * . . 26. Jan. 1772, † . ., StkrD.

Sohn: † Ferdinand Joseph Johann, * . . 19. März 1797, † . . 1845, Herr auf Blatna ꝛc., K. K. Km.; ⚭ . . 4. Juni 1822 mit Karoline Gfin von Nostitz-Rieneck, * . . 15. Mai 1802, † Venedig 23. April 1882.

Sohn: † Robert, * . . 13. Juni 1824, † Prag 30. März 1889, Herr auf Blatna; ⚭ Namiest 15. Jan. 1857 mit — Auguste Gfin von Haugwitz, * Brünn 8. Juli 1835. [. . .]

Kinder: a. Karoline Bertha Henriette, * Rostock bei Prag 23. Juli 1858; ⚭ Blatna 18. Juni 1878 mit Werner von Blumenthal

(evang.), Kgl. preuß. Khrn, Zeremonienm. und Major a. D. [Nieder-Lößnitz bei Dresden.]

b. Maria Bertha Anna, * Blatna 9. Dez. 1860; ✕ daſ. 18. Juni 1883 mit Auguſt Frorn von Koller, K. u. K. Rittm. i. R. [Deutſch-Altenburg bei Wien.]

c. Ferdinand Karl Otto Franz Maria, * Blatna 23. März 1863, Herr auf Blatna mit Skworetitz, Böhmen, K. u. K. Km. und Lt. der Reſ. des Drag.-Rgts Nr. 13; ✕ Prag 18. Juni 1892 mit — Joſephine Gfin von Thun und Hohenſtein, * Böhm.-Aicha 14. März 1872. [Blatna.]

Söhne: a) Robert Maria Zdenko Ferdinand Joſeph Antonius de Padua, * Blatna 5. März 1893.

b) Karl Maria Joſeph Antonius, * Blatna 29. Nov. 1894.

c) Heinrich Maria Ferdinand Joſeph Antonius, * Blatna 17. Nov. 1895.

d) Friedrich Maria Joſef Anton, * Prag 2. April 1902.

2. † Wenzel Vincenz, * . . 23. Okt. 1780, † . . 14. Juni 1832, Herr auf Miecholup, Böhmen, K. K. Km., Cdr des ſouv. Malt.-OrD.; ✕ . . 12. Aug. 1805 mit Chriſtine Freiin von Packelberg-Landau zu Hochenberg, * . . 12. Sept. 1787, † . . 1860, StkrD. (wiederverm. . . mit Georg von Hartmuth).

Sohn: † Rudolf, * . . 27. Febr. 1806, † . . 5. März 1850, K. K. Km. und Lt. im 1. Ul.-Rgt; ✕ . . 2. April 1839 mit Adele Gfin von und zu Trauttmansdorff-Weinsberg, * . . 23. Dez. 1813, † Bohunitz 24. April 1894, StkrD.

Tochter: (1) Henriette, * . . 2. Mai 1840, StkrD.; ✕ Prag 2. Mai 1859 mit Karl Gfn Pilati von Thaſſul, † Coritau 11. Mai 1901, Herrn auf Coritau, Gſchaft Glaz. [Coritau.]

(2) Eleonore, * . . 3. April 1842, StkrD.; ✕ Prag 3. März 1862 mit Emil Gfn Dezaſſe von Petit-Verneuille, K. u. K. Km. [Preßburg.]

Hilgers.

Katholiſch. — Reichsadel und Frhr. d. d. Wien 4. Okt. 1783. — Erſte Aufn., Beſchreibung des Wappens und geſchichtl. Überſicht im Jahrg. 1879, S. 343.

I. Linie.

Preuß. Anerkennung des Frhrnſtandes laut Min.-Reſkr. vom 13. März 1827 (für Philipp Frhrn von Hilgers, Kgl. preuß. Lbrat in Neuwied, ſ. unten, und ſeine vier Söhne).

† Philipp Joſeph Ludwig Franz Saleſius Johann Nepomuk Freiherr von Hilgers, * Köln 9. Mai 1785, † Neuwied 10. Febr. 1852, Kgl. preuß. GReg.-Viz und Lbrat; ✕ Köln . . 1809 mit Sophie Philippine von Dhaem, * Köln 30. Sept. 1788, † Neuwied 19. April 1849.

Söhne: 1. † Georg Benignus Johann Nepomuk, * Heiſter, Kr. Neuwied, 29. Juli 1811, † Ehrenbreitſtein 20. April 1855, Kgl. preuß. Hptm. im Inf.-Rgt Nr. 25; ✕ Linzenich bei Jülich 4. Juni 1844 mit Henriette Freiin von Myliuſ, * Köln 16. Febr. 1817, † Onkel a. Rh. 1. Febr. 1896.

Sohn: Karl Alfred Philipp Hubert, * Köln 2. April 1845, Kgl. preuß. Vgcr.-Präſ. in Trier; ✕ Köln 7. Jan. 1874 mit Maria Margareta Amalie von Wittgenſtein, * Köln 28. Dez. 1842, † daſ. 23. Okt. 1891.

Tochter: Maria Henriette Friederike Thereſe, * Köln 5. Dez. 1877; ✕ Koblenz 18. Mai 1897 mit Friedrich Frhrn von Fürſtenberg, Herrn auf Kopanina, Kr. Tarnowitz.

2. † Franz Otto Robert Johann Nepomuk, * Heister 4. Juni 1813, † Bonn 17. Juli 1877, Kgl. preuß. Oberst a. D.; ⚭ Kendenich 9. Juni 1853 mit Agathe Maria Therese Huberta von Kempis, * Kendenich 6. Juni 1827, † Bonn 13. Febr. 1886.
Kinder: 1) Therese Maria Hubertine Elisabeth, * Düsseldorf 19. Nov. 1855. [Bonn.]
2) Max Franz Hubert Maria, * Düsseldorf 19. Juni 1862; ⚭ Monheim, Kr. Solingen, 22. Sept. 1898 mit — Klara Elisabeth Apollinaria Huberta von Kesseler, * Köln 16. Nov. 1870. [Bonn.]
Töchter: (1) Franziska Agathe Maria Apollinaria Huberta, * Bonn 22. Juli 1899.
(2) Therese Clara Huberta Apollinaria, * Bonn 30. März 1901.
(3) Maria Gabriele Huberta Apollinaria, * Bonn 21. Mai 1902.
3. † Philipp Kaspar Ludwig Johann Nepomuk, * Heister 6. Jan. 1816, † Bonn 22. Mai 1891, Kgl. preuß. Lorat; ⚭ Aachen 30. Sept. 1852 mit Hildgard Freiin von Coels von der Brügghen, * Aachen 14. Dez. 1825, † das. 3. Juni 1863.
Kinder: 1) Marie Eugenie Hubertine Therese Franziska Josephine, * Jülich 15. Okt. 1855. [Bonn.]
2) Max Franz Joseph Hubert Maria, * Jülich 4. Juli 1857, Kgl. preuß. Rittm. a. D. [Köln.]

II. Linie.

Im Mannesstamme erloschen.

Preuß. Anerkennung des Frhrnstandes laut Min.-Reskr. vom 31. März 1827 (für Heinrich Joseph Philipp Johann Nepomuk Frhrn von Hilgers, Kgl. preuß. Lt.).

† Franz Richard Maria Joseph Hiob Freiherr von Hilgers, * Koblenz 27. Juni 1829, † Baden-Baden 26. Juli 1904, Kgl. preuß. Gen. der Inf. z. D.; ⚭ Erfurt 1. Mai 1866 mit — Agnes Marianna Elisabeth Julie Antoinette Zernentsch, * Magdeburg 11. Aug. 1845. [Darmstadt.]
Tochter: Helene Klara Maria Hildegard Luise, * Düsseldorf 5. Okt. 1868; ⚭ Darmstadt 16. Mai 1893 mit Alfred Gfn von Korff gen. Schmising-Kerssenbrock, Kgl. preuß. Reg.- und Forstrat in Wiesbaden.

Hilleprand von Prandau.

Katholisch. — Wappenbrief d. d. Wien 4. Dez. 1574; rittermäßiger Reichs- und erbländ.-österr. Adel mit dem Prädikat „von Prandau" und Wappenbesserung d. d. Wien 10. Juni 1674. — Erste Aufn. 1873; Näheres über die Standeserhebungen im Jahrg. 1875, S. 562.

A.

Im Mannesstamme erloschen.

Reichsfrhr. und erbländ.-österr. Frhr. d. d. Wien 3. Jan. 1704; ungar. Indigenat d. d. Wien 17. Juni 1723; böhm. Frhr. d. d. . . 26. Okt. 1726; Ldmann von Steiermark 11. Dez. 1738; böhm. Inkolat im Herrenstande d. d. Wien 30. Jan. 1751. — Beschreibung des Wappens im Jahrg. 1873, S. 507.

† Gustav Freiherr Hilleprand von Prandau, * . . 13. Mai 1807, † . . 24. Mai 1885, K. u. K. Km. und GRat; ⚭ . . 5. Juni 1827 mit Adelaide Cseh von Szent-Katolna, * . . 3. April 1805, † Valpo bei Essek 29. Aug. 1869.
Tochter: Stephanie, * Valpo 6. Dez. 1831, K. u. K. PD. und StkrD.; ⚭ Valpo 15. April 1852 mit Georg Mailáth von Szekhely, † Budapest 29. März 1883, K. u. K. Km. und GRat ꝛc., Rr des O. v. GVließ. [Bakócza, Kom. Baranya.]

B.

Böhm. Ritterstand und Inkolat d. d. Wien 27. Sept. 1730; erbländ.-österr. Frhr. d. d. Wien 27. Jan. 1779 (von der Kaiserin Maria Theresia); niederösterr. Herrenstand 5. März 1779.

† Rudolf Freiherr Hilleprand von Prandau, * . . 20. Dez. 1792, † . . 8. März 1877; ✕ . . 25. Aug. 1832 mit Adelheid Maria van Coeckelberghe zu Dutzele und Bergstraeten, * . . 25. Jan. 1807, † . . 18. Jan. 1853.

Kinder: 1. Ida, * Wien 19. Aug. 1833; ✕ daf. 16. Jan. 1856 mit Franz Frhrn von Menßhengen, K. u. K. Kmr. und Statth.-Rat a. D. [Graz.]

2. Alfred Karl Rudolf, * Hietzing bei Wien 24. April 1835, K. u. K. Kmr., GRat, Senatspräs. des Obersten Gerichts- und Kassationshofes und Präs. des Patentgerichtshofes, Mitgl. des Herrenh. des österr. Reichsrats auf Lebenszeit; ✕ Hietzing 17. Sept. 1873 mit — Kamilla von Pelichy, * Linz 11. Juli 1840, StkrD. (s. den Artikel Pelichy in diesem Taschenbuch). [Wien.]

Kinder: 1) Marie, * Hietzing 31. Okt. 1874, StkrD.; ✕ Hietzing 21. Okt. 1899 mit Richard Frhrn Apfaltrer von Apfaltrern, K. u. K. Kmr. und Hoffekr. beim Verw.-Gerichtshof in Wien.

2) Gustav, * . . 26. Febr. 1876. [. . .]

3) Rudolf Armand, * . . 26. Okt. 1878, K. u. K. Hof- und Min.-Konzipist im Min. des Kais. u. Kgl. Hauses und des Äußern. [Wien.]

Hiller von Gaertringen.

Evangelisch. — Reichsadel mit Wappenbesserung d. d. Prag 22. Jan. 1628; Reichsadelsbestätigung mit dem Prädikat „von Gaertringen" und Wappenbesserung d. d. Wien 10. Febr. 1703; aufgenommen in die schwäbische Reichsritterschaft . . .; im Kgr. Württemberg bei der Fehrnklasse des ritterschaftlichen Adels immatrikuliert. — Besitz: Das Majorat Gaertringen (seit 1640), OAmt Herrenberg, Württemberg. — Erste Aufn., Beschreibung des Wappens und geschichtl. Notiz im Jahrg. 1857, S. 319, und Jahrg. 1862, S. 377.

I. Württembergische Linie.

Stifter: Frhr Johann Philipp Siegfried, * 19. April 1727, † 7. Dez. 1808.

† Karl Joseph Ferdinand Freiherr Hiller von Gaertringen, * Thalheim 22. Febr. 1772, † Gaertringen 17. Sept. 1854, Kgl. württemb. Khr und Vogt a. D.; ✕ Gaertringen 10. Sept. 1796 mit Charlotte Ernestine Marie Freiin von Harling, * Ludwigsburg 19. Sept. 1775, † Gaertringen 14. Mai 1840.

Söhne: 1. † Friedrich Rudolf, * Gaertringen 27. Jan. 1800, † daf. 18. Febr. 1861, Kgl. preuß. und Kgl. württemb. Khr, Fürst. hohenzollern-hech. OJägerm.; ✕ Gaertringen 2. Okt. 1832 mit Elise Freiin von Münchingen, * Sigmaringen 4. Juli 1814 (kath.), † Hechingen 20. März 1851.

Sohn: † Ferdinand August Eduard Anton, * Hechingen 16. Okt. 1840, † Nizza 11. Jan. 1887, Majoratsherr, Kgl. württemb. Major und Flügeladj.; ✕ Stuttgart 4. April 1878 mit — Anna Auguste Karoline Mathilde Katharine von Salviati, * Breslau 1. Juni 1855. [Stuttgart.]

Kinder: (1) Johann Heinrich Berthold, * Stuttgart 24. Aug. 1880, Majoratsherr, Kgl. württemb. Lt. im Ul.-Rgt Nr. 20, kmdt zur Kgl. preuß. Gestütsverwaltung. [. . .]

(2) Brigitta Kamilla Maria, * Stuttgart 6. Aug. 1882.

2. † Siegfried Heinrich August, * Gaertringen 14. Juni 1805, † Stuttgart 5. Febr. 1864, Kgl. württemb. Rittm. a. D.; ✕ I) Gaertringen 23. April 1842 mit Mathilde Luise Freiin Neubronn von Eisenberg,

* Neuenbürg 14. Juni 1813, † Ludwigsburg 1. Febr. 1858; II) Stuttgart 29. Nov. 1861 mit — Emilie Schad von Mittel-Biberach, * Ulm 4. Dez. 1829. [Ulm.]

Tochter 1r Ehe: Eva Charlotte Mathilde Elise, * Ludwigsburg 25. Okt. 1848; ⚭ Ulm 12. Mai 1873 mit Ernst von Einsiedel, † . . 21. Dez. 1902, Kgl. württemb. Oberstlt. a. D., Hzgl. sachsen-altenb. Khrn. [Schloß Gnandstein, Kgr. Sachsen.]

II. Preußische Linie.

Stifter: Frhr Johann Rudolf, * 13. Jan. 1735, † 12. Febr. 1799, Bruder des Stifters der I. Linie.

† Johann Rudolf Freiherr Hiller von Gaertringen, * . . 13. Jan. 1735, † Fraustadt 12. Febr. 1799, Kgl. preuß. Gen.-Major; ⚭ . . 4. Dez. 1770 mit Juliane Dorothea von Hagen a. d. H. Naulin, * . . 13. Mai 1745, † Bielefeld . . Dez. 1786.

Söhne: 1. † Johann Christian Wilhelm Rudolf, * Gaertringen 3. Nov. 1771, † Fraustadt 28. Juli 1831, Kgl. preuß. Gen.-Major; ⚭ Ohlau 16. Juli 1800 mit Ulrike von Heising, * Tychow, Pomm., 3. April 1778, † Breslau 21. Febr. 1849.

Sohn: † Johann Friedrich Hermann, * Dramburg, Pomm., 23. Sept. 1803, † Groß-Klonia 28. Juli 1873, Herr auf Groß-Klonia, ERr des Joh.-O.; ⚭ Harzgerode 19. Juli 1833 mit Emma Friederike Auguste Wölffer, * Harzgerode 21. Dez. 1812, † Groß-Klonia 1. Dez. 1861.

Kinder: (1) Johanna Luise Charlotte Emma, * Harzgerode 11. Febr. 1836; ⚭ Groß-Klonia 15. Okt. 1857 mit Heinrich Guderian, † Schöneberg bei Berlin 14. Okt. 1864, Herrn auf Piechcin. [Berlin.]

(2) † Johann Rudolf, * Schielo 6. Sept. 1837, † Reppersdorf 13. Nov. 1877, Herr auf Ober-, Mittel- und Nieder-Reppersdorf, Kgl. preuß. Hptm. a. D.; ⚭ I) Nieder-Hermsdorf bei Hainau 16. Nov. 1863 mit Helene Luise Kramsta, * Reppersdorf 1. Mai 1842, † das. 8. Nov. 1872, Herrin auf Reppersdorf; II) Breslau 23. Okt. 1876 mit — Klara Fritsch, * Kottbus 28. März 1847. [Berlin.]

Söhne 1r Ehe: a. Johann Friedrich Wilhelm, * Berlin 3. Aug. 1864, Dr. phil., Prof., wissenschaftl. Beamter der Kgl. preuß. Akad. der Wissenschaften in Berlin, EBürger von Thera; ⚭ Westend 6. Okt. 1905 mit — Dorothea Maria von Wilamowitz-Möllendorff, * Greifswald 15. Juli 1879 (s. dieses Taschenbuch). [Berlin.]

b. Johann Wilhelm, * Reppersdorf 23. Febr. 1866, Herr auf Ober-, Mittel- und Nieder-Reppersdorf (590 ha; seit 1863 im Bes. der Fam.), Kr. Jauer, Kgl. preuß. OLt. des GFüs.-Ldw.-Rgts, Ldesältester der Jauer-Schweidnitzer Fstentumsldschaft, ERr des Joh.-O.; ⚭ Thurnau 9. Febr. 1905 mit — Caroline Gfin von Giech, * Thurnau 19. Jan. 1881 (s. Goth. Hofkalender, II. Abt.). [Reppersdorf bei Jauer.]

Sohn: Johann Friedrich Rudolf Karl Gottfried, * Reppersdorf 20. Juli 1906.

(3) † Johann August, * Schielo 23. April 1839, † Groß-Klonia 31. Okt. 1874, Kgl. preuß. Hptm. a. D.; ⚭ Soßnow 17. März 1870 mit — Olga Elise Marianne Ernestine Magdalena von Muellern, * Soßnow 17. Juni 1852 (wiederverm. Soßnow 14. Okt. 1883 mit Robert Frhrn von Ketelhodt, Hzgl. sachsen-cob. und goth. GStaatsrat a. D. ꝛc. [Gotha]).

Tochter: Johanna Helene, * Groß-Klonia 9. Jan. 1873; ⚭ Gotha 5. März 1901 mit Carl von Rosenberg, Kgl. preuß. Hptm. und Batt.-Chef im Feldart.-Rgt Nr. 55. [Naumburg a. d. S.]

(4) Johanna Franziska Luise Anna, * Harzgerode 26. Nov. 1840; ⚭ Groß-Klonia 8. Mai 1865 mit Gotthold Schulz, Superintendenten in Wongrowitz.

(5) Johanna Luise, * Harzgerode 10. Nov. 1842; ⚔ Groß-Klonia 30. Sept. 1865 mit Emil Frhrn von Meerscheidt-Hülleßem, Kgl. preuß. Gen. der Inf. z. D. [Eberswalde.]

(6) Johann Hermann, * Limbsee 14. Nov. 1844, Kgl. preuß. Oberstlt. a. D.; ⚔ Mahndorf 24. Sept. 1874 mit — Klara Löbbecke, * Mahndorf 23. Sept. 1853. [Blankenburg a. H.]

Kinder: a. Johann Friedrich, * Quedlinburg 25. Juli 1875, Kgl. preuß. Lt. a. D. [Pittsburg, Alleghany, NAm.]

b. Johann Hermann, * Quedlinburg 2. Sept. 1876, Lt. im 1. Ghzgl. hess. Feldart.-Rgt Nr. 25. [Darmstadt.]

c. Johann Rudolf, * Halberstadt 9. April 1878, Lt. im 2. Feldrgt der Schutztruppe für Südwestafrika und Adj. der Kmdtur in Windhuk.

d. Johann Friedrich Wilhelm, * Halberstadt 27. Juli 1879, Kgl. preuß. Lt. im Inf.-Rgt Nr. 94. [Weimar.]

e. Johann Wolfgang, * Halberstadt 26. Juli '1881, Kgl. preuß. Lt. im Feldart.-Rgt Nr. 55, kmdt zum Mil.-Reitinstitut in Hannover.

f. Johanna Helene, * Quedlinburg 27. Febr. 1885.

(7) Johanna Marie, * Limbsee 12. März 1846; ⚔ Groß-Klonia 8. März 1864 mit Richard Gehring, † Groß-Zieten bei Berlin 4. Jan. 1897, Pastor. [Friedenau bei Berlin.]

(8) Johanna Lydia, * Limbsee 13. Sept. 1847. [Wernigerode a. H.]

(9) Johanna Adelheid, * Groß-Klonia 30. Mai 1851; ⚔ Mahndorf 9. Febr. 1888 mit Wilhelm von Kalckreuth, † Hohenwalde 5. Jan. 1896, Kgl. preuß. GReg.-Rat und Stiftshptm a. D. [Hohenwalde, Neumark.]

(10) Johann Gottlieb Friedrich Wilhelm, * Groß-Klonia 30. Sept. 1854. [Genf.]

2. † Johann August Friedrich, * Magdeburg 11. Nov. 1772, † Berlin 17. Jan. 1856, Kgl. preuß. Gen. der Inf. a. D., Nr des Schw. AO.; ⚔ I) Minden 26. Jan. 1796 mit Adelgunde von Hellen, * . . 7. Juni 1777, † Posen 24. Jan. 1822; II) Berthelsdorf 18. Okt. 1823 mit Mathilde Emilie Wilhelmine von Mutius, * Berthelsdorf 22. Sept. 1792 (kath.), † das. 7. April 1869.

Sohn 1r Ehe: † Johann August, * Minden 26. Febr. 1799, † Potsdam 20. Sept. 1864, Kgl. preuß. Oberst z. D., EKr des Joh.-O.; ⚔ . . 18. Juni 1832 mit Marie Karoline Auguste von Reiche, * Groß-Mühlingen 18. Aug. 1811, † Berlin 17. Jan. 1892.

Kinder: (1) Auguste Adelheid, * Garz a. d. O. 17. Febr. 1835; ⚔ Cls 18. Febr. 1855 mit Bernhard Gfn von Pfeil und Klein-Ellguth, Kgl. preuß. Gen.-Major z. D. [Berlin.]

(2) † Johann Hermann, * Garz a. d. O. 14. März 1838, † Nelson, Neu-Seeland, 15. Juli 1880, Kgl. preuß. Lt. a. D.; ⚔ Charleston, Neu-Seeland, 27. März 1874 mit — Philippine Weidemann, * Neuwied a. Rh. 30. Nov. 1852. [Kreuznach.]

Kinder: a. Fritz, * Addisons Flat bei Westport, Neu-Seeland, 15. Febr. 1875. [Kreuznach.]

b. Emma, * Westport 9. Juni 1876.

c. Otto, * Westport 13. Juli 1877, Kgl. preuß. Lt. im Inf.-Rgt Nr. 29. [Tier.]

d. Johanna Hermine, * Westport 28. Okt. 1878.

(3) † Johann Rudolf, * Berlin 9. Dez. 1843, † Potsdam 16. März 1879, Kgl. preuß. Hptm. und Komp.-Chef im 1. GRgt z. F.; ⚔ Cassel 30. Okt. 1871 mit — Luise Bertha Henriette Friederike Wilhelmine Karoline von Bardeleben, * Wehlheiden bei Cassel 21. Sept. 1848. [Berlin.]

Söhne: a. Johann Friedrich Ludwig, * Potsdam 2. Aug. 1872, Kgl.

preuß. Staatsanwalt beim Ldger. in Königsberg i. Pr. und Lt. der Ref. des 1. GMgts z. F.; ✕ Berlin 8. Mai 1897 mit — Helene Maria Hedwig von Donat, * Breslau 31. Aug. 1873 (kath.).
Tochter: Maria Luise Helene Hedwig Hertha, * Naumburg a. d. S. 27. Jan. 1899.

b. Johann Karl Auguſt, * Potsdam 7. Sept. 1873, Kgl. preuß. OLt. im 1. GRgt z. F.; ✕ Potsdam 5. Dez. 1901 mit — Marie Henriette Eliſabeth von Bismarck, * Darmſtadt 11. Juni 1880. [Potsdam.]
Tochter: Eliſabeth, * Potsdam 3. Okt. 1902.

(4) Auguſte Hedwig, * Paſewalk 29. Nov. 1845; ✕ Potsdam 22. Mai 1869 mit Arthur von Leipziger (Familie nennt ſich ſeit 1905 Leipzig), † Veldes, OKrain, 13. Juli 1892, Kgl. preuß. Gen.-Major z. D. [Berlin.]

(5) Johann Friedrich, * . . 6. Juli 1849, Kgl. preuß. Lt. a. D. [. . .]

Himmelberg, 1867.

Hippoliti von Paradiſo und Montebello.

Katholiſch. — Reichsadel d. d. Prag am Tage vor Allerheiligen 1450; erbländ.-tiroler Adelſtand mit Wappenverleihung d. d. Innsbruck 8. Juni 1641; Beſtätigung des rittermäßigen Reichsadels und Reichsritterſtand mit dem Prädikat „von Paradiſo" d. d. Wien 13. Nov. 1685; trident. Anerkennung d. d. . . 12. Mai 1686; erbländ.-öſterr. Ritter d. d. Graz 13. Aug. 1728; trident. Ritterſtand d. d. . . 9. Mai 1733; öſterr. Frhr. d. d. Schönbrunn 11. Dez. 1838 (Diplom d. d. Wien 28. Febr. 1839). — Erſte Aufn., Beſchreibung des Wappens und geſchichtl. Überſicht im Jahrg. 1848, S. 170.

† Joſeph Aloys Freiherr Hippoliti von Paradiſo und Montebello, * . . 1. Mai 1796, † . . 9. Sept. 1873, Bürgerm. von Borgo; ✕ . . mit Franziska Gfin Manci von Ebenheim, * . . 1. April 1806, † . . 10. April 1853.

Kinder: 1. † Karl, * . . 27. Okt. 1826, † Borgo, Tirol, 4. Okt. 1906, K. u. K. Km. und Statth.-Sekr. a. D.

2. Raimund, * . . 3. Juli 1832, K. u. K. Km. und Bez.-Hptm. a. D.; ✕ Nieder-Arnbach 28. Mai 1889 mit — Franziska Freiin von Lerchenfeld, * München 26. Juli 1850, StkrD. und Dame des Kgl. bayer. St. Eliſabethen-O. [Borgo, Südtirol.]
Kinder: 1) Maria Luiſa, * . . 30. März 1890.
2) Joſeph, * . . 14. Juni 1891.

3. Crescentia, * . . 16. Juni 1839; ✕ . . 1. Sept. 1858 mit Anton Gfn Sarbagna von Neuburg und Hohenſtein, † . . 7. März 1887. [Trient.]

4. Aloys, * . . 2. März 1843, K. u. K. Km. [Borgo di Valſugana.]

5. Maria, * . . 13. Jan. 1845; ✕ . . 18. Sept. 1876 mit Karl Frhrn von Kopál, K. u. K. Gen.-Major a. D. [Bozen.]

Hipfsich.

Katholiſch. — Öſterr. Adel mit „Edler von" d. d. Wien 31. Okt. (Diplom d. d. Wien 20. Dez.) 1844; öſterr. Frhr. d. d. Wien 14. Aug. 1850. — Erſte Aufn., Beſchreibung des Wappens und Näheres über die Standeserhebungen im Jahrg. 1884, S. 370.

† Wilhelm Freiherr von Hipfsich, * Iſarek 11. Mai 1798, † Wien 22. Febr.

1872, K. u. K. FMLt. a. D.; ✕ Klagenfurt 11. Febr. 1836 mit Josephine von Steininger, * Wien 10. Okt. 1810, † das. 25. Febr. 1881.

Söhne: 1. Karl Franz Wilhelm, * Neu-Gradisca, Slavonien, 2. Dez. 1836, K. u. K. Oberst a. D.; ✕ Fiume 26. April 1876 mit — Natalie von Scarpa, * Fiume 4. Febr. 1856. [Hall, Tirol.]

2. Arthur Georg Wilhelm Karl * Hermannstadt 27. Aug. 1842, K. u. K. FMLt. a. D.; ✕ Agram 6. Sept. 1871 mit Marie Schauff, * Agram 4. Febr. 1854, † Gainfarn-Vöslau 5. Okt. 1901. [Wien.]

Sohn: Wilhelm Albert Arthur Karl Maria * Wien 15. Okt. 1888, Zögling der K. u. K. Kav.-Kadettenschule in Mähr.-Weißkirchen.

Hirsch.

Israelitisch und katholisch. — Bayer. Adel mit dem Prädikat „auf Gereuth" d. d. München 13. (immatrikuliert 23.) Aug. 1818; bayer. Frhr. als „Freiherr von Hirsch" d. d. München 2. April (immatrikuliert 6. Mai) 1869. — Erste Aufn., Beschreibung des Wappens und Näheres über die Standeserhebungen im Jahrg. 1873, S. 286.

† Joseph Freiherr von Hirsch, * . . 2. Juli 1805, † . . 9. Dez. 1885, Herr auf Planegg bei München, Kgl. bayer. Hofbankier, Kgl. württemb. Konsul; ✕ . . 18. Aug. 1828 mit Karoline Wertheimber, * Frankfurt a. M. 18. Aug. 1810, † München 9. Nov. 1888.

Kinder: 1. Amalie, * . . 20. Mai 1834; ✕ . . 30. Dez. 1855 mit Heinrich Bamberger, Administrator der Banque de Paris ꝛc. [Paris und Schloß Hénouville, Dept. Oise.]

2. Emil, * . . 4. März 1837; ✕ . . 21. Mai 1868 mit — Mathilde Ladenburg, * Mannheim 4. Aug. 1848. [Schloß Planegg bei München und München.]

Kinder (kath.): 1) Karl Moritz. * . . 18. Juli 1871; ✕ Planegg . . . mit . . von Schwind, * . . . [München.]

2) Rudi, * . . 6. Nov. 1875; ✕ Ortenberg . . mit — Elisabeth Macdonald, * . . . [München.]

3) Ida, * . . 23. Nov. 1877; ✕ Planegg 28. April 1904 mit Friedrich Wilhelm Frhrn von Feury auf Hilling, Kgl. bayer. Kftr und Lt. im Inf.-Leibrgt. [München.]

4) Irene Marie, * . . 28. Dez. 1879.

3. Theodor, * . . 11. Sept. 1838; ✕ Paris 9. Jan. 1872 mit — Marie Alice Eleonore Pilié, * . . 23. Mai 1846 (kath.). [Schloß Ortenberg, Baden, und Paris.]

Kinder (kath.): (1) Diane Maria Eleonore * Paris 27. Aug. 1873; ✕ Ortenberg 15. Juni 1897 mit Philipp Frhrn von Brand zu Neidstein, Kgl. bayer. Rittm. und Esk.-Chef im 1. Chev.-leg.-Rgt. [Nürnberg.]

2) Maria Theodor Harold, * Paris 11. Jan. 1881. [. . .]

4. † Jakob (James), * . . 19. Juli 1843, † Paris 15. Dez. 1896; ✕ I) Auckland, Neu-Seeland, Australien, 3. Dez. 1864 mit Margarete Daglisch, * . . . , † . . 19. Febr. 1870; II) Planegg 29. April 1880 mit — Zenaide Woliakoff, * . . . 25. Mai 1856. [Schloß Bergheim bei Feldkirchen, OOsterr.]

Hirschberg, 1906. — von Hohe von Gelting, 1906.

Hochstädten.

Blüht nur im Weibesstamme.

Evangelisch. — Ghzgl. hess. Adel- und Fhrnstand unter dem Namen „Hochstädten" d. d. Darmstadt 9. Juni 1868. — Erste Aufn., Beschreibung des Wappens und Näheres über die Standeserhebung im Jahrg. 1884, S. 373.

Anna Magdalena Freifrau von Hochstädten geb. Appel, * Darmstadt 8. März 1846; ✕ das. in morg. Ehe 20. Juni 1868 mit dem Ghzg Ludwig III. von Hessen und bei Rhein, † Seeheim 13. Juni 1877. [Wiesbaden.]

Hock.

Katholisch. — Österr. Adel und Ritter d. d. Wien 19. Juni 1852; österr. Frhr. d. d. Wien 2. Dez. 1859. — Erste Aufn., Beschreibung des Wappens und Näheres über die Standeserhebungen im Jahrg. 1862, S. 383.

† Karl Ferdinand Freiherr von Hock, * Prag 18. März 1808, † Wien 2. Jan. 1869, Dr. phil., K. u. K. GMat und Staatsrat; ✕ Hietzing bei Wien 7. Sept. 1835 mit Sophie von Appeltauer, * Graz 20. Okt. 1813, † Wien 22. Sept. 1874.

Kinder: 1. Johanna, * Döbling 24. Mai 1855; ✕ Hohenfurth 2. Mai 1876 mit Dr. med. Valentin Ladenbauer, † Wien . . 1903. [Wien.]

2. Paul, * Wien 20. Okt. 1857, K. K. Rat am Verw.-Gerichtshof in Wien; ✕ I) Wiener-Neustadt 12. Mai 1888 mit Gabriele Schmucker, * Wiener-Neustadt 12. Mai 1862, † das. 16. Jan. 1889; II) Wien 4. Nov. 1900 mit — Emma von Bignio, * Ober-St. Veit 21. Juli 1871.

Hodenberg, 1906.

Hofenfels.

Evangelisch. — Rittermäßiger Reichsadel mit dem Prädikat „von Hofenfels" d. d. Wien 15. April 1776 (für Johann Christian Simon, pfalz-zweybr. OAmtmann); bayer. Genehmigung zur Immatrikulation bei der Fhrnklasse 28. (immatrikuliert 29.) Sept. 1818. — Erste Aufn., Beschreibung des Wappens und geschichtl. Übersicht im Jahrg. 1877, S. 363.

† Maximilian Joseph Julius Philipp Freiherr von Hofenfels, * Zweibrücken 10. Aug. 1816, † das. 16. Nov. 1886; ✕ . . 22. Aug. 1844 mit Julie Friederike Marianne Fitting, * Frankenthal 10. Mai 1826, † das. 19. Juni 1875.

Söhne: 1. † Hermann Karl Ludwig Julius, * Zweibrücken 16. Jan. 1846, † das. 1. Juni 1906, Kgl. bayer. OLandesger.-Rat a. D.; ✕ Veerßen 29. Juni 1876 mit — Adelheid Luise Hermine von Estorff, * Veerßen 22. Nov. 1856. [Zweibrücken.]

Kinder: 1) Julie Elisabeth Anna Antonie, * Zweibrücken 27. April 1877. 2) Hermann Maximilian Oskar Moritz, * Dürkheim a. d. Haardt 9. Juli 1883, Kgl. preuß. Lt. im 1. GMgt z. F. [Potsdam.]

2. Maximilian Friedrich August Karl, * Zweibrücken 27. Nov. 1847, Kgl. bayer. Km., Oberstlt. a. D. und ODstallm. in München; ✕ Strössendorf 14. Okt. 1875 mit — Caroline Freiin von Seckendorff a. d. H. Unternzenn, * Strössendorf 15. April 1855.

Kinder: 1) Maximilian Franz Gustav Adolf Rudolf, * Bamberg 10. Aug. 1876, Kgl. bayer. Kjkr und OLt. im 1. Ul.-Rat, kmdt zur Equitationsanstalt. [München.]

2) Karoline (Lily) Julie Bertha Amalie, * Bamberg 2. Febr. 1880; ⚭ Tutzing 26. Sept. 1901 mit Ernst Frhrn von und zu Aufseß, Kgl. bayer. Km. und Bez.-Amtmann in Berchtesgaden.

3) Annie Adelheid Julie Josephine, * München 1. Dez. 1889.

3. Oskar Christian, * Zweibrücken 17. Jan. 1850, Kal. bayer. Km., Oberstlt. a. D., Polizeimajor in München; ⚭ München 30. Okt. 1889 mit — Gabriele Gfin zu Lodron-Laterano, * München 9. Mai 1867 (kath.).
Töchter: 1) Gabriele Klothilde Julie Amalie, * München 1. Aug. 1890. 2) Elisabeth Emilie Adele, * München 29. April 1901.

4. Richard August Friedrich, * Zweibrücken 3. Febr. 1853, Gutsbes. in Zweibrücken; ⚭ Zweibrücken 4. Juli 1885 mit Ida Froelich, * Zweibrücken 3. Mai 1864. † Heidelberg 13. April 1895.
Töchter: 1) Bertha Julie Maria. * Zweibrücken 23. Aug. 1886. 2) Ida Maria Adelheid, * Zweibrücken 12. April 1892.

5. Gustav-Adolf Karl. * Zweibrücken 23. Sept. 1855, Kgl. bayer. Km. und Rittm. a. D., EMr des Joh.-O. [München.]

Hofer von Lobenstein, 1906.

Hoffer von Ankershofen.

Katholisch. — Erbländ.-österr. Adel mit dem Prädikat „von Ankershofen" d. d. Wien 7. Dez. 1754 (von der Kaiserin Maria Theresia); Lbmann von Kärnten 22. Febr. 1775 (Karl Gottlieb Hoffer von Ankershofen); Reichsritter d. d. Wien 13. Juni 1775; erbländ.-österr. Frhr. d. d. Wien 17. Dez. 1783; Lbmann von Krain 22. Juli 1790. — Erste Aufn., Beschreibung des Wappens und geschichtl. Übersicht im Jahrg. 1849, S. 11.

† Theophil Leopold Freiherr (Hoffer) von Ankershofen, * ... 24. Dez. 1821, † St. Veit, Kärnten, 5. Sept. 1895; ⚭ Kieselstein, Krain, 29. Okt. 1845 mit Franziska Theodora Edler von Pagliarucci, * .. 7. Jan. 1826, † .. 27. März 1880.

Kinder: 1. Theophil Emil, * .. 6. Aug. 1846. [. . .]

2. Marianne Virginie. * .. 27. Aug. 1848; ⚭ I) Klagenfurt 25. Juli 1875 mit Dr. phil. Heinrich Hlasiwetz, † .. 8. Okt. 1875, K. K. Hofrat und Prof. an der Technischen Hochschule in Wien; II) Wien 27. Jan. 1884 mit Karl Gfn von Geldern-Egmond, K. u. K. Obersten a. D. [Salzburg.]

3. Theophil Julius, * .. 26. Juni 1851, K. K. Bez.-Ger.-Adjunkt a. D.; ⚭ Pußta-Hátár .. 1877 mit — Stephanie von Szirányi-Otömös, * Preßburg 14. Okt. 1858. [. . .]
Sohn: Stephan. * Krumfelden, Kärnten, 15. Sept. 1880, K. u. K. Lt. im Ul.-Rgt Nr. 5. [Waradsin.]

4. Theophil Richard, * .. 30. Aug. 1852. [. . .]

Hoffmann.

Lutherisch und katholisch. — Sachsen-altenb. Adel und Frhr. d. d. Altenburg 22. Nov. 1841. — Erste Aufn. 1866; s. Jahrg. 1889, S. 356.

† Ludwig Ferdinand Freiherr von Hoffmann, * Leipzig 1. Dez. 1796, † das. 5. Febr. 1856, Bankier, Hzgl. sachsen-altenb. Finanzrat; ⚭ Leipzig 20. März 1825 mit Pauline Elisabeth Mayer-Frege, * Leipzig 1. März 1804, † das. 1. Jan. 1889.

Kinder: 1. Louis Adolf, * Abtnaundorf 20. Aug. 1826, Bankier; ⚭ New

York 27. Sept. 1855 mit Athenais Marie Grymes, * Neu-Orleans 24. Jan. 1832, † Cannes 30. Mai 1897. [. . .]

Töchter (kath.): 1) Medora Marie, * New York 21. Aug. 1856; ⚭ . . 15. Febr. 1882 mit Antoine Manca Marquis de Mores (kath.), † El-Outia, Nordafrika, 8. Juni 1896. [Paris.]

2) Pauline, * Abtnaundorf 12. Aug. 1858; ⚭ Fulda 28. Juni 1879 mit Ferdinand Frhrn von Stumm (evang.), Kais. deutschem WGRat und Botsch. z. D. [Holzhausen, Prov. Hessen-Nassau.]

2. Alphonse Karl, * Triest 19. Okt. 1829. [Streatham.]

3. Marie, * Leipzig 26. März 1831; ⚭ Abtnaundorf 11. Juli 1854 mit Julius Harck. [Seußlitz.]

4. Oskar, * Triest 22. Okt. 1832; ⚭ Abtnaundorf 14. Sept. 1864 mit — Eveline Becker, * Abtnaundorf 10. Aug. 1842. [Leipzig.]

Töchter: 1) Frieda Pauline, * Leipzig 16. Nov. 1865; ⚭ das. 22. April 1891 mit Eberhard Keil, Kgl. sächs. Major z. D. [Leipzig.]

2) Martina, * Leipzig 1. Mai 1869; ⚭ das. 15. März 1894 mit P. Bernhard Limburger, † . . 14. Nov. 1905. [Leipzig.]

3) Kati, * Abtnaundorf 31. Juli 1874; ⚭ Leipzig 26. Okt. 1896 mit Siegfried Frhrn von Thielmann, Kgl. preuß. Referendar und Lt. a. D. [Scharfenberg, OSchles.]

5. Richard, * Leipzig 2. Mai 1837; ⚭ New York 11. Aug. 1870 mit — Lydia Gray Ward, * Boston 24. April 1843. [Ober-Mais.]

Söhne (kath.): 1) Louis Ferdinand, * Viani di Lucca 8. Mai 1871, Kgl. preuß. Lt. der GVdw.-Kav. a. D. [München.]

2) Philipp Maria Ward, * Rom 26. Nov. 1874, Rechtspraktt., Kgl. preuß. Lt. der Ref. des 2. GUl.-Rgts. [München.]

Hofmann.

Lutherisch. — Ghzgl. hess. Adel und Frhr. d. d. Darmstadt 25. Aug. 1827. — Erste Aufn. 1853; Beschreibung des Wappens im Jahrg. 1857, S. 323; ältere Genealogie im Jahrg. 1891, S. 371.

† Ernst Christian Gottlieb Freiherr von Hofmann, * Darmstadt 9. Okt. 1803, † das. 13. Aug. 1868, Ghzgl. hess. OForstrat a. D.; ⚭ I) Darmstadt 2. Dez. 1834 mit Johanna Franziska Karoline Elise Justine Friederike Luise Hedwig von Grolman, * Gießen 22. März 1807, † Darmstadt 3. Jan. 1854; II) Gundernhausen bei Darmstadt 20. Nov. 1855 mit Albertine Ernestine Emilie Mittler, * Marburg 30. Sept. 1830, † Darmstadt 20. Nov. 1862.

Kinder 2r Ehe: 1. Sophie Erika Marie Auguste Josephine Luise. * Darmstadt 18. Nov. 1856; ⚭ I) Wiesbaden 6. Jan. 1877 mit Dr phil et med. Wilhelm Preyer, † Wiesbaden 15. Juli 1897, Ghzgl. sächs. Hofrat und o. Prof.; II) Varese 21. Juli 1904 mit Erich Seabell, Kgl. preuß. Major a. D. [Berlin.]

2. August Friedrich Ernst Albert Wilhelm. * Darmstadt 23. Jan. 1858. Kgl. preuß. Major und Bat.-Kmdr im Inf.-Rgt Nr. 128, (Mr des Joh.-O.; ⚭ Naumburg a. d. S. 6. Okt. 1888 mit — Bertha Margarete Bode, * Magdeburg 18. Nov. 1867. [Danzig.]

Kinder: 1) Karl Aug. Erik Erwin. * Torgau 29. Juni 1889, Kgl. preuß. Fähnr. im Jägerbat. Nr. 3. [Lübben.]

2) Ernst August Wilhelm Helmuth. * Torgau 5. April 1891.

3) Edelgarde Ilse-Erika Armgard. * Torgau 5. Dez. 1892.

3. Ernst Wilhelm Karl Otto * Darmstadt 27. Okt. 1862, Kgl. preuß. Hptm. und Komp.-Chef im Gren.-Rgt Nr. 5. [Danzig.]

Hofmann von Donnersberg.

Evangelisch. — Österr. Adel mit dem Prädikat „von Donnersberg“ d. d. Wien 8. April 1813; österr. Frhr. d. d. Wien 30. April 1879. — Erste Aufn., Beschreibung des Wappens und Näheres über die Standeserhebungen im Jahrg. 1884, S. 379.

(S. Jahrg. 1901, S. 317; Nachrichten über den Personalbestand fehlen.)

Hohberg, 1906. — Hohenbruck, s. Schwäger von Hohenbruck. — Hohenbühel genannt Heufler zu Rasen, 1906.

Hohenhausen und Hochhaus.

Kamen aus Kolberg nach Schlesien. — Reichsfrhr. mit „von Hochhaus“ und Wappenbesserung d. d. Wien 22. Nov. 1686 (für die Brüder Peter Reinhard und Franz Heinrich von Hochhausen); böhm. Bestätigung des alten Herrenstandes d. d. Preßburg 15. Jan. 1688 (für Peter Reinhard). — Erste Aufn. und geschichtl. Übersicht im Jahrg. 1856, S. 312; Beschreibung des Wappens im Jahrg. 1873, S. 202.

I. Hessische Linie. (Lutherisch.)

† Ludwig Emil Freiherr von Hohenhausen und Hochhaus, * . . 21. Okt. 1795, † . . 22. April 1870 (Sohn des Stifters), Kurfürl. hess. Major; ⚭ . . mit Friederike von Sturmfeder, * . ., † . . 1856.

Kinder: 1. Hermann, * . . 16. Mai 1835, vorm. Hptm. in der nordamerikan. Unionsarmee; ⚭ . . mit — . . . [Long Island City, NAm.]

Kinder: . . . . . .

2. Richard, * Fulda 6. Okt. 1837. [. ., Amerika.]
3. Leonhard, * Fulda 26. Nov. 1838. [. ., Amerika.]
4. † Karoline, * Fulda 22. Mai 1841, † . . .
5. Antonie, * Fulda 14. Sept. 1842. [New Germany bei Durban, Südafrika.]
6. Ludwig, * Fulda 5. Jan. 1844. [. . .]
7. Karl, * Fulda 13. Okt. 1847, Lt. a. D.; ⚭ . . mit — . . . [. . .]

II. Bayerische Linie. (Katholisch und lutherisch.)

Immatrikuliert im Kgr. Bayern bei der Frhrnklasse 3. Sept. 1814.

† Johann Nepomuk Peregrin Freiherr von Hohenhausen und Hochhaus, * Senferdau, Schles., 10. Aug. 1747, † Nürnberg 19. Juni 1832 (Bruder des Stifters der I. Linie); ⚭ I) Breslau 26. Aug. 1779 mit Rosalie Anna Maria Franziska Freiin von Wittorf, * Jägersdorf 26. Juli 1759, † Kirchdorf bei Mindelheim 21. Juli 1807; II) . . mit . . Meyer, * . ., † . . .

Söhne: a) 1r Ehe: 1. † Ferdinand Ernst Wilhelm Luitpold, * Gosebury bei Lüneburg 29. April 1782, † . . 26. April 1852, Kgl. bayer. Lehauinspektor des Ober-Mainkr.; ⚭ I) . . 3. April 1821 mit Wilhelmine Freiin Haller von Hallerstein, * . . 16. Dez. 1792, † . . 11. Nov. 1879 (gesch. 1830); II) . . 3. Juni 1832 mit Flora von Bila, * . . 21. März 1809, † . . 3. Aug. 1855.

Tochter 2r Ehe: Mathilde, * . . 4. Mai 1844; ⚭ . . 17. Mai 1863 mit Aloys Fischer, † München 8. Jan. 1887, Rechtsanwalt. [München.]

2. † Johann Nepomuk Maria Leonhard Eduard, * Dachau 28. Juni 1788, † München 25. März 1872, Kgl. bayer. Km., Gen. der Kav. und Gen.-Adj., Gen.-Kpt. der Kgl. Leibgarde der Hartschiere ꝛc.; ⚭ I) . . mit Maria Magdalena Kleinknecht, * Nürnberg 19. Dez. 1796, † das. 16. Nov. 1846; II) . . mit Anna Mathilde Pol, * Passau 13. März 1826, † München 29. Nov. 1862; III) . . 12. Mai 1864 mit Wilhelmine Homberg, * . . 22. Dez. 1827, † München 5. April 1883.

Kinder 2r Ehe: 1) Leontine Franziska Anna, * München 20. Mai 1849. [München.]

2) Mathilde Karoline Leontine Flora Erneſtine Marie, * Augsburg 22. Sept. 1854. [München.]

3) Jakobine Franziska Maria, * Augsburg 2. März 1856. [Bad Kirchberg bei Reichenhall.]

4) Anna Conſtanze Karoline Eliſe, * Augsburg 6. Febr. 1858. [Bad Kirchberg bei Reichenhall.]

5) Maximilian Leonhard Sigmund Joſef Sylvius, * München 28. Nov. 1862, Kgl. bayer. Km. und Hptm. z. D. und Bez.-Off. beim Bez.-Kmdo Waſſerburg; ⚭ München 8. Nov. 1898 mit — Maria Freiin von Freudenberg, * Furth i. W. 15. Mai 1867, ED. des Kgl. bayer. Thereſien-O. [Waſſerburg a. J.]

Kinder: (1) Maria Joſefa Leontine Julia Petronella Anna Maximiliane, * München 22. Mai 1903.

(2) Oskar Leonhard Maria Julius Joſef Sylvius Maximilian, * München 15. Febr. 1905.

(3) Eliſabeth Maria Caroline Joſefa, * Waſſerburg 12. Sept. 1906.

— b) 2r Ehe: 3. † Philipp Eduard, * Nürnberg 18. Okt. 1821 (luth.), † München 14. Febr. 1884, Kgl. bayer. Km. und Oberſtlt. a. D.; ⚭ Caſſel 29. Okt. 1859 mit Wilhelmine Sophie Charlotte von Ochs, * Caſſel 14. Dez. 1837, † München 1. April 1887.

Kinder (luth.): 1) Thereſe Wilhelmine Karoline Emma, * Eichſtätt 12. Sept. 1860; ⚭ München 23. Nov. 1886 mit Gottbard Frhrn von Richthofen, Frherrn auf Groß- und Klein-Roſen, Kreis Striegau, Kgl. preuß. Lt. a. D. [Groß-Roſen.]

2) Eliſabeth Marie Ottilie Ida, * Eichſtätt 18. Jan. 1866; ⚭ Groß-Roſen 28. Juli 1890 mit Conſtantin von Heyſe, Kgl. preuß. Lbrat und Rittm. der Reſ. des 3. GUL.-Rgts, GMr des Joh.-O. [Jauer.]

3) Max Alfred Oskar, * Caſſel 15. Aug. 1871, Kgl. württemb. Olt. im Feldart.-Rgt Nr. 13. [Cannſtatt.]

Hoiningen genannt Huene, 1906.

Hold von Ferneck.

Katholiſch. — Öſterr. Adel und Ritter d. d. Wien 15. Dez. 1878 (Diplom d. d. Wien 13. März 1879); öſterr. Frhr. mit dem Prädikat „von Ferneck“ d. d. Wien 3. April (Diplom d. d. Wien 9. Aug.) 1900. — W.: Geviert; im 1. und 4. ſilbernen Feld einwärts ein roter Adler mit ausgeſchlagener Zunge; im 2. blauen Feld ein mit drei blauen Sternen belegter goldener Schrägrechtsbalken; im 3. blauen Feld ein überbogener golden geſchienter Arm, über ſich einwärts ein goldenes Schwert ſchwingend. Freiherrnkrone. Auf dem gekrönten Helm mit rotſilberner Decke zwiſchen einem offenen von Rot und Silber verwechſelt geteilten Flug eine goldene Löwenpranke, ein Schwert an goldenem

Griffe haltend. Schildhalter: Zwei rotbezungte goldene Greifen auf bronzener Arabeske mit goldenem Band, darauf in schwarzer Schrift der Wahlspruch: Ich will.

Alexander Hold, * Odenburg 26. Febr. 1838, K. u. K. Oberstlt. im Gen.-Stabs-Korps, erhielt als Ritter des Ordens der Eisernen Krone III. Klasse d. d. Wien 15. Dez. 1878 (Diplom d. d. Wien 13. März 1879) den österr. Adel und Ritterstand und als K. u. K. GMat und FZM., anläßl. seiner Pensionierung, mit dem Prädikat „von Ferneck" d. d. Wien 3 April (Diplom d. d. Wien 9. Aug.) 1900 den österr. Freiherrnstand.

† Alexander Freiherr Hold von Ferneck, * Odenburg 26. Febr. 1838, † Innsbruck 18. Nov. 1901, K. u. K. GMat und FZM. i. R.; ✕ Wien .. mit — Emilie Wilhelm, * Wien 15. April 1852. [Wien.]

Kinder: 1. Richard Paul, * Warasdin 22. Aug. 1874, K. u. K. Hofkonzipist I. Kl. im Oberstkm.-Amt. [Wien.]

2. Alexander, * Wien 10. Okt. 1875, Dr. jur., K. K. Konzipist der Finanzprokuratur in Wien, Privatdozent an der Universität das.; ✕ Atterfee, OOsterr., 6. Sept. 1905 mit — Emmy Freiin von Isbary, * Hüttelsdorf 26. Juni 1881.

3. Emilie, * Wien 11. März 1878; ✕ das. 30. Okt. 1904 mit Ferdinand Rotter, Fabrikbes. [Ober-Hohenelbe, Böhmen.]

Hollen.

Lutherisch. — Preuß. Adel und Frhr. d. d. Berlin 21. März 1866. — Besitz: a) Das Fideikommiß Schönweide (seit 1812 im Bes. der Fam.), bei Plön, Holstein; b) das Fideikommiß Tüschenbeck (seit 1847), Kr. Hzgt. Lauenburg (beide gestiftet 1879). — Erste Aufn. 1871; Beschreibung des Wappens und geschichtl. Notiz im Jahrg. 1872, S. 289.

† Julius Heinrich Freiherr von Hollen, * Hamburg 8. Nov. 1804, † Schönweide 28. Febr. 1879, Herr auf Schönweide und Tüschenbeck, Dr. jur., Kgl. dän. Hofjägerm.; ✕ Weende bei Göttingen 12. April 1832 mit Sophie Karoline Marie Luise Lueder, * Herzberg 5. April 1812, † Schönweide 23. Okt. 1885.

Kinder: 1. † Heinrich Karl Georg Philibert, * Schönweide 22. Aug. 1835, † Göttingen 14. April 1872, Kgl. dän. Kfkr und Amtmann a. D.; ✕ Endenich 17. Aug. 1860 mit — Anna Edler von Hymmen, * Endenich 16. Aug. 1836. [St. Georgsberg bei Ratzeburg.]

Sohn: Ludwig Karl Julius, * St. Georgsberg 30. Okt. 1866, Fkherr auf Schönweide, Kgl. preuß. Rittm. der Res. des 3. GUL.-Rats, MRr des Joh.-O.; ✕ Eutin 24. Sept. 1892 mit — Olga Gfin von Platen-Hallermund, * Sehlendorf 19. Okt. 1872 (s. Goth. Hofkalender, II. Abt.). [Schönweide.]

Kinder: (1) Karl Heinrich Ludwig Georg Konrad Reinhard, * Potsdam 8. Aug. 1893.

(2) Friedrich Karl Konrad Albrecht, * Potsdam 10. Aug. 1894.

(3) Karl-Ludwig Manfred Franz, * Potsdam 29. April 1896.

(4) Anna Luise Alexandra Julie, * Schönweide 26. Mai 1898.

(5) Adalberta Sophie Gustava Caroline, * Schönweide 13. April 1902.

(6) Otto Georg Friedrich Gottfried, * Schönweide 26. Febr. 1905.

2. † Karl Levin August Leopold, * Schönweide 29. Jan. 1839, † Tüschenbeck 1. Mai 1895, Fkherr auf Tüschenbeck, Kgl. preuß. Lbrat a. D., MRr des Joh.-O.; ✕ Meißenhaus 25. Mai 1884 mit — Luise Gfin von Platen-Hallermund, * Sehlendorf 21. Jan. 1862, Schwester der Obigen (s. Goth. Hofkalender, II. Abt.). [Tüschenbeck bei Groß-Grönau.]

Kinder: 1) Elisabeth Luise Karola Sophie Anna, * Wandsbek 11. April 1885.
2) Karl Gustav Julius Friedrich, * Wandsbek 23. Mai 1886.
3) Heinrich Georg Karl Magnus, * Wandsbek 4. März 1887.
4) Julie Sophie Charlotte Luise Wilhelmine, * Tüschenbeck 14. März 1888.
5) Konrad Heinrich Karl Ludwig, * Tüschenbeck 16. Mai 1889.
6) Adolf Franz Ludwig Karl, * Tüschenbeck 5. Febr. 1891.
7) Georg Ludwig Karl, * Tüschenbeck 19. Okt. 1892.

3. † Albrecht Konrad Ernst Friedrich, * Schönweide 29. Juni 1840, † Hohenwalde 6. Aug. 1896, Herr auf Hohenwalde und Bilshöfen, Kr. Heiligenbeil, RMr des Joh.-O.; ✕ Ratzeburg 5. Juni 1867 mit — Marie von Restorff, * Köln a. Rh. 19. Aug. 1842. [Hohenwalde bei Eisenberg, OPr.]
Töchter: 1) Maria Sophia Ottilie Karoline, * Hohenwalde 14. Juli 1868; ✕ das. 19. Aug. 1887 mit Ernst Gfn von Platen-Hallermund, Herrn auf Galben, OPr. (s. Goth. Hofkalender, II. Abt.).
2) Henriette Friederike Selma Anna, * Hohenwalde 10. Febr. 1870; ✕ das. 9. Juli 1889 mit Horst von Reibnitz, Herrn auf Banners bei Liebstadt, OPr.
3) Ella Mathilde Karoline Julie, * Hohenwalde 12. April 1873; ✕ das. 18. Mai 1892 mit Richard von Bolschwing, Herrn auf Schönbruch.
4) Luise Deta Agnes Ida Henriette, * Hohenwalde 2. Juni 1877; ✕ das. 6. Juni 1899 mit Wilhelm Le Tanneur von Saint-Paul, Kgl. preuß. Lt. im GSchützenbat. [Groß-Lichterfelde.]
5) Freda Lydia Mathilde Bertha, * Hohenwalde 16. März 1881; ✕ das. 19. Sept. 1900 mit Siegfried von Saucken, Herrn auf Loschen.

4. Sophie Amalie Luise Katharine, * Schönweide 24. Mai 1843; ✕ das. 27. Jan. 1865 mit Kurt von Ammon, † Roncourt 18. Aug. 1870, Kgl. sächs. Hptm. im Gren.-Rgt Nr. 101. [Jena.]

5. † Amandus Karl Georg Ludwig, * Schönweide 13. Juni 1845, † Kiel 6. Sept. 1900, Kais. deutscher VAdm. z. D.; ✕ Berlin 6. Mai 1874 mit — Luise von Stosch, * Koblenz 12. Mai 1854. [Kiel.]
Kinder: 1) Anna Sophia Mathilde Ottilie, * Berlin 23. Juli 1876; ✕ Kiel 14. Juni 1904 mit Leberecht Maaß, Kais. deutschem Korv.-Kpt. [Kiel.]
2) Wilhelm Karl Heinrich Albrecht, * Berlin 17. Jan. 1879, Kais. deutscher OLt. z. See. [Kiel.]
3) Helene Luise Karoline Ida, * Kiel 1. Jan. 1884; ✕ das. 27. April 1904 mit Siegfried von Jachmann, Kais. deutschem Korv.-Kpt. [Kiel.]

6. Ida Karoline Luise Ulrike, * Schönweide 23. Juli 1848; ✕ das. 7. März 1869 mit Heinrich Frhrn von Hadeln, † Biebrich 4. Okt. 1901, Fstl. waldeck. Kbrn, Ghzgl. luxemb. WGRat, Präs. der Finanzkammer und OKbrn, Kgl. preuß. Major a. D. [Wiesbaden.]

7. Gustav Karl Emil Beatus, * Schönweide 22. Dez. 1851, Kgl. preuß. Oberst und Kmdr des Rgts Königsjäger z. Pf. Nr. 1; ✕ Berlin 5. Juli 1894 mit — Leontine Gfin von Roedern, * Polkwitz 11. Febr. 1873. [Posen.]
Kinder: 1) Marie (Mira) Sophie Luise Albertine, * Salzwedel 11. Juli 1895.
2) Levin Heinrich Georg Hans Ludwig, * Salzwedel 10. Sept. 1896.
3) Levin Gustav Karl Georg Hermann Hans, * Salzwedel 18. Nov. 1898.

Holling.

Katholisch. — Rittermäßiger Reichsadel d. d. Wien 9. Mai 1673 (für Franz Maximilian Holling, Hptm. der Gräfl. limburg-stirumschen Gfschaft); preuß. Anerkennung des Frhrnstandes laut Min.-Reskr. d. d. Berlin 14. Jan. 1823 (für Friedrich Joseph von Holling, s. unten). — Erste Aufn. und Beschreibung des Wappens im Jahrg. 1893, S. 386.

† Friedrich Joseph Freiherr von Holling, * .., † .., Herr auf Beeck,

Kr. Geilenkirchen, kurpfälz. Lt.; ⚔ Arsbeck bei Wassenberg 16. Nov. 1783 mit Erneſtine Freiin de Deyen, * . ., † . . .

Söhne: 1. † Adrianus Alexander Konradus Anna, * Beeck 6. Okt. 1785, † . ., Herr auf Solre-St. Géry, Belgien; ⚔ Solre 24. Juni 1818 mit Amélie Alexandrine Beaugrand, * . . 1789, † . ., Erbfrau auf Solre.

Kinder: 1) † Viktor Anton Johann Baptiſt, * Salles bei Charleroi 24. Juni 1820, † Beaumont 7. Aug. 1881; ⚔ Düſſeldorf 16. Jan. 1862 mit — Elfriede Freiin Raitz von Frentz, * Düſſeldorf 19. Sept. 1843. [Brüſſel.]

Kinder: (1) Amélie, * . . 18. Nov. 1862.

(2) Maria, * . . 24. Juli 1864, im O. vom heil. Herzen Jeſu. [. . .]

(3) Alice, * . . 18. Juni 1865, im O. vom heil. Herzen Jeſu. [. . .]

(4) Max Victor Adrien Marie Joſeph Hubert, * Solre-St. Géry 7. März 1872; ⚔ Lüttich 9. Juni 1902 mit — Maria Demonceau-Fabri, * . . . [Solre bei Beaumont, Belgien.]

2) Joſephine, * Beaurieux, Belgien, 13. Jan. 1825; ⚔ daſ. 12. Okt. 1859 mit Theodor Frhrn von Wrede. [Haus Beeck, Kr. Geilenkirchen.]

3) Luiſe, * . . 13. Febr. 1831. [. . .]

2. † Moritz, * Haus Beeck 9. Juni 1787, † Aachen 15. Jan. 1870; ⚔ . . 9. März 1836 mit Karoline Freiin von Blanckart, * Alsdorf 29. Dez. 1807, † Aachen 31. Okt. 1847.

Kinder: 1) Maria Joſephine Erneſtine Huberta, * . . 27. Febr. 1838; ⚔ . . 30. Juni 1859 mit Friedrich Frhrn von Wrede, † . . 9. Jan. 1893. [. . .]

2) Anna Joſina Theodora Huberta, * . . 13. Nov. 1839. [. . .]

3) Moritz Karl Ferdinand Hubert, * Aachen 25. Okt. 1844; ⚔ . . 25. Okt. 1877 mit — Franziska Maria Eliſabeth Deden, * Aachen 23. April 1856, Herrin auf Nierſtein (50 ha), Ldkr. Aachen. [Aachen.]

vom Holtz, 1906. — Holzhauſen, 1906.

Holzing-Berſtett.

Evangeliſch. — Rittermäßiger Reichsadel mit ‚von' und Wappenbeſſerung d. d. Prag 16. Okt. 1652; Reichsadelsbeſtätigung mit ‚von' d. d. Wien 3. Jan. 1789; bad. Febr. unter dem Namen ‚Holzing-Berſtett' d. d. Schloß Mainau 26. Aug. 1898. — Beſitz. Die zu einem Familiengut vereinten Grundſchaften und Güter zu Bellſchweil, Buchheim, Ettenheim, Haslach, Großweier und Bodersweier, Ghzgt. Baden. — Erſte Aufn. 1861; Beſchreibung des Wappens und geſchichtl. Notiz im Jahrg. 1901, S. 321.

† Adolf Wilhelm Franz Freiherr von Holzing-Berſtett, * . . 15. Sept. 1819, † Karlsruhe 3. April 1905, Ghzgl. bad. Oberſtſtallm., Exz., Kr des Kgl. bayer. St. Hubertus-O.; ⚔ Karlsruhe 26. Nov. 1864 mit — Amélie Freiin von Berſtett, * Karlsruhe 16. Febr. 1836, vorm. Oberſthofm., Exz., J. K. H. der Ghzgin von Baden. [Karlsruhe.]

Kinder: 1. Adolf Joſeph Albert Karl, * . . 9. Nov. 1865, Kgl. preuß. Hptm. im Gen.-Stab d. A.; ⚔ Berlin 21. Mai 1898 mit — Lili Gutmann, * . . 18. Sept. 1874. [Berlin.]

2. Max Reinhard Auguſt, * . . 1. Jan. 1867, Kgl. preuß. Rittm. im 1. Gll.-Rgt, kmdt z. Dienſtl. beim Kgl. Marſtall; ⚔ Karlsruhe 5. Mai 1896 mit — Elſa Freiin von Seldeneck, * Karlsruhe 14. Febr. 1875. [Potsdam.]

Kinder: 1) Karola, * Berlin 21. Febr. 1897.

2) Helene, * Karlsruhe 8. Sept. 1898.
3) Marie-Luise, * Karlsruhe 31. Jan. 1901.
4) Adolf Max Arthur, * Potsdam 13. Sept. 190..
3. Karola Luise Ida Amelie, * Karlsruhe 5. Juli 1868; ⚔ das. 14. Mai 1891 mit Arthur von Brauer, Ghzgl. bad. Korn, Staatsmin. und Min. des Ghzgl. Hauses und der Ausw. Angel. [Karlsruhe.]

Holzschuher, 1906.

van der Hoop.

Evangelisch. — Ghzgl. hess. Adel und Frhr. d. d. Darmstadt 1. März 1855. — Erste Aufn., Beschreibung des Wappens und geschichtl. Übersicht im Jahrg. 1859, S. 326.

† Wilhelm Freiherr van der Hoop, * Cassel 30. Juni 1799, † Darmstadt 23. Febr. 1857, Gutsbes. auf der Schmitte; ⚔ auf der Schmitte 26. Okt. 1835 mit Luise Freiin von Dörnberg, * Lorsch 30. April 1812, † auf der Schmitte 30. April 1845.

Kinder: 1. Konrad Ferdinand, * auf der Schmitte 24. Sept. 1836, K. K. Reg.-Kommissär für die Katastral-Forstarationsarbeiten in Bosnien und der Herzegowina; ⚔ Hernals 11. Febr. 1874 mit — Therese Vincenz, *.. 1847. [Wien.]

Kinder: 1) Georgine, * Deutsch-Landsberg, Steierm., .. 1874.
2) Adolfine, * Berlin .. 1877.
3) Adrian, *.. Penzing bei Wien .. 1882. [...]

2. Adrian, * auf der Schmitte 19. Sept. 1839, Gutsbes. auf der Schmitte; ⚔ Friedland 28. Sept. 1866 mit Georgina Freiin von Dörnberg, * Stade 31. Okt. 1842, † auf der Schmitte 4. Sept. 1876. [Die Schmitte bei Gießen.]

Kinder: 1) Georg Friedrich Emil Walther Hermann, * auf der Schmitte 8. Juli 1867, Hptm. und Komp.-Chef im 5. Ghzgl. hess. Inf.-Rgt Nr. 168; ⚔ Homburg v. d. H. 2. Okt. 1897 mit — Mary Drescher, * Homburg v. d. H. 26. Mai 1874. [Butzbach.]

Sohn: Adrian Bernhard Fritz, * Offenbach 28. Juli 1898.

2) Emily Luise Adeline Marie, * auf der Schmitte 15. Mai 1868; verm. das. 1. Juli 1891 mit Friedrich Frhrn von Fritsch, Kgl. preuß. Major z. D. und Bez.-Off. beim Ldw.-Bez. Weimar.

3. Marie, * auf der Schmitte 30. Jan. 1844. [Darmstadt.]

(Zwillings-) Bruder.

† Walther, * Cassel 30. Juni 1799, † Darmstadt 29. Jan. 1881, Ghzgl. hess. Forstm. a. D.; ⚔ .. 18. Mai 1829 mit Emilie Freiin von Dörnberg, * Lorsch 20. Juli 1810, † Darmstadt 26. März 1892.

Kinder: 1. † Konrad Friedrich, * Auerbach 6. Febr. 1830, † (gefallen im Gefecht) bei Briare 14. Jan. 1871, Ghzgl. hess. Major im 2. Reiterrgt, EMr des Joh.-O.; ⚔ Darmstadt 12. April 1860 mit Luise Philippine Wilhelmine Emmerling, * Darmstadt 11. Nov. 1841, † das. 12. Jan. 1890.

Kinder: 1) Walther August Friedrich, * Butzbach 27. Mai 1861, Ghzgl. hess. Khr, Hofjägerm. und Forstm.; ⚔ Darmstadt 27. Sept. 1893 mit — Leontine Freiin Röder von Diersburg, * Frankfurt a. M. 24. Dez. 1873. [Darmstadt.]

Kinder: (1) Adele Wilhelmine Leontine Luise Mathilde Marie, * Darmstadt 5. Okt. 1894.

(2) Walther Konrad Egenolf Ferdinand Ernſt, * Darmſtadt 4. Mai 1896.
2) Luiſe Emilie, * Darmſtadt 6. März 1864. [Darmſtadt.]
3) Mathilde Emilie Antonie Georgine, * Jugenheim a. d. Bergſtr. 12. Nov. 1866. [Darmſtadt.]

2. Luiſe, * Zwingenberg 1. Sept. 1836; ✕ Jugenheim 4. Okt. 1861 mit Adolf Frhrn von Malapert gen. Neufville, † Auerbach 17. Okt. 1873, Major a. D., Rttr des Joh.-O. [Darmſtadt.]

Horix.

Katholiſch. — Reichsadel und Reichsfrhr. d. d. Wien 3. Jan. 1790; immatrikuliert im Kgr. Bayern bei der Frhrnklaſſe 8. Jan. 1831. — Erſte Aufn., Beſchreibung des Wappens und geſchichtl. Überſicht im Jahrg. 1887, S. 411.

† Johann Baptiſt Freiherr von Horix, * Mainz . . 1730, † Wien 30. Sept. 1792, Kaiſ. Hofrat und Oberreichsreferendar; ✕ . . mit Maria Margarete Eleonore Freiin von Eckhard, * . ., † . . .

Söhne: 1. † Joſeph, * Mainz 25. Febr. 1772, † Brünn 17. März 1825, Herr auf Blansko, Mähren; ✕ . . 7. Jan. 1802 mit Karoline Freiin von Königsbrunn, * . . 27. Jan. 1779, † . . 25. Nov. 1817.

Söhne: 1) † Joſeph, * Wien 27. Febr. 1805, † . ., k. u. k. Lt. a. D.

2) † Theodor, * Wien 29. Okt. 1806, † . . 15. Nov. 1862, Steueramtskontr., Olt. a. D.; ✕ . . 1852 mit Katharina von Focht a, * Znaim 21. April 1822, † . . 1880.

Kinder: (1) Agnes, * Wien 21. Mai 1853.

(2) † Franziska, * Somerain-Schütt 1. Juni 1855, † Znaim . . 1886.

(3) Franz Joſeph, * Somerain-Schütt 8. Sept. 1858. [. . .]

(4) Thereſia, * Somerain-Schütt 9. März 1863.

2. † Auguſtus Felix Germanus Reſtitutus, * Wetzlar 6. Juni 1774, † Nürnberg 3. Aug. 1856; ✕ Frankenthal 3. Nov. 1801 mit Regina Zucchi-Eickemeyer, * Frankenthal 19. Febr. 1780, † Gießen 13. Juli 1859.

Söhne: 1) † Peter Auguſt, * Frankenthal 24. Sept. 1803, † Erlangen 9. Mai 1851, Kgl. bayer. Poſtm.; ✕ Aſchaffenburg 16. Aug. 1830 mit Barbara Wilhelmine Maria Mahut, * Aſchaffenburg 16. Juli 1812, † daſ. 28. Jan. 1893.

Sohn: Karl Joſeph, * Bamberg 17. Aug. 1845, Kgl. bayer. Bahnverwalter beim OBahnamt in Nürnberg; ✕ Aſchaffenburg 16. April 1872 mit — Sibylla Joſephine (Joſa) Kiß, * Aſchaffenburg 15. Dez. 1847.

Kinder: a. Thereſia Maria, * Domkühl 1. Aug. 1875; ✕ Nürnberg 15. Juli 1901 mit Wilhelm Hagen, Kgl. bayer. Oberg.-Rat in Frankenthal.

b. Kurt Peter Joſeph, * Domkühl 10. Jan. 1879, gepr. Rechtspraktt. am Kgl. Gericht in Augsburg.

c. Auguſt Oskar Alfred, * Domkühl 7. Juni 1881, Kgl. bayer. Lt. im 5. Inf.-Rgt. [Bamberg.]

2) † Auguſt Felix Germanus, * Frankenthal 18. Mai 1818, † Erlangen 4. März 1875, Kgl. bayer. Major a. D.; ✕ Nürnberg 6. März 1848 mit Julia Wilhelmine Knab, * . . 26. Febr. 1831 (luth.), † Sulzbach, OPfalz, 24. Aug. 1858.

Kinder: (1) Auguſt Oskar Alfred, * Nürnberg 15. Aug. 1849, Kgl. bayer. Olt. a. D.; ✕ München 16. März 1898 mit — Maria Wäſſerer, * Saalfeld, Sachſen-Mein., 29. Aug. 1861. [München.]

(2) † Johanna Theodore Leontine, * Germersheim 14. Juni 1851 (luth.), † Gatfield, Engld, 13. Aug. 1905.

(3) Julie Auguste Melanie, * Sulzbach 6. Aug. 1858 (luth.); ⚭ Wiesbaden 14. Sept. 1876 mit Dr. phil. Ferdinand Büsgen, † Rinteln a. d. W. 4. Juni 1894, Gymn.-Direktor. [Wiesbaden.]

Horn.

Katholisch und evangelisch. — Reichsadel d. d. Wien 17. März 1783 (für Wilhelm Joseph Horn, kurpfälz. Reg.-Rat und Löschreiber in Lautern); kurbayer. Frhr. d. d. . . 16. März 1791; franz. baron de l'Empire (primogen.) 3. Jan. 1813; immatrikuliert im Kgr. Bayern bei der Fehrnklasse 10. April 1819. — Erste Aufn., Näheres über die Standeserhebungen und Beschreibung des Wappens im Jahrg. 1859, S. 327; ältere Genealogie im Jahrg. 1878, S. 322.

† Johann Philipp Freiherr von Horn, * Kaiserslautern 25. Sept. 1756, † Zweibrücken 24. Aug. 1834, Kgl. bayer. Bez.-Ger.-Präs.; ⚭ . . mit Luise von Wrede, * Heidelberg 23. Sept. 1748, † Kaiserslautern 9. Febr. 1791.

Söhne: 1. † Wilhelm Joseph, * Kaiserslautern 21. Dez. 1784, † Speyer 17. Jan. 1847, Kgl. bayer. Gen.-Major; ⚭ . . 12. Jan. 1817 mit Maria Anna Hagre, * Saargemünd 16. Juni 1796, † Landau 1. Dez. 1831.

Söhne: 1) † Philipp Wilhelm, * Saargemünd 8. Nov. 1817, † Landau 17. Dez. 1891, Kgl. bayer. Major a. D.; ⚭ . . 14. Sept. 1843 mit — Maria Dechen, * . . 17. Mai 1822. [Landau, Pfalz.]

Tochter: Maria, * Nürnberg 8. Juni 1853; ⚭ Speyer 2. Sept. 1872 mit Johann Metz, Kgl. bayer. Oberstlt. a. D. [Landau.]

2) † Karl Joseph Maria, * Speyer 15. Dez. 1818, † München 14. Sept. 1896, Kgl. bayer. Gen. der Inf. z. D.; ⚭ Würzburg 9. Juni 1846 mit Magdalena Auernheimer, * Würzburg 9. Juni 1818, † das. 12. Okt. 1870.

Kinder: (1) Karl Friedrich Wilhelm, * Würzburg 16. Febr. 1847, Kgl. bayer. Km., Gen. der Inf., Staatsrat i. o. D. und Kriegsmin., à l. s. des Inf.-Leibrgts; ⚭ Hochstein, Pfalz, 26. Sept. 1874 mit — Maria Freiin von Gienanth, * Ludwigshafen a. Rh. 16. Sept. 1853 (evang.), ED. des Kgl. bayer. Theresien-O. [München.]

Kinder: a. Mathilde Bertha Hermine, * München 1. Juli 1875, Oberin des bad. Frauenvereins zum Roten Kreuz. [Karlsruhe, Stadthospital.]

b. Hans Karl, * München 9. Sept. 1877, Kgl. bayer. Kjkr und Lt. im Inf.-Leibrgt. [München.]

c. Luise, * München 20. Sept. 1882.

(2) Luitpold, * München 1. Jan. 1854, Kgl. bayer. Gen.-Lt. und Kmdr der 5. Div.; ⚭ München 19. Sept. 1883 mit Gabriele Freiin von Hornstein, * München 1. Mai 1863, † Würzburg 21. Febr. 1888. [Nürnberg.]

Tochter: Charlotte, * München 23. Juli 1886; ⚭ das. 27. Sept. 1906 mit Otto Heller, Kgl. bayer. Okt. im 8. Feldart.-Rgt. [Nürnberg.]

(3) Maria Magdalena Maximiliane, * München 2. Sept. 1855; ⚭ Würzburg 8. Jan. 1880 mit Ludwig Edlem von Graevogl, Kgl. bayer. Km., Gen.-Lt. und Kmdr der 3. Div. [Landau.]

3) † Maximilian, * Speyer 15. März 1821, † Murnau 24. Juli 1889, Kgl. bayer. Gen.-Lt. z. D.; ⚭ . . mit — Amanda Ettlinger, * . . . [München.]

4) Gustav Karl August, * Landau 8. Aug. 1830, Kgl. bayer. Gen.-Lt. z. D.; ⚭ Augsburg 20. Sept. 1858 mit — Friederike Frommel, * . . 31. Juli 1834 (evang.). [. . .]

Kinder (evang.): (1) Marie, * Augsburg 4. Sept. 1859.

(2) Luise, * Augsburg 22. Sept. 1860; ✕ . . 10. Okt. 1889 mit Karl Köppel, Kgl. bayer. Rittm. a. D. [. . .]
(3) Maximilian, * Augsburg 3. Nov. 1864; ✕ Brüssel 5. Mai 1891 mit — Emma Vogler, * . . 30. Jan. 1865 (evang.). [München.]
Tochter: a. Gertrude Friederike Wilhelmine Anna, * . . 18. Jan. 1893. b. Gabriele Auguste Helene Marie, * Dillingen 31. Jan. 1894.
(4) Julius, * Dillingen 14. Jan. 1869, Kgl. bayer. Bez.-Amtsassessor in Passau.
(5) Albert, * Dillingen 26. Sept. 1873, Kgl. bayer. Lt. a. D. [. . .]

2. † Joseph Franz Georg, * Kaiserslautern . . 178., † Gräfrath 19. Jan. 1830, Kgl. preuß. Forstm. [preuß. Anerkennung des Freiherrnstandes laut Min.-Reskr. vom 1. Juni 1827]; ✕ . . mit Luise Schnell von Schnellenbühl, * . . 1792, † Castellaun 28. Nov. 1874.
Sohn: † Gustav, * . . 4. Sept. 1815, † . . Dez. 1881, Kgl. bayer. Postm. a. D.; ✕ I) . . mit Babette Behringer, * . ., † . . 28. Mai 1852; II) . . mit — Babette Zachmann, * . . . [Bamberg.]

Horneck von Hornberg, 1867. — Horneck von Weinheim (Sturmfeder-Horneck), 1906.

Hornig von Hornburg.

Katholisch. — Reichsadel und Reichsfrhr. mit dem Prädikat „von Hornburg" d. d. Wien 2. Juli 1796. — Erste Aufn. 1869; Beschreibung des Wappens und geschichtl. Notiz im Jahrg. 1870, S. 373.

† Anton Freiherr Hornig von Hornburg, * Komorn 15. Okt. 1811, † Wien 20. Juli 1867, K. K. Polizeidirektions-Protokollist; ✕ Ofen 22. Aug. 1838 mit Marie von Koppisch, * Marburg, Steierm., 22. Mai 1813, † Budapest 20. Mai 1883.
Söhne: 1. Karl, * Budapest 10. Aug. 1840, Dr. theol, K. u. K. GRat, Bischof von Veszprim.

2. † Wilhelm, * Berlin 3. Sept. 1842, † Budapest 4. Jan. 1876, Inspektor der Kgl. ungar. Staatseisenbahnen; ✕ Güns 23. Febr. 1868 mit — Anna von Riesner gen. Rácz, * Güns 30. Juli 1843. [Budapest.]

Hornstein, 1906. — von der Horst, 1906.

Horváth von Muraniczy.

Katholisch. — Ungar. Adel 1677; ungar. Baron mit dem Prädikat „von Muraniczy" d. d. . . 25. Juli 1690. — Erste Aufn., Beschreibung des Wappens und Näheres über die Standeserhebung im Jahrg. 1893, S. 392.

† Gedeon Freiherr Horváth von Muraniczy, * Pap 10. Mai 1831, † das. 23. Juli 1873; ✕ Noszlop, Kom. Veszprim, 1. Okt. 1866 mit — Ilka Rohonczy von Felső-Pulya, * Budapest 5. Febr. 1848. [Budapest.]
Kinder: 1. Helene (Ilonka) Claire, * Laskoa, Kom. Szabolcs, 27. Juli 1867; ✕ . . 15. Jan. 1896 mit Stephan Gfn Sztáray von Sztára ꝛc., † Nagy-Mihály 13. Juli 1896, K. u. K. Km. [. . .]

2. Franz Gedeon Johann, * Pap 20. Okt. 1869, K. u. K. Lt. a. D.; ✕ Wien 4. Sept. 1894 mit — Renée von Vincenti, * Graz . . 1867. [. . .]
Kinder: 1) Gedeon, * Wien 25. Dez. 1897.
2) Renata, * Pap 28. Sept. 1900.

Horváth zu Szent-György.

Katholisch. — Österr. Frhr. d. d. . . 21. Sept. 1858 (Diplom d. d. Wien 28. Jan. 1859). — Erste Aufn., Beschreibung des Wappens und geschichtl. Notiz im Jahrg. 1860, S. 356.

Alexander Otto Zeno Viktor Freiherr von Horváth zu Szent-György, * . . 14. Sept. 1829, Mitbes. von Etseg und Hegyfalu, K. u. K. Km.; ✕ Steine bei Sibyllenort, Preuß.-Schles., 14. Mai 1862 mit Gabriele von Kászonyi de Kászony, * . ., † . . 19. Febr. 1844. [. . .]

Hoftel-Warluzel.

Katholisch. — Erbländ.-österr.-niederländ. Frhrnstand mit Namen- und Wappenvereinigung „Warluzel" d. d. . . 1. Juni 1712 (vom Kaiser Karl VI. für Karl Joseph d'Hoftel, Neffen und Adoptivsohn des † Anton Medard Baron de Warluzel). — Erste Aufn., Beschreibung des Wappens und geschichtl. Notiz im Jahrg. 1867, S. 418.
(S. Jahrg. 1905, S. 336; neuere Nachrichten fehlen.)

Houwald.

Evangelisch. — Schwed. Adelstand d. d. Würzburg 8. Nov. 1631; preuß. Indigenat d. d. Cleve 28. Nov. 1648; poln. Adel mit Wappenvermehrung und Indigenat d. d. Warschau 13. Aug. 1652; preuß. Genehmigung zur Führung des Fehntitels für sämtliche zur Nachfolge in das (damals noch zu gründende) Fideikommiß Straupitz der Gräfl. Linie berufene Agnaten des von Houwaldschen Geschlechts 27. Jan. 1847. — Erste Aufn. 1889. Vgl. den gleichnamigen Artikel im Taschenbuch der Gräfl. Häuser 1857, S. 349, und 1887, S. 428.

† Karl Heinrich Ferdinand von Houwald, * Straupitz 6. April 1773, † das. 2. Juni 1832, Herr auf Straupitz ꝛc., Lobrichter der NLausitz; ✕ I) Schieritz bei Meißen 8. Mai 1800 mit Friederike Auguste Amalie von Zeschau, * Dresden 10. März 1778, † Straupitz 4. Sept. 1801; II) Lipten bei Kalau 16. Aug. 1804 mit Johanna Karoline Freiin von Thermo, * Lipten 31. Okt. 1787, † Straupitz 17. Mai 1837.

Söhne 2r Ehe, Freiherren von Houwald: 1. † Heinrich Wilibald Graf von Houwald, * Straupitz 17. April 1807, † das. 11. April 1884 (s. Taschenbuch der Gräfl. Häuser).

2. † Karl Gottlob, * Straupitz 16. Juli 1816, † Neuhaus 9. Jan. 1883, Herr auf Neuhaus, Kgl. preuß. Lorat a. D., Lsyndikus der NLausitz; ✕ Berlin 17. Dez. 1846 mit — Veronika Freiin von Forstner, * Trier 10. Dez. 1820. [Neuhaus bei Lübben, NLausitz.]
Kinder: 1) † Heinrich Karl Friedrich Arthur, * Neuhaus 2. März 1848, † Lübben, NL., 5. Dez. 1905, Kgl. preuß. Gen.-Major z. D.; ✕ Ulm 11. Okt. 1877 mit — Anna Freiin Pergler von Perglas, * Ludwigsburg 20. Aug. 1855. [Stuttgart.]
Kinder: (1) Max Karl Friedrich Wilhelm Heinrich, * Dessau 21. Juli 1878, Kgl. württemb. Lt. im Gren.-Rgt Nr. 119, kmdt zur Kriegsakademie. [Berlin.]
(2) Anna-Elisabeth, * Berlin 4. März 1887.

2) Johanna Thereſe Veronika Eliſabeth, * Neuhaus 21. Sept. 1852. [Neuhaus.]
3) Chriſtoph Heinrich Friedrich Karl, * Neuhaus 28. Sept. 1853, Kgl. preuß. Major und Bez.-Off. beim Ldw.-Bez. Calau, CHr des Joh.-O.; ✕ Potsdam 31. März 1886 mit — Toni Philippine Maria Anna Gertrud von Wahl, * Erfurt 8. Dez. 1863.
Kinder: (1) Gertrud Anna Eliſabeth Sophie Margot, * Jena 9. März 1888.
(2) Gertrud Johanna Eliſabeth Hertha, * Eiſenach 11. Aug. 1889.
(3) Arthur Georg Max Karl-Friedrich, * Potsdam 10. Jan. 1891.
(4) Gertrud Veronika Anna Doris, * Mainz 14. Febr. 1897.
(5) Karl Alexander Ulrich, * Mainz 10. Aug. 1901.
4) Georg Karl Wilhelm Ferdinand Leopold, * Neuhaus 29. Sept. 1855, Kgl. württemb. Major a. D.; ✕ Stuttgart 4. Juni 1887 mit — Sophie Freiin Cotta von Cottendorf, * Stuttgart 24. März 1863. [Degerloch bei Stuttgart.]
Kinder: (1) Erich Georg Friedrich Karl, * Ulm 4. Mai 1889.
(2) Ilſe Frieda Veronika Emilie Eliſabeth, * Ulm 4. Aug. 1890.
(3) Hans-Joachim Ernſt Karl Albrecht, * Ulm 30. Mai 1893.
(4) Werner Max-Karl, * Ulm 15. Sept. 1901.

3. † Otto Ferdinand, * Straupitz 6. Jan. 1818, † Berlin 31. Aug. 1894, Kgl. preuß. GReg.-Rat a. D., Mit des Joh.-O.; ✕ Lübben 2. April 1861 mit — Marie Karoline Friederike verw. Freifrau von Houwald (ſ. unten), geb. von Götz und Schwanenfließ, * Frankfurt a. d. O. 9. Febr. 1827. [Charlottenburg-Weſtend.]
Söhne: 1) Guſtav Otto Johannes, * Köslin 16. Mai 1862, Kgl. preuß. Reg.-Rat in Potsdam und Hptm. der Reſ. a. D.
2) Wilhelm Otto Chriſtoph, * Köslin 9. Sept. 1864, Kgl. preuß. Hptm. und Komp.-Chef im GGren.-Rgt Nr. 3; ✕ Straupitz 23. Sept. 1897 mit — Irmgard Freiin von Houwald, * Leibchel 14. Dez. 1875 (ſ. Taſchenbuch der Gräfl. Häuſer). [Charlottenburg-Weſtend.]
Kinder: (1) Otto-Heinrich Ernſt Wilhelm Chriſtoph-Haubold, * Spandau 8. Okt. 1898.
(2) Ruth Irmgard Eliſabeth Marie Johanna, * Straupitz 13. Juni 1903.
3) Albrecht Otto Markus, * Köslin 10. Juni 1866, Kgl. preuß. Reg.-Rat in Frankfurt a. d. O.

4. † Guſtav Heinrich, * Straupitz 23. Okt. 1819, † Potsdam 18. Jan. 1856, Kgl. preuß. Rittm. und Eſk.-Chef im 1. GUl.-Rgt; ✕ Lübben 7. Okt. 1849 mit — Marie Karoline Friederike von Götz und Schwanenfließ, * Frankfurt a. d. O. 9. Febr. 1827 (wiederverm. Lübben 2. April 1861 mit ihrem Schwager Otto Fehrn von Houwald, † Berlin 31. Aug. 1894, Kgl. preuß. GReg.-Rat a. D., ſ. oben [Charlottenburg-Weſtend]).

5. † Ernſt Heinrich, * Straupitz 23. Okt. 1819, † Dresden 7. Febr. 1891, Zwillingsbruder des Vorigen, Kgl. preuß. Gen.-Major a. D.; ✕ Lübben 7. Okt. 1851 mit — Eliſe Freiin von Patow, * Lübben 29. Okt. 1832. [Dresden.]
Kinder: 1) Helene Chriſtine Marie Eliſe, * Lübben 11. Dez. 1853. [Dresden.]
2) Karl Gottlob Guſtav Ernſt, * Potsdam 7. Juli 1860, Kgl. preuß. Major, aggr. dem Füſ.-Rgt Nr. 36; ✕ Dresden 3. Dez. 1899 mit — Franziska Freiin von Wunſch, * Dresden 11. März 1871. [Halle a. d. S.]
Kinder: (1) Eliſabeth, * Naumburg a. d. S. 26. Febr. 1893.
(2) Ernſt Gottlob Alfred Emil, * Halle a. d. S. 7. Nov. 1895.
(3) Karla Eliſe Emilie, * Halle a. d. S. 4. Mai 1902.
3) Bertha Marie Eliſe, * Potsdam 24. Sept. 1861. [Dresden.]
4) Anna Marie Luiſe, * Potsdam 13. April 1863, Oberſchweſter im Johanniterkrankenhauſe in Heidenau bei Pirna.

5) Johannes Christoph Adolf Ernst, * Potsdam 18. April 1866, Bes. der Farm Ogombejanavita bei Okahandja, Deutsch-Südwestafrika, Kgl. preuß. Hptm. a. D.; ⚔ Bielefeld 12. Juni 1894 mit — Anna-Luise Eleonore Juliane Karola Emma von Ditfurth, * Minden 21. Juni 1872. [Windhoek, Deutsch-Südwestafrika.]
Kinder: (1) Hans-Christoph Ernst Börries Franz Wilhelm Richard Karl Gerhard, * Höxter 16. Mai 1895.
(2) Oda Amalie Bertha Eleonore Anna Julie Emma Johanna, * Recklinghausen 3. Okt. 1896.
(3) Hans-Harald Bodo Franz Wilhelm Otto Klemens Ernst Adolf, * Recklinghausen 12. April 1899.
(4) Hans-Eberhard Karl Eric Hoimar Gustav Alexander, * Bielefeld 5. April 1900.

Hövel, 1906. — Hoverbeck, 1906.

Hruby und Gelenj.

Katholisch. — Böhm. Adel als „Edler von Hruby und Schwanenheim" d. d. Wien 16. Okt. 1787; böhm. Ritter d. d. Wien 17. Aug. 1793; böhm. Inkolat 30. Sept. 1793; österr. Frhr. unter dem Namen „von Löwenherz, Hruby und Gelenj" d. d. Wien 24. März 1814. — Erste Aufn. und Beschreibung des Wappens im Jahrg. 1848, S. 186.

Theodor Karl Freiherr von Löwenherz, Hruby und Gelenj, * Petschkau 4. Febr. 1826, K. u. K. Km. und Major a. D.; ⚔ Prag 20. Okt. 1863 mit — Karoline Gfin von Lederer-Wicheln, * Prag 31. Mai 1839. [Petschkau bei Kolin.]
Kinder: 1. Adolf Johann. * Petschkau 9. Sept. 1864. [. . .]
2. Joseph Karl Theodor Maria, * Petschkau 22. April 1866, Herr auf Petschkau und Hranik, Kr. Czaslau, Zandau und Moran in den Bez. Kolin und Kuttenberg, Böhmen (zus. 2000 ha), K. u. K. Km. und Lt. der Res. des Drag.-Rgts Nr. 8, böhm. Ldtags- und Reichsratsabg. [Petschkau.]
3. Johanna Karoline Christiane Marie. * Petschkau 18. März 1871, ED. des K. K. adeligen Damenstifts „Maria Schul" in Brünn.

Hubel von Olengo.

Katholisch. — Österr. Adel und Frhr. mit dem Prädikat „von Olengo" d. d. Wien 24. Juli 1855. — Erste Aufn., Beschreibung des Wappens und geschichtl. Übersicht im Jahrg. 1859, S. 334.

† Christian Freiherr Hubel von Olengo, * Reichsheim, Galizien, 23. Febr. 1799, † Wien 16. Dez. 1868, K. u. K. Gen.-Major a. D.; ⚔ Baden bei Wien 6. Febr. 1853 mit Rosa Anna Franziska Ettrich, * Stockerau 7. Juli 1830, † Wien 15. Sept. 1902.
Söhne: 1. Christian Franz Wilhelm Heinrich, * Baden bei Wien 15. Juli 1860, K. u. K. Hofzahlamtskontrollor im Obersthofmeisteramte und OLt. a. D.; ⚔ Wien 9. Aug. 1890 mit — Bertha Rosina Teschler, geb. Gsander, * Kesmark 9. März 1849. [Wien.]
Tochter: Marietta Christiana Bertha Rosa. * Wien 30. März 1891.
2. Karl Franz Ludwig Albert, * Baden bei Wien 18. Sept. 1862, K. K. Hptm.

im Ldw.-Inf.-Rgt Nr. 1; ⚔ Wien 11. März 1897 mit — Elisabeth Christine Franz, * Wien 27. Sept. 1864. [Krakau.]
Tochter: Elisabeth Christine Marie, * Znaim 1. Febr. 1897.

3. Franz Joseph Karl, * Baden bei Wien 12. Febr. 1865; ⚔ Wien 17. Mai 1890 mit — Sophie Anna Groschner, * Freudenthal, Schles., 25. Juli 1865. [Wien.]

Huber von Gleichenstein.

Katholisch und evangelisch. — Badischer Adel und Frhr. mit dem Prädikat „von Gleichenstein" d. d. . . 13. April 1858. — Erste Aufn., Beschreibung des Wappens und Näheres über die Standeserhebung im Jahrg. 1873, S. 308.

† Marquard Karl Theodor Freiherr Huber von Gleichenstein, * Freiburg i. Br. 17. Juni 1805, † Ober-Rothweil 17. Juni 1877; ⚔ Wien 4. Febr. 1837 mit — Mathilde Freiin Gleichauf von Gleichenstein, * Wien 26. Nov. 1812. [Ober-Rothweil.]

Kinder: 1. † Alfred, * Freiburg i. Br. 2. Dez. 1837, † das. 21. Dez. 1884, Ghzgl. bad. Khr; ⚔ I) Konstanz 25. Juni 1863 mit Emma Kleiser von Kleisheim, * Friedrichsthal 11. Nov. 1839, † Ober-Rothweil 4. Dez. 1872; II) Munzingen 5. Dez. 1875 mit — Emma verw. Freifrau Reichlin von Meldegg, geb. Freiin von Reitzenstein a. d. H. Regnitzlosau, * Karlsruhe 10. Nov. 1846 (evang.). [Karlsruhe i. B.]

Kinder: a) 1r Ehe: 1) Alfred Marquard Pantaleon, * Ober-Rothweil 31. Juli 1864, Kgl. preuß. Hptm. der Res. des Inf.-Rgts Nr. 114; ⚔ Waldkirch i. Br. 13. Juni 1901 mit — Hanna Theresia Frida von Hofer, * Waldkirch 22. März 1877. [Ober-Rothweil.]

Kinder: (1) Anna-Maria Johanna Antonia, * Ober-Rothweil 24. Mai 1902.

(2) Maria Margarete Gabriele, * Ober-Rothweil 25. Mai 1903.

(3) Johann Anton Josef Viktor, * Ober-Rothweil 15. März 1905.

2) Hans, * Ober-Rothweil 13. Aug. 1865, Kgl. preuß. Hptm. und Komp.-Chef im Inf.-Rgt Nr. 57; ⚔ Hochhausen a. N. 5. Juli 1906 mit — Hildegard Gfin von Helmstatt, * Freiburg i. Br. 31. Jan. 1889. [Wesel.]

3) Anna, * Ober-Rothweil 8. Mai 1867; ⚔ Freiburg i. Br. 16. Nov. 1893 mit Hugo Merhart von Bernegg, Ghzgl. bad. Khrn und Hofjägerm. [Karlsruhe i. B.]

— b) 2r Ehe (evang.): 4) Maximilian Viktor Ernst, * Ober-Rothweil 4. Okt. 1876, Kgl. preuß. Lt. im Gren.-Rgt Nr. 109. [Karlsruhe i. B.]

5) Irene Maria Emma Johanna, * Ober-Rothweil 24. Juni 1878; ⚔ Karlsruhe i. B. 21. April 1900 mit Dr. Carl Held, Pfarrer in Dittmannsdorf.

2. † Viktor, * Küchlingsbergen 24. Juni 1841, † Freiburg i. Br. 31. Jan. 1898, Kgl. preuß. Major a. D.; ⚔ Köln a. Rh. 22. Okt. 1874 mit — Elisabeth Farina, * Köln a. Rh. 26. Sept. 1850. [Freiburg i. Br.]

Sohn: Viktor, * Frankfurt a. d. O. 27. Okt. 1875, Kgl. preuß. Lt. der Ldw.-Kav.; ⚔ Lüttich 11. April 1899 mit Ada Armande Marie von Spirlet, * Aachen 14. Sept. 1877, † Helwan, Ägypten, 11. März 1904. [Halsberg bei Schönthal, Württemb.]

Tochter: Maria-Elisabeth Antonia Josephine Apollonia Henriette, * Poppelsdorf bei Bonn 7. Febr. 1900.

3. Anna, * Freiburg i. Br. 3. Febr. 1844; ⚔ Munzingen 24. Okt. 1867 mit Heinrich Gfn von Kageneck, † Munzingen 2. Sept. 1887, Herrn auf Munzingen, Ghzgl. bad. Khrn. [Munzingen, Freihof.]

Hübl.

Katholisch. — Österr. Adel und Ritter d. d. Wien 20. Juni 1854; österr. Frhr. d. d. Wien 5. Nov. 1875. — Erste Aufn., Beschreibung des Wappens und Näheres über die Standeserhebungen im Jahrg. 1877, S. 385.

Franz Freiherr von Hübl, * . . 24. Juni 1814, K. u. K. FML. a. D.; ⚔ . . 29. Juli 1851 mit — Emilie Jilg, * . . 3. April 1817. [. . .]

Söhne: 1. Arthur, * . . 20. März 1853, K. u. K. Oberst und Leiter der technischen Gruppe im Militärgeogr. Institut. [Wien.]

2. Hilmar, * . . 11. Febr. 1860, K. K. OtL. der Ldw. [. . .]

Hübsch von Großthal.

Katholisch. — Reichsadel und Reichsfrhr. mit dem Prädikat „von Großthal" d. d. Wien 29. Juli 1782; kursächs. Anerkennung d. d. . . 7. Juni 1783. — Erste Aufn. 1873; Beschreibung des Wappens und geschichtl. Notiz im Jahrg. 1875, S. 330.

(S. Jahrg. 1897, S. 434; neuere Nachrichten über den Personalbestand fehlen.)

Huebmershofen von Silbernagl.

Katholisch. — Reichs- und erbländ.-österr. rittermäßiger Adel mit „von Silbernagl" und event. Hinweglassung des Geschlechtsnamens „Huebmershofen" d. d. Wien 15. Febr. 1738; Ldmann von Kärnten 4. Dez. 1810; österr. Frhr. d. d. Wien 28. Sept. 1811. — Erste Aufn., Beschreibung des Wappens und Näheres über die Standeserhebung im Jahrg. 1889, S. 373.

† Julius Freiherr Huebmershofen von Silbernagl, * . . 8. Jan. 1821, † . . 15. Aug. 1884, Bes. der Gewerke Ferlach-Waidisch; ⚔ Voinitz, Böhmen, 30. April 1861 mit — Therese Benischko von Dobroslaw, * . . 15. Jan. 1838. [Klagenfurt.]

Kinder: 1. Julius Maria, * . . 1. März 1862, K. u. K. Mil.-Beamter. [Wien.]

2. Therese Marie, * Klagenfurt 1. Juni 1863; ⚔ das. 3. Febr. 1890 mit Bernhard Gfn Khuen von Belasi, † Tyrnau 6. April 1898, K. u. K. Hptm. a. D. [. . .]

3. Elisabeth Mathilde, * . . 14. Dez. 1864; ⚔ . . 14. Dez. 1882 mit Oskar Frhrn Schluga von Rastenfeld, † Graz 1. April 1893, K. K. Staatsanwalts-Substituten. [. . .]

4. Maria, * . . 24. Nov. 1869; ⚔ . . 10. März 1892 mit Ernest Rödiger, Kgl. ungar. Sektionsrat, K. u. K. Linienschiffslt. der Ref. [Fiume.]

5. Joseph Maria, * . . 15. April 1870, Dr. jur., K. u. K. Marine-Kommissariatsadjunkt. [Wien.]

6. Henriette, * . . 14. Nov. 1874; ⚔ . . 22. Sept. 1896 mit Josef Schneider, Herrn auf Hallegg bei Klagenfurt.

Huene, s. Hoiningen gen. Huene.

Hügel

Evangelisch. — Reichsadel und Frhr. d. d. Wien 14. Dez. 1801. — Erste Aufn., Beschreibung des Wappens und Näheres über die Standeserhebung im Jahrg. 1860, S. 359.

† Johann Andreas Freiherr von Hügel, * Straßburg 8. Febr. 1735, † Stuttgart 1. Aug. 1807, württemb. GFZM.; ⚔ Straßburg 15. Mai 1763 mit Susanna Margareta von Walther, * Straßburg 28. April 1742, † Stuttgart 25. April 1809.

Söhne: 1. † Johann Christian Friedrich, * Straßburg . . 1764, † Amsterdam . . 1805, württemb. Gef.; ⚔ . . mit . . Joubert, * . ., † . . .

Söhne: 1) † Johann Theobald Friedrich, * Kapstadt 29. Jan. 1790, † Stuttgart 11. Mai 1844, Kgl. württemb. Oberst und Kmdr des 4. Inf.-Rgts; ⚔ I) . . mit Babette Marie Antonie Elisabeth Potschka, * . . 13. März 1790, † Donaueschingen 21. April 1857 (gesch.); II) Unter-Sielmingen 20. Nov. 1832 mit Johanne Katharine Marianne Wilhelmine von Starkloff, * . . 25. April 1803, † Stuttgart 3. März 1878.

Kinder: a) **1r Ehe:** (1) Friederike (Frida) Luise, * . . 28. März 1817; ⚔ . . mit Dr. med. Gustav Adolf, prakt. Arzt. [Freiburg i. Br.]

— b) **2r Ehe:** (2) Maria Theresia Auguste Luise Adolfine, * . . 23. Febr. 1837; ⚔ . . 29. Sept. 1857 mit Dr. med. Wilhelm Minet, Kgl. preuß. OStabsarzt a. D. [Wien.]

(3) † August Wilhelm Konrad Gustav, * Stuttgart 25. April 1840, † München 11. Sept. 1894, Kgl. württemb. Major a. D.; ⚔ I), Mannheim 12. Nov. 1868 mit Maria Rosalie Martha Artaria, * Düsseldorf 23. April 1843, † Pfullingen 18. Okt. 1893 (gesch.); II . . mit — Fanny Hedwig Golther, * . . 13. Juni 1851 (s. Jahrg. 1901; wiederverm. [München]).

Kinder: a) **1r Ehe:** a. Albert, * Mergentheim 1. Aug. 1869, Kgl. württemb. Hptm. und Komp.-Chef im Inf.-Rgt Nr. 125; ⚔ Köln a. Rh. 24. Sept. 1898 mit — Paula Brune, * Remscheidt 10. Nov. 1877. [Stuttgart.]

Kinder: a) Albert Wilhelm, * Rottweil 27. Juni 1899.
b) Friedrich Max Hermann Theodor, * Stuttgart 13. Juni 1901.
c) Albrecht, * Stuttgart 18. Okt. 1902.
d) Gerda Johanna Ida, } Zwillinge, * Stuttgart 25. Mai 1904.
e) Gerhardt Erich, }

b. Antonie Jakobine Rosalie, * Mannheim 1. Juli 1870.

— b) **2r Ehe:** c. August . . ., * Stuttgart . . 1883. [. . .]

2) † Ernst Rudolf August, * . . 16. Aug. 1794, † Cannstatt 1. Juni 1862, Kais. russ. Oberstlt. a. D.; ⚔ . . 20. Mai 1837 mit Marie Freiin von Fahnenberg, * . . 11. März 1812 (kath.), † Heilbronn 1. Dez. 1878.

Sohn: † Karl Cäcilius Alexander, * Pawlowsk bei St. Petersburg 18. Juli 1839, † Tübingen 19. Juni 1902, Kgl. württemb. Kbr und Ldger.-Direktor a. D.; ⚔ I) . . 29. Okt. 1872 mit Maria Freiin von Valois, * . . . 22. Juli 1847, † . . 20. Juni 1880; II) Stuttgart 8. Jan. 1883 mit — Helene Freiin von Soden, * Stuttgart 9. Juni 1858 (kath.). [Tübingen.]

2. † Ernst Eugen, * Ludwigsburg 26. März 1774, † Kirchheim 30. März 1849, Kgl. württemb. GRat, Gen.-Lt. und Kriegsmin.; ⚔ I) . . 29. Dez. 1802 mit Charlotte Wilhelmine Freiin Schott von Schottenstein, * . . 20. Dez. 1780, † . . 4. Juli 1805; II) . . 8. April 1806 mit Luise Ernestine Freiin von Gemmingen-Guttenberg, * Stuttgart 20. Okt. 1872, † das. 28. Febr. 1834; III) Stuttgart 28. April 1835 mit deren Schwester Elisabeth verw. Freifrau von Cotta, geb. Freiin von Gemmingen-Guttenberg, * . . 2. Okt. 1789, † Kirchheim 21. Febr. 1859.

Sohn 1r Ehe: † Albert, * . . 30. Sept. 1803, † Eschenau 31. Dez. 1865, Herr auf Eschenau, OAmt Weinsberg, Kgl. württemb. Kbr und Rittm.

a. D.; ⚭ . . 10. Mai 1831 mit Marie Luise Elisabeth Freiin von Urkull-Gyllenband, * Stuttgart 24. Dez. 1811, † Cannstatt 20. Juni 1862 (gesch. 22. Mai 1844; wiederverm. mit Dr. med. Theobald Kerner, prakt. Arzt).

Kinder: (1) Anna Luise Charlotte Mathilde, * . . 6. Aug. 1833; ⚭ . . 19. Okt. 1864 mit Alfred Gfn von Degenfeld-Schonburg, † Hohen-Gybach 2. Jan. 1906, K. u. K. Km. und Major a. D. [Hohen-Gybach bei Geislingen.]

(2) † Ernst Ludwig Paul Karl Graf von Hügel, * Eschenau 13. April 1835, † Reinthal bei Graz 13. April 1897 (s. Taschenbuch der Gräfl. Häuser).

3. † August Ferdinand, * Ludwigsburg 11. Sept. 1775, † Stuttgart 19. Okt. 1837, Kgl. württemb. Gen.-Lt., Divisionär und Gouv. von Stuttgart; ⚭ I) Stuttgart 17. März 1804 mit Marianne Freiin von Woellwarth, * Bolsingen 4. Mai 1781, † Villingen 17. Juni 1806; II) Stuttgart 7. Jan. 1808 mit deren Schwester Albertine Freiin von Woellwarth, * Bolsingen 18. März 1788, † Ulm 16. Juli 1870.

Söhne 2r Ehe: 1) † Albert Ferdinand, * Rottenburg a. N. 25. Sept. 1809, † Stuttgart 22. Nov. 1884, Kgl. württemb. Oberst im Invalidenkorps; ⚭ Stuttgart 29. Jan. 1845 mit Marie Charlotte Mörike, * Stuttgart 6. Okt. 1815, † das. 30. April 1892.

Söhne: (1) † Hermann, * Stuttgart 12. Sept. 1848, † das. 1. Mai 1886, Beamter der Kgl. württemb. Hofbank; ⚭ Cannstatt 9. März 1881 mit — Emma Charlotte Beiser, * Berlin 28. Sept. 1861. [Kornthal bei Stuttgart.]

Töchter: a. Elisabeth Hedwig Emma Bertha Hermine, * Cannstatt 15. Jan. 1882; ⚭ . . 5. April 1904 mit Dr. phil. Joh. Heinrich Howitz. [Freiburg i. Br.]

b. Helene Sophie Charlotte, * Cannstatt 26. Jan. 1883.

c. Gertrud Maria Margarethe, * Cannstatt 14. Okt. 1884; ⚭ . . . 29. Aug. 1905 mit Dr. med. Sigmund Oscar Steinheil. [Pliening en bei Hohenheim.]

(2) Otto, * Stuttgart 20. Sept. 1853, Kgl. württemb. Gen.-Major und Kmdr der 54. Inf.-Brig.; ⚭ Ludwigsburg 1. Okt. 1884 mit — Elisabeth Freiin von Molsberg, * . . 27. Aug. 1862. [Ulm.]

Töchter: a. Maria Margarethe, * Straßburg i. E. 22. Juli 1885.

b. Brigitta, * Stuttgart 1. März 1892.

c. Annalise, * Stuttgart 5. Juli 1895.

d. . . , * Ludwigsburg 1. Aug. 1903.

2) † August Friedrich, * Rottenburg a. N. 8. Okt. 1810, † Ellwangen 23. Nov. 1861, Kgl. württemb. Major im Invalidenkorps; ⚭ Bondorf 11. Juli 1848 mit Emma Freiin Truchseß von Weßhausen, * Bondorf, Bayern, 25. Okt. 1822, † Ulm 14. Mai 1894.

Kinder: (1) Max, * Stuttgart 14. Mai 1851, Kgl. württemb. Gen.-Major z. D. und Kmdt des Truppenübungsplatzes Münsingen; ⚭ I) Friedrichshafen 10. April 1880 mit Maria Freiin Varnbüler von und zu Hemmingen, * Stuttgart 7. April 1851, † Ulm 4. April 1881; II) Schwendi 13. Juni 1887 mit — Anna Freiin von Süßkind, * Schwendi 18. März 1859. [Münsingen.]

(2) Emma, * Stuttgart 6. Jan. 1854. [Münsingen.]

3) † Adolf, * Ludwigsburg 21. Juni 1817, † Dorlisheim 10. Dez. 1895, Kgl. württemb Gen.-Major a. D. [in die Ganerbschaft des altadeligen Hauses Alten-Limburg in Frankfurt a. M. aufgenommen]; ⚭ Altdorf 24. Sept. 1857 mit Mathilde Freiin von Türckheim zu Altdorf, * Freiburg i. Br. 10. Juni 1824, † Dorlisheim 22. Febr. 1904.

Söhne: (1) Otto Wilhelm Theodor Adolf Friedrich, * Ulm 23. Aug. 1860,

Kgl. württemb. Major und Bat.-Kmdr im Inf.-Rgt Nr. 121; ⚔ Guttenberg 11. Okt. 1892 mit — Elisa Freiin von Gemmingen-Guttenberg, * Guttenberg 20. Mai 1867. [Ludwigsburg.]

Töchter: a. Mathilde Sophie Klara Karoline, * Ludwigsburg 18. Sept. 1893.

b. Elfriede Maria Sidonie Julie, * Straßburg i. E. 6. April 1897.

c. Hedwig Elisabeth Luise Anna, * Straßburg i. E. 23. Okt. 1899.

(2) Adolf Johann Ferdinand Gottlob, * Ulm 12. Juni 1863, Kais. Reg.-Rat in der Verw. von Elsaß-Lothringen in Straßburg i. E., Mit. des Joh.-O.; ⚔ Baden-Baden 4. Okt. 1904 mit — Marie Josefine Elisabeth Auguste Zimmer, * Baden-Baden 18. Dez. 1878.

Tochter: Elisabeth Josefine Sidonie Diederika Irmingard, * Straßburg i. E. 9. Aug. 1905.

(3) Gottfried Johann Adolf Albert Wilhelm, * Ulm 23. Juni 1866, Kgl. preuß. Hptm. und Lehrer an der Kriegsschule in Metz.

4) † Wilhelm Eduard Heinrich, * Ludwigsburg 20. Sept. 1818, † Ulm 21. Dez. 1866, Kgl. württemb. Major und Kmdt des 2. Jägerbat.; ⚔ Stuttgart 6. Aug. 1846 mit Thekla Sophie Luise Friederike Linkh, * Rom 1. Aug. 1827, † Ludwigsburg 26. Mai 1894.

Tochter: Elisabeth Auguste Albertine Friederike Sophie, * Stuttgart 9. Juni 1847 (kath.); ⚔ Ludwigsburg 20. Juni 1868 mit Maximilian Pappus von Trazberg, Frhrn von Laubenberg und Raubenzell (kath.), † München 9. April 1887, Kgl. bayer. Km. und Major a. D. [Raubenzell.]

5) Karl Theodor Ernst, * Ludwigsburg 28. Okt. 1821, Eisenbahningenieur; ⚔ Wien 8. Mai 1861 mit Betty Tessinskey, * Teschen, Böhmen, 23. Nov. 1830, † Hetzendorf 15. Aug. 1887. [Wien.]

Sohn: Karl Bernhard Adolf, * Wien 28. Febr. 1865; ⚔ das. 2. April 1892 mit — Gisela Germann, * . . . [. . .]

6) Wilhelm Heinrich, * Ludwigsburg 19. Nov. 1828, Kgl. württemb. Fbr und Forstrat a. D.; ⚔ Eßlingen 25. Aug. 1859 mit — Helene Sophie Elisabeth von Seeger, * Stuttgart 6. Nov. 1839. [Hall.]

Kinder: (1) Elisabeth, * Unter-Weissach 25. Okt. 1860; ⚔ Hall 6. Aug. 1885 mit Dr. med. Richard Dürr. [Schwäbisch-Hall.]

(2) Anna, * Unter-Weissach 6. Jan. 1862.

(3) Rudolf, * Unter-Weissach 5. Jan. 1864, Kgl. württemb. Hptm. und Komp.-Chef im Gren.-Rgt Nr. 119. [Stuttgart.]

(4) Helene, * Unter-Weissach 13. Sept. 1866; ⚔ . . 26. Nov. 1895 mit D. Friedrich Walther, Pfarrer an St. Leonhard in Stuttgart.

Hugo von Spitzemberg.

Katholisch und evangelisch. — Lothring. Adel d. d. . . 4. Jan. 1535; lothring. Ritterstand d. d. . . 20. Nov. 1736 (für Charles Hyacinth Hugo, verm. mit Anna l'Huillier de Spitzemberg, nach welcher Verbindung das Prädikat „von Spitzemberg" angenommen wurde). — Erste Aufn., Beschreibung des Wappens und geschichtl. Notiz im Jahrg. 1854, S. 494.

† Louis François-Xavier Antoine Freiherr Hugo von Spitzemberg, * St. Dié 21. Juli 1781, † Stuttgart 30. Mai 1864, Kgl. württemb. Oberstkhr, Gen.-Lt. und Hofjägerm. a. D.; ⚔ Stuttgart 24. Okt. 1823 mit Elisabeth Juliane Karoline Charlotte Freiin von Massenbach, * Berlin 29. April 1803, † Stuttgart 17. Mai 1857, StaatsD. J. M. der Kgin von Württemberg.

Söhne: 1. † Wilhelm, * Stuttgart 19. Jan. 1825, † Bad Weißenburg, Schweiz, 4. Sept. 1888, Kgl. württemb. Gen. der Inf. à l. s. d. A. und Gen.-Adj.; ⚭ Haunsheim 3. Juni 1857 mit — Marie Freiin von Herman, * Diedenheim 16. Dez. 1837 (evang.). [Stuttgart.]

Töchter: 1) Elisabeth, * Stuttgart 8. März 1860; ⚭ das. 25. April 1885 mit Volkart Frhrn von Dw, Kgl. württemb. Major, kmdt nach Preußen zum Stabe des Ul.-Rgts Nr. 14. [St. Avold.]

2) Olga, * Stuttgart 17. Jan. 1863; ⚭ das. 26. Juni 1884 mit Charles-Léon de Servins Marquis d'Héricourt, franz. Gen.-Konsul a. D. [Versailles.]

3) Amalie Charlotte, * Stuttgart 25. Mai 1869; ⚭ das. 8. Jan. 1890 mit Franz Frhrn von Soden, Kgl. württemb. Obersten, beauftr. mit der Führung der 51. Inf.-Brig. [Stuttgart.]

2. † Friedrich Heinrich Karl, * Stuttgart 19. Sept. 1826, † Berlin 13. Dez. 1880, Kgl. württemb. Kkr, Staatsrat und a. o. G. u. b. M., Exz.; ⚭ Hemmingen 18. Sept. 1864 mit — Hildegard Freiin Varnbüler von und zu Hemmingen, * Hemmingen 20. Jan. 1843 (evang.). [Berlin.]

Kinder (evang.): 1) Konstant Benno Heinrich Konrad Lothar, * Berlin 16. Okt. 1868, Kgl. preuß. Ldrat des Kr. Offschaft Wernigerode und Dr. der Jur. des Gul.-Rgts; ⚭ Linden 2. Aug. 1900 mit — Jutta von Alten, * Linden 19. Juni 1876 (s. Taschenbuch der Gräfl. Häuser).

Töchter: (1) Mary Agnes Hildegard Walpurgis, * Linden bei Hannover 22. Dez. 1901.

(2) Carola Hanna Gisela, * Wernigerode 28. März 1904.

2) Anna Franziska Wilma Karoline Johanna, * Hemmingen 21. Juni 1877; ⚭ Berlin 21. Juni 1902 mit Hans Frhrn von Wangenheim, Kais. deutschem Leg.-Rat und a. o. G. u. b. M. in Mexiko, Kgl. preuß. Rittm. der Res. des Ul.-Rgts Nr. 6.

Hülleßem, s. Meerscheidt-Hülleßem, 1906.

Humboldt (Humboldt-Dachröden).

Evangelisch. — Preuß. Genehmigung zur Führung des Fürstentitels d. d. Ems 11. Juni 1875 (für die Nachkommen des 1835 † Wilhelm). — Erste Aufn. 1876; Beschreibung des Wappens, geschichtl. Notiz und Stammreihe im Jahrg. 1877, S. 389; ältere Genealogie im Jahrg. 1878, S. 338.

† Friedrich Wilhelm Christian Karl Ferdinand von Humboldt, * Potsdam 22. Juni 1767, † Tegel 8. April 1835, Herr auf Tegel und Ottmachau (letzteres Kgl. Dotation), Kgl. preuß. Kbr, Staatsmin. und Ges., Kr des Schw. AD.; ⚭ Erfurt 29. Juni 1791 mit Karoline Friederike von Dachröden, * Minden 23. Febr. 1766, † Berlin 26. März 1829, Herrin auf Burg-Derner und Auleben.

Söhne: 1. † Emil Eduard Theodor von Humboldt-Dachröden (preuß. Namen- und Wappenvereinigung d. d. Königsberg 31. Okt. 1809), * Jena 19. Jan. 1797, †.. 26. Juli 1871, Herr auf Ottmachau und Auleben; ⚭ Berlin 28. Juli 1818 mit Mathilde von Heineken, * Bollensdorf 4. Mai 1800, † Ottmachau 19. Sept. 1881, Freifrau von Humboldt-Dachröden.

Sohn: † Wilhelm Karl Theodor August von Humboldt-Dachröden, * Koblenz 23. Juli 1823, † Ottmachau 16. April 1867, Herr auf Ottmachau mit Kleinvorwerk und Ritterwitz (zus. 473 ha), Kr. Grottkau; ⚭ Neiße 17. Mai 1851 mit Hermine Franziska Wilhelmine von Wer-

der, * Potsdam 30. Dez. 1830, † Ottmachau 15. Juni 1903, Freifrau von Humboldt-Dachröden.

Kinder, Freiherren und Freiin von Humboldt-Dachröden:

(1) Hans-Paul Wilhelm Alexander, * Ottmachau 26. März 1857, Kais. deutscher Gen.-Konsul in Kapstadt, Kgl. preuß. Kjkr und Rittm. der Res. des Drag.-Rgts Nr. 8; ⚔ Altenbeken 21. Juli 1885 mit — Marie Emilie Elsbeth Schmidt, * Potsdam 17. Juli 1866.

Kinder: a. Hermine Emilie Klara Mathilde, * Halle a. d. S. 18. Juni 1886; ⚔ Alexandria 15. März 1904 mit Alexander Beyer, Kgl. sächs. Lt. im 2. Hus.-Rgt Nr. 19. [Grimma.]

b. Bernhard Christian Alexander Wilhelm, * London 30. April 1888.

c. Konstanze Elisabeth Gabriele Luise, * London 10. April 1891.

(2) Franz Günther Wilhelm Alexander, * Ottmachau 25. Sept. 1858, Kgl. preuß. Oberstlt. und Kmdr des Hus.-Rgts Nr. 17; ⚔ Saarbrücken 26. Sept. 1885 mit — Ida Wagner, * Luxemburg 21. April 1862. [Braunschweig.]

Kinder: a. Alexander Wilhelm Ernst Bernhard, * Berlin 20. Sept. 1886, Kgl. preuß. Lt. im Gren.-Rgt z. Pf. Nr. 3. [Bromberg.]

b. Elisabeth, * Berlin 29. Sept. 1889.

(3) Eugenie Elisabeth Mathilde Margarete, * Ottmachau 7. Okt. 1860; ⚔ das. 10. April 1885 mit Friedrich von Busse, Kgl. preuß. Gen.-Major und Kmdr der 22. Kav.-Brig. [Cassel.]

(4) Bernhard Konstantin Wilhelm Alexander, * Ottmachau 3. April 1863, Kgl. preuß. Major und Adj. bei der Insp. der Jäger und Schützen. [Berlin.]

2. † Hermann Karl Friedrich Georg Heinrich von Humboldt, * Rom 23. April 1809, † Friedrichseck 29. Dez. 1870, Herr auf Friedrichseck, Kr. Neiße; ⚔ Magdeburg 26. Sept. 1850 mit Priscilla verw. von der Hagen, geb. Freiin von Reitzenstein a. d. H. Schwarzenstein Untern Teils, * . . 27. Mai 1826, † Friedrichseck 16. Dez. 1871.

Töchter, Freiinnen von Humboldt: 1) Gabriele Adelheid Alexandra, * Friedrichseck 7. Nov. 1851; ⚔ I) das. 26. Sept. 1869 mit Rudolf von Rundstedt, † Kirchberg bei Reichenhall 18. Mai 1880, Kgl. preuß. Rittm. und Esk.-Chef im Hus.-Rgt Nr. 7; II) Berlin 28. Sept. 1881 mit Karl von Rabe, Herrn auf Groß-Silber, Kr. Saatzig, Pomm., Kgl. preuß. Obersten a. D., KMr des Joh.-O.

2) Priscilla, * Friedrichseck 23. Jan. 1853; ⚔ I) Tegel bei Berlin 26. Juni 1875 mit Hans von Posern, † Pulsnitz 18. Okt. 1884, Herrn auf Pulsnitz und Ramenau, Kgr. Sachsen, Kgl. sächs. Kbrn und Rittm. a. D., Klostervogt; II) Dresden 10. Jan. 1887 mit Eugen von Kirchbach, Kgl. sächs. Gen. der Kav. z. D. [Schloß Ramenau bei Bischofswerda.]

3) Gabriele, * Ottmachau-Friedrichseck 11. Aug. 1855; ⚔ Trier 22. Sept. 1874 mit Otto von Levetzow, Fherrn auf Markow und Ludwigsdorf, Herrn auf Hohen-Mistorff, Ghzgl. mecklenb.-schw. Kbrn, Kgl. preuß. Rittm. a. D., RMr des Joh.-O. [Markow bei Neukalen, Mecklenb.]

4) Viktoria, * Friedrichseck 7. Dez. 1858; ⚔ Tegel 29. Juli 1876 mit August Frhrn von Loën, Kgl. preuß. Major a. D. [Groß-Biesnitz.]

Humbracht.

Katholisch. — Schwarzb.-rudolst. Bescheinigung über die Berechtigung zur Führung des Frhrntitels im Fürstentume laut Min.-Reskr. d. d. Rudolstadt 8. Jan. 1883. — Besitz Ober-Rengersdorf (222 ha; seit 1829 im Bes. der Fam.), Gfschaft Glatz — Erste Aufn.

Beschreibung des Wappens und geschichtl. Übersicht im Jahrg. 1856, S. 332; über die Abstammung s. Jahrg. 1860, S. 364.

† Anton Maria Hieronymus Freiherr von Humbracht, * Ober-Rengersdorf 6. Mai 1834, † Dresden 29. Dez. 1896, Fstl. schwarzb.-rudolst. Khr, Kgl. preuß. Major z. D., CMr des souv. Malt.-MrO.; ⚔ Rudolstadt 27. Mai 1858 mit Hedwig Freiin von Ketelhodt, * Rudolstadt 1. Juni 1837 (evang.), † Weißer Hirsch bei Dresden 16. Juni 1906.

Söhne: 1. Joseph Maria Gustav Georg, * Rudolstadt 24. Febr. 1859, Dr. jur., Kgl. preuß. Khr, Kais. deutscher Leg.-Rat und Min.-Resident für Kuba, CMr des souv. Malt.-MrO. [Havana.]

2. Franz Maria Anton Hieronymus, * Rudolstadt 8. Sept. 1861, Kgl. sächs. Major a. D., CMr des souv. Malt.-MrO. [Ober-Rengersdorf.]

3. Nicolaus (Claus) Maria Hieronymus Viktor Alexander, * Rudolstadt 17. Jan. 1878, Kgl. sächs. Lt., kmdt zur Dienstl. bei den Pr.-Söhnen Sr. Maj. des Königs, CMr des souv. Malt.-MrO. [Dresden.]

Hundt und Alten-Grottkau, 1906. — **Hunoltstein**, s. Vogt von und zu Hunoltstein, 1906.

Huppmann-Valbella.

Katholisch. — Italien. Adel und Baron (primog.) mit dem Prädikat „Valbella“ d. d. Florenz 25. Mai 1868 (für Joseph Joachim Huppmann); Kgl. sächs. Anerkennung d. d. Dresden 14. Aug. 1894 und Ausdehnung auf die Nachkommen laut Min.-Restr. d. d. Dresden 6. Juli 1896. — Erste Aufn. und Beschreibung des Wappens im Jahrg. 1897, S. 443.

† Joseph Joachim Freiherr von Huppmann-Valbella, * Olesko, Galizien, 26. Aug. 1814, † Meran 2. Aug. 1897, Herr auf Ober- und Nieder-Simmenau (1892 ha), Kr. Kreuzburg, Schles.; ⚔ St. Petersburg 30. Juni 1850 mit Katharina verw. Friedberg, geb. Seemann, * St. Petersburg 25. Nov. 1818, † Simmenau 7. Sept. 1890.

Kinder: 1. Joseph, * St. Petersburg 30. April 1851; ⚔ New York 28. April 1885 mit — Marie Jeanne O'Tard de la Grange, * New York 31. Mai 1864. [New York.]

Kinder: 1) James Joseph, * New York 16. März 1886.
2) Irma Katharine, * Brooklyn 17. Dez. 1888.
3) Nadine Adeline, * New York 10. März 1892.
4) Vera Marie Isabella, * New York 14. Okt. 1898.

2. Marie, * St. Petersburg 4. April 1852; ⚔ Dresden 12. Febr. 1874 mit Rudolf Künsberg Frhrn von Fronberg, Kgl. bayer. Km. und OLt. a. D. [Tegernsee.]

3. Sergius, * St. Petersburg 24. Juni 1854. [Dresden.]

4. Josephine Katharine, * Paris 19. Aug. 1856; ⚔ Solnitz 24. Juli 1877 mit Fernand d'Orval, franz. Rittm. a. D. [Paris.]

5. Nadine Marie, * Paris 6. Aug. 1858; ⚔ New York 18. März 1884 mit Leopold Gfn von Kolowrat-Krakowsky. [Schloß Teinitzl bei Klattau.]

Hurter.

Reformiert. — Altes Patriziergeschlecht der Stadt Schaffhausen. — Kurbayer. Adel und Frhr. d. d. München 19. Juli 1789 (vom Kurfürn Karl Theodor von Pfalzbayern); preuß. Anerkennung des Frhrnstandes laut Min.-Reskr. vom 22. Juni 1830 (für die Witwe des 2. Sept 1819 † Johann Heinrich Jakob Emanuel Frhrn von Hurter: Antoinette Luise geb. Reinhold in Bonn, ihre Söhne Reinhold Heinrich, * 30. Aug. 1811, und Eduard Friedrich, * 18. Juni 1814, sowie ihre Schwägerin Johanna Jakoba, * 13. März 1777, in Düsseldorf). — Erste Aufn., Beschreibung des Wappens, Näheres über die Standeserhebungen und Stammreihe im Jahrg. 1877, S. 393.

† Reinhold Heinrich Freiherr von Hurter, * Düsseldorf 30. Aug. 1811, † Elberfeld 17. Mai 1875, Kgl. preuß. Justizrat und Advokatanwalt; ⚔ Elberfeld mit Maria Therese Sauset, * Düsseldorf 8. Dez. 1817, † Elberfeld 19. Dez. 1872.

Kinder: 1. Maria Therese Wilhelmine, * Elberfeld 7. Nov. 1839; ⚔ I) Elberfeld 24. Febr. 1857 mit Dr. phil. Carl Friedrich von der Heydt, † Elberfeld 10. März 1861; II) Godesberg 22. April 1872 mit Dr. jur. Gisbert von Bonin, Herrn auf Brettin, Kgl. preuß. Kbrn, Hzgl. sachsen-cob. und goth. WGRat und Staatsmin. z. D., stellvertr. Bevollm. zum Bundesrat, Mitgl. des preuß. Herrenh. [Brettin bei Genthin und Berlin.]

2. Heinrich Gotthard Adolf, * Elberfeld 12. Febr. 1845, Kgl. preuß. Justizrat in Elberfeld und OLt. a. D.; ⚔ Elberfeld 1. Aug. 1877 mit — Laura Meckel, * Elberfeld 6. Nov. 1848.

Kinder: 1) Hans Wilhelm, * Elberfeld 18. März 1879. [Elberfeld.]
2) Martha Editha, * Elberfeld 5. Sept. 1880; ⚔ das. 8. Okt. 1902 mit Willy Wittenstein, Kaufmann. [Elberfeld.]
3) Arthur, * Elberfeld 23. Sept. 1881. [Elberfeld.]
4) Kurt Heinrich August, * Elberfeld 6. Jan. 1886.

3. Anna Brunhilda, * Elberfeld 5. Febr. 1847; ⚔ I) Godesberg 5. Juni 1869 mit Waldemar Gfn von Moltke, † Berlin 2. Dez. 1878, Kgl. preuß. Rittm. z. D.; II) Berlin 18. Okt. 1890 mit Walther Frhrn von Seckendorff, Kgl. preuß. OLt. a. D. [. . .]

4. † Therese Ludovika, * Elberfeld 28. Juli 1849, † München . .; ⚔ Elberfeld 5. April 1869 mit Bernhard Wetschky, † München . . .

5. Elisabeth Friederike Eleonore, * Elberfeld 3. Jan. 1851; ⚔ I) Elberfeld 3. Nov. 1873 mit Richard Egen, † . . Mai 1877; II) Düsseldorf . . 1878 mit Peter Lipken, † Mühlheim a. d. R. . . 1883, Bergwerksdirektor und Ingenieur; III) . . 28. Juli 1885 mit Heinrich Gropp, Kgl. preuß. Major a. D. [Hannover.]

6. Anna Elisabeth, * Elberfeld 28. Mai 1857; ⚔ das. 31. Dez. 1876 mit Dr. med. Friedrich Pagenstecher, † Beatenried, Schweiz, 17. Juli 1904. GSanitätsrat. [Dresden.]

Huszár von Mezö-Kövesd

(a. d. H. der Boér von Mezö-Kövesd).

Katholisch. — Altadeliges siebenbürg. Geschlecht. — Ungar. Baron unter dem Namen „Huszár von Mezö-Kövesd" d. d. . . 22. Juni 1730 (für Joseph Boér von Mezö-Kövesd). — Erste Aufn., Beschreibung des Wappens und Stammreihe im Jahrg. 1897, S. 444.

I. Linie.

Stifter: Alexander Baron Huszár von Mezö-Kövesd, * 4. Dez. 1740, † 5. Juni 1797.

† Karl Baron Huszár von Mezö-Kövesd, * . . 1795, † Klausenburg

4. Juli 1869; ⚭ Bánffy-Hunyad 22. Dez. 1817 mit Anna Gfin Nemes von Hidvég, * Szász-Régen . . 1801, † Klausenburg 20. Aug. 1883.

Söhne: 1. † Alexander, * Nagyfalu . . 1827, † Klausenburg 25. Jan. 1906, vorm. Intendant des Nationaltheaters in Klausenburg.

2. † Karl, * Klausenburg 15. März 1829, † daf. 30. Aug. 1895, K. u. K. Fm. und GMat ꝛc.; ⚭ Abafája 2. Juli 1853 mit Klara Maria Rosalia Bornemisza von Kászon, * Erfebetvaros 3. Juni 1830, † Bald 24. Dez. 1879.

Kinder: 1) Margarete, * Szent-Margita 23. April 1854; ⚭ Abafája 1. Aug. 1880 mit Arpád Gfn Bethlen von Bethlen (reform.). [Schloß Bonyha.]

2) Klara, * Szent-Margita 8. Juni 1855, EStiftsD. des K. K. adeligen Damenstifts „Maria Schul" in Brünn. [Wien.]

3) Elisabeth, * Klausenburg 26. Nov. 1856; ⚭ Abafája 15. Mai 1876 mit Koloman Gfn Béldi von Uzon. [Bald.]

4) Karl, * Klausenburg 12. Juni 1859, Herr auf Abafája (seit 6. Aug. 1651 im Bes. der Fam.) und Magyar-Fülpes, K. u. K. Fm., Mitgl. des ungar. OHauses auf Lebenszeit; ⚭ Wien 15. Jan. 1887 mit — Maria Gfin Nemes von Hidvég, * Baden bei Wien 25. Juni 1865. [Schloß Abafája, Kom. Maros-Torda.]

Töchter: (1) Maria-Theresia, * Wien 15. Febr. 1889.

(2) Margareta, * Abafája 22. Juni 1894.

3. † Adam, * Nagyfalu 15. Febr. 1834, † Klausenburg 26. Febr. 1897; ⚭ daf. . . 1864 mit Susanna Freiin Bornemisza von Kászon, * . . 25. März 1841 (gesch. 1876 [. . .]).

Kinder: 1) Helene, * . . 19. Febr. 1865; ⚭ Budapest 1. Juni 1904 mit Dr. Deszö Okolicsányi-Kuthy, Direktor des Kgin Elisabeth-Sanatoriums in Ofen.

2) Paul, * . . 30. Juni 1872, K. u. K. Fm. und OLt. der Ref. des Huf.-Rgts Nr. 6. [. . .]

II. Linie.

Stifter: Joseph Baron Huszár von Mezö-Kövesd, * 1742, † . . ., Bruder des Stifters der I. Linie.

† Joseph Baron Huszár von Mezö-Kövesd, * . . † . .; ⚭ I) . . mit Barbara Gfin Teleki von Szék, * . ., † . .; II) . . mit Maria Gfin Mikes von Zabola, * . ., † . . 1860.

Söhne 2r Ehe: 1. † Sigismund, * Kapjon . . 1809, † (ermordet) im Herbst 1848; ⚭ . . 1840 mit Esther Szerenczy von Szigeth, * Szelmenczkanya . . 1811, † Kaschau . . 1853.

Söhne: 1) Koloman, * Náprád, Kom. Szilágy 15. Febr. 1842, Kgl. ungar. Grundsteuerkataster-Reambulierungsinspektor in . .; ⚭ Anarcs, Kom. Szabolcs, 21. Okt. 1866 mit — Sophia Szmrecsányi von Szmrecsány und Zsár, * Turja Remete, Kom. Ung, 1. Jan. 1841.

Kinder: (1) Margarete, * Anarcs 26. Jan. 1869.

(2) Alexander, * Anarcs 5. Okt. 1870; ⚭ . . 15. Dez. 1900 mit — Elisabeth Timmel, * Esztár, Kom. Bihar, . . 1871. [. . .]

Sohn: Georg, * Anarcs 6. Okt. 1901.

(3) Koloman, * Anarcs 21. Mai 1872, Kgl. ungar. OLt. im Ldw.-Inf.-Rgt Nr. 13. [. . .]

2) † Emmerich, * Náprád 15. Mai 1846, † Budapest 2. Jan. 1891, Herr auf Gyulaháza, Kom. Szabolcs; ⚭ Anarcs 21. April 1879 mit — Emma Czóbel von Baloghfalva, * Anarcs 1. Jan. 1852. [. . .]

Kinder: (1) Ladislaus, * Anarcs 11. Mai 1884. [. . .]

(2) Elise, * Gyulaháza . . 1886.

(3) Sigismund, * Gyulaháza . . 1887, Zögling der K. u. K. Kav.-Kadettenschule in Mähr.-Weißkirchen.

2. † Michael, * . . 1820, † Saromberke 13. Dez. 1847; ✕ . . 1844 mit Agnes Gfin Bethlen von Bethlen, * . . , † . . (wiederverm. . . 6. Juli 1855 mit Hubert Wagner-Pley, K. u. K. Oberstlt. a. D.).

Hutten zum Stolzenberg, 1906.

Hye von Glunek.

Katholisch. — Österr. Adel und Ritter mit dem Prädikat „von Glunek" d. d. Wien 2. Juli 1854; österr. Frhr. d. d. Wien 12. Aug. 1869. — Erste Aufn., Beschreibung des Wappens und geschichtl. Übersicht im Jahrg. 1872, S. 303.

† Anton Freiherr Hye von Glunek, * Gleink (Glunek), OÖsterr., 26. Mai 1807, † Wien 8. Dez. 1894, Dr. jur., K. u. K. GRat und Min. der Justiz, des Kultus und des Unterrichts; ✕ I) Wien 9. Nov. 1835 mit Marie Hye Edler von Hyeburg, * Wien 9. Febr. 1805, † das. 19. März 1842; II) Rohr, OÖsterr., 26. Juli 1843 mit Eugenie Grünwald, * Wien 4. März 1826, † das. 25. Dez. 1902.

Kinder: a) 1r Ehe: 1. † Franz, * Wien 12. Juni 1838, † Marienbad 1. Juli 1905, Dr. jur., K. K. ODvesger.-Rat a. D.; ✕ Wien 9. Mai 1879 mit Marie von Filişano, * Krajova, Rumänien, 24. Mai 1841 (griech.-orient.), † Wien 2. Sept. 1881.

Söhne: 1) Demeter Franz Anton, * Wien 29. März 1880, K. u. K. Attaché bei der Gesandtsch. in Bern.

2) Franz Xaver Maria, * Wien 2. Sept. 1881, Dr. jur. [Wien.]

2. Marianne, * Wien 11. Nov. 1839; ✕ das. 17. Mai 1863 mit Dr. jur. Eugen Ritter Frölich von Frölichsthal, † Graz 14. April 1904, K. K. Senatspräs. a. D. [Graz.]

— b) 2r Ehe: 3. Eugenie, * Gmunden 15. Aug. 1861; ✕ das. 5. Okt. 1892 mit Hermann Kövesş von Kövesháza, K. u. K. Gen.-Major und Kmdtn der 15. Inf.-Brig. [Innsbruck.]

Ickstatt.

Katholisch. — Bayer. Adel und Frhr. d. d. . . 17. März (immatrikuliert 19. Juli) 1831. — Erste Aufn. 1878; Beschreibung des Wappens und geschichtl. Notiz im Jahrg. 1879, S. 381.

† Johann Vincenz Peter Freiherr von Ickstatt, * Marktheidenfeld 24. Aug. 1798, † Amberg 14. Nov. 1877, Hzgl. nass. Amtsekr.; ✕ . . 7. Juni 1830 mit Marie Ernestine Cratz, * . . 24. Mai 1813, † Schongau 10. Aug. 1885.

Kinder: 1. † Johann Joseph, * Eltville 26. März 1831, † Schweinfurt 18. Nov. 1889, Dr. med., prakt. Arzt; ✕ Schweinfurt 11. Aug. 1860 mit — Therese Marx, * Würzburg 27. Juni 1836. [Würzburg.]

Kinder: 1) † Johann Adolf, * Schweinfurt 31. Juli 1861, † Weiden, OPfalz, 17. Juli 1900, Kgl. bayer. Loger.-Rat; ✕ Mühldorf 14. Okt. 1894 mit — Josephine Pillmayr, * Landshut 1. Nov. 1873. [Würzburg.]

2) Dorothea Johanna, * Schweinfurt 22. März 1867; ✕ das. 2. Juni 1898 mit Otto Friederich, Großhändler, Kgl. bayer. OLt. a. D. [Würzburg.]

3) Paul Gustav, * Schweinfurt 27. Sept. 1869, gepr. Rechtspraktikant. [Würzburg.]
2. Ernestine Katharine Margarete, * Eltville 26. Sept. 1832. [Nürnberg.]
3. † Peter Maximilian, * Würzburg 3. Nov. 1836, † das. . . Aug. 1906, Kgl. bayer. Bez.-Amtmann a. D.

Ifflinger von Granegg, 1906. — Imhof (Imhoff, Im Hof), 1906. — Imsland, 1906. — Ingenhaeff, 1906.

Inkey de Pallin.

Katholisch. — Altadeliges ungar. Geschlecht. — Erste Aufn. 1857; geschichtl. Notiz im Jahrg. 1858, S. 293.

A.

Stifter: Gáspár, * 9. Nov. 1716, † 18. Juni 1775. — Ungar. Baron d. d. Budapest 17. Nov. 1895

† Joseph Paul Baron Inkey de Pallin, * Jháros-Berény 22. Jan. 1813, † das. 26. Jan. 1900 (Urenkel des Stifters), erbl. Mitgl. des ungar. OHauses; ⚭ Polgárdi 24. Nov. 1838 mit Gabriele Gfin Batthyány von Német-Ujvár, * Wien 19. März 1819, † Lengyeltóti 7. Dez. 1845.
Sohn: † Stefan Ladislaus, * Polgárdy 24. Jan. 1842, † Jháros-Berény 26. Mai 1905, erbl. Mitgl. des ungar. OHauses; ⚭ Budapest 19. Juli 1870 mit — Jolantha Baronin Eötvös de Vásaros-Namény, * Budapest 14. Juli 1847. [Jháros-Berény.]
Kinder: 1) Joseph, * Budapest 15. Mai 1871, Herr auf Jháros-Berény, erbl. Mitgl. des ungar. OHauses. [Jháros-Berény.]
2) Agnes, * Jháros-Berény 2. Okt. 1872, StkrD; ⚭ Preßburg 3. Mai 1899 mit Maximilian Gfn Hoyos, K. u. K. Km. [Német-Lad.]
3) Paul, * Jháros-Berény 23. Juni 1876, Herr auf Jháros, erbl. Mitgl. des ungar. OHauses. [Jháros.]

B.

Stifter: Boldizsár, * 1726, † 1792, Bruder des Stifters von A. — Ungar. Baron d. d. 17. Aug. 1875. — Beschreibung des Wappens und Näheres über die Standeserhebung im Jahrg. 1877, S. 405.

† Ferdinand Gesza Baron Inkey de Pallin, * . . 11. Juni 1829, † Volosca 22. Nov. 1890 (Urenkel des Stifters), Herr auf Rasinja mit Perkos, Kuzminetz, Goricza und Gyelekowetz, Kom. Warasdin, auf Miszla mit Alsó- und Felsö-Bikád und Udvari, Kom. Tolna, und Rátko, Kom. Zala, K. u. K. Km. und GRat, erbl. Mitgl. des ungar. OHauses; ⚭ Lesencze-Tomaj 1. Mai 1858 mit — Ludmila Deym Gfin von Střitež, * Lugos, Ungarn, 9. Jan. 1842, K. u. K. PD. und StkrD. [Miszla und Rasinja, Kom. Warasdin, Kroatien.]
Kinder: 1. Ferdinandine Ludmila Pauline Gabrielle Josephine Maria, * . . 13. April 1859, StkrD.; ⚭ Budapest 29. Mai 1884 mit Weiprecht Gfn Rüdt von Collenberg, † Karlsruhe i. B. 3. Juni 1896, K. u. K. Km. und Oberstlt. a. D. [Karlsruhe i. B.]
2. Ella Franziska Ludmila Ferdinandine Maria, * . . 4. Jan. 1861.
3. Ludmila Elisabeth Ferdinande Gabrielle Maria, * . . 19. Nov. 1865.

4. Emmerich Franz Ferdinand Ludwig Joseph Maria, * . . 29. Jan. 1870, K. u. K. Km. und Leg.-Sekr. z. D., Kgl. ungar. Lt. a. D., EMr des souv. Malt.-RtO. [Schloß Nasinja, Kom. Varasdin, Kroatien.]

Inn- und Knyphausen, 1906.

Irmtraut genannt Werkamp

(a. d. H. der Herren von Werkamp).

Lutherisch. — Namen- und Wappenvereinigung mit Barckhausen . .; Reichsfrhr. und bayer. Frhr. als „Freiherren von Irmtraut genannt Werkamp" d. d. . . 8. Juni 1792 (vom Kurfürsten Karl Theodor von Pfalzbayern, als Reichsvikar). — Erste Aufn., Beschreibung des Wappens und geschichtl. Übersicht im Jahrg. 1858, S. 293.

† Friedrich Wilhelm Philipp Anton Freiherr von Irmtraut gen. Werkamp, * Stuttgart 18. Febr. 1777, † Wildenhof bei Ellwangen 6. Aug. 1831, Kgl. württemb. Major; ⚭ Stuttgart 4. Nov. 1804 mit Philippine Freiin von Woellwarth, * Polsingen 15. April 1787, †. Stuttgart 15. März 1863.

Kinder: 1. Rudolf Friedrich Ernst, * Stuttgart 15. Juni 1821 [New York]; ⚭ Stuttgart 14. Juli 1864 mit Gertrud Freiin vom Holtz, * Rippenburg 27. Juli 1841, † Laubach 17. Okt. 1904 (gesch. 1867; wiederverm.).

2. Luise Auguste Karoline, * Stuttgart 21. Juni 1828; ⚭ das. 17. Okt. 1854 mit Dr. phil. Ludwig Frauer, † Stuttgart 26. Aug. 1894, Prof. an der Polytechnischen Schule in Stuttgart. [Schwäb.-Gmünd.]

Isbary.

Katholisch. — Erste Aufn., Beschreibung des Wappens und geschichtl. Notiz im Jahrg. 1895, S. 439.

A.

Österr. Adel und Frhr. d. d. Wien 5. Juni (Diplom d. d. Wien 5. Aug.) 1893.

Rudolf Freiherr von Isbary, * Wien 16. Mai 1858, Großindustrieller; ⚭ Millstatt 30. Mai 1885 mit — Jacqueline Schürer von Waldheim, * Ober-Döbling 26. Okt. 1859. [Wien.]

Kinder: 1. Lothar Rudolf Walther, * Wien 4. Jan. 1887.
2. Elsa Gerda Maria Luise Pauline, * Wien 5. Jan. 1889.
3. Gerda Luise Dorothea, * Wien 20. Febr. 1890.
4. Helfried Rudolf Paul Ludwig, * Wien 5. Nov. 1893.

B.

Blüht nur im Weibesstamme.

Österr. Adel und Frhrnstand d. d. Wien 17. März (Diplom d. d. Wien 7. Juni) 1894.

Emma Freifrau von Isbary, geb. Maurer von Kronegg, * Wien 3. Juli 1855; ⚭ das. 22. Mai 1879 mit Viktor Isbary, * Wien 5. April 1854, † Graslitz 28. Jan. 1890 (Bruder des Frhrn Rudolf, s. A.). [Wien.]

Töchter, Freiinnen von Isbary: 1. Emmy, * Hütteldorf 26. Juni 1881; ⚔ Attersee 6. Sept. 1905 mit Dr. jur. Alexander Frhrn Hold von Ferneck, K. K. Konzipisten der Finanzprokuratur, Privatdoz. an der Univ. Wien.
2. Alice, * Wien 4. Mai 1884.
3. Klarisse, * Hinterbrühl bei Wien 22. Aug. 1887.

Issendorff, 1906.

Jacobs von Kantstein.

Katholisch. — Österr. Adel mit dem Prädikat „Edler von Kantstein" d. d. . . 9. April 1817; österr. Ritter d. d. Wien 10. Juni 1857; österr. Frhr. d. d. . . 27. März 1867. — Erste Aufn., Beschreibung des Wappens und geschichtl. Übersicht im Jahrg. 1869, S. 418.

† Friedrich Freiherr Jacobs von Kantstein, * . . 8. Nov. 1811, † . . 7. April 1877, K. u. K. GMaj und FZM. a. D.; ⚔ . . 12. Nov. 1848 mit Karoline von Gavenda, * Wien 25. Juni 1824, † daf. 15. Febr. 1895.

Kinder: 1. Friedrich, * . . 18. Aug. 1849, K. u. K. Oberstlt. im Armeestand, beim Platzkmdo in Wien.
2. Karl, * Neu-Gradiska 10. Sept. 1850, K. u. K. Gen.-Major und Kmdr der 93. Inf.-Brig.; ⚔ I) Lemberg 5. Dez. 1886 mit Gisela Hörmann von Wüllerstorf und Urbair, * . . 15. Okt. 1857, † . . 21. Okt. 1891; II) Linz 18. Mai 1897 mit — Johanna Maria Paula Nagy de Galántha, * Zara 22. Mai 1859. [Wien.]
Kinder 1r Ehe: 1) Maria, * Josephstadt 26. Jan. 1889.
2) Eugen, * Josephstadt 7. Juli 1890.
3. Eugen, * Neu-Gradiska 12. April 1853, K. u. K. Gen.-Konsul i. R.; ⚔ . . 1885 mit — Antoinette verw. von Königswarter, geb. von Königswarter, * St. Germain-en-Laye 24. Juli 1857. [. . .]
4. Amalie, * Neu-Gradiska 3. Dez. 1855, Stiftsd. in Hall.
5. August, * Verona 18. Dez. 1863. [. . .]
6. Leopold Ernst, * Agram 14. Febr. 1869, K. K. Ldesreg.-Sekr. in Kärnten. [. . .]

Jaschik von Mährenburg.

Katholisch. — Österr. Adel und Frhr. mit dem Prädikat „von Mährenburg" d. d. Wien 19. Febr. (Diplom d. d. Wien 22. März) 1893. — Erste Aufn., Beschreibung des Wappens und geschichtl. Notiz im Jahrg. 1895, S. 441.

Karl Freiherr Jaschik von Mährenburg, * Zeranowitz, Mähren, 6. Mai 1830, K. K. Sektionschef a. D.; ⚔ . . 4. Nov. 1858 mit Theresia Prucker, * . . 29. Sept. 1832, † Wien-Hietzing 30. März 1900. [Wien.]

Jeetze, 1906.

Jeszenszky von Nagy-Jeszen.

Katholisch. — Ungar. Bestätigung des Adelstandes d. d. Innsbruck 7. Mai 1562; ungar. Baronat d. d. Wien 3. Jan. 1865; ungar. Baronatsbestätigung 5. Okt. 1875. — Erste Aufn., Beschreibung des Wappens und Näheres über die Standeserhebung im Jahrg. 1886, S. 431.

† Johann Freiherr Jeszenszky von Nagy-Jeszen, * . . 1792, † Budapest 24. Juli 1866, Herr auf Felső- und Alsó-Hidvég, Groß-János, Csibrák und Murga, Kom. Tolna, und auf Ordas, Kom. Neograd; ⚔ . . 1822 mit Theresia von Laffert, * . . 1796, † Budapest 19. Okt. 1866.

Söhne: 1. † Alexander, * Csibrák 25. April 1827, † Budapest 2. März 1889; ⚔ . . 20. Sept. 1852 mit Emma von Somogyi de Gyongyös, * Guta 28. Febr. 1836, † Csibrák 28. Febr. 1878.

Kinder: 1) Ignaz, * Csibrák 25. Jan. 1855. [Puszta Akasztó, Kom. Pest.]

2) Ladislaus, * Csibrák 10. Okt. 1861, Herr auf Csibrák.

3) Georg, * Csibrák 1. Jan. 1864, OStuhlrichter. [Gynök.]

4) Karl, * Budapest 24. März 1871, Kgl. ungar. VSekr. im Ackerbaumin.; ⚔ Budapest 15. Jan. 1896 mit — Margarete Maria Luise Klotilde von Kovács de Mad, * Paks, Kom. Tolna, 14. Mai 1875. [Budapest.]
Sohn: Tibor Maria, * Budapest 8. Dez. 1896.

5) Anna, * Csibrák 19. Febr. 1877, Herrin auf Murga; ⚔ Budapest 15. Jan. 1898 mit Bela von Ivady de Iván. [Budapest.]

2. † Joseph, * Csibrák 15. März 1829, † Alsó-Hidvég 14. Nov. 1905, Herr auf Alsó-Hidvég und Ordas; ⚔ Terezske 14. Sept. 1853 mit Mathilde von Huszár de Nagy Baráti, * . ., † . . 13. Dez. 1871.

Kinder: 1) Stephan, * Alsó-Hidvég 17. Nov. 1854, Herr auf Alsó-Hidvég, K. u. K. Km.; ⚔ Preßburg 9. Okt. 1884 mit — Eugenie Gfin Schaaffgotsche, * Schönborn 10. Okt. 1860, StkrD. [Szedres, Ungarn.]
Kinder: (1) Mathilde (Thilda) Maria Andrea, * Preßburg 30. Nov. 1885.
(2) Joseph Franz Huvertus Maria, * Preßburg 22. März 1888, K. u. K. Edelknabe und Zögling der Theresianischen Akademie.

2) Alexander, * Alsó-Hidveg 11. März 1857, Herr auf Kövesd; ⚔ Budapest 4. Juni 1886 mit — Ilma Gfin Zichy zu Zich und Vasonykeö, * Nagy-Dorogh 1. Juli 1862. [Kövesd, Kom. Neograd.]
Kinder: (1) Ladislaus August Maria, * Kövesd 12. April 1887.
(2) Alexandrine Ernestine Maria, * Kövesd 24. Dez. 1888.

3) Marie, * Alsó-Hidvég 24. Juli 1862, Herrin auf Inárcs Kakucs.

3. Koloman, * Csibrák 15. Okt. 1830; ⚔ Györköny 26. Sept. 1852 mit Klothilde von Moravcsik de Dröskócz, * Györköny 31. Juli 1833, † Budapest 31. Dez. 1894. [Budapest.]
Kinder: 1) † Johann, * Felső-Hidvég 6. Nov. 1853, † Budapest 3. Jan. 1890; ⚔ . . 26. Sept. 1875 mit — Helene (Ilona) von Szent-Iványi, * Budapest . . 1857. [Kovácsi, Kom. Neograd.]
Kinder (gemeinsam auf Felső-Hidvég): (1) Ilma, * Felső-Hidvég 4. Aug. 1876; ⚔ Budapest 29. Aug. 1894 mit Stephan Gaal von Gyula, K. u. K. Km. [Büssü, Kom. Somogy.]
(2) Edmund, * Felső-Hidvég 2. Aug. 1880, Stuhlrichter in Paks.
(3) Helene (Ilona) Maria Johanna Klothilde, * Budapest 1. Jan. 1890.

2) Katharina, * Felső-Hidvég 16. Nov. 1855; ⚔ Paks 4. Jan. 1874 mit Ladislaus von Kovács de Mad. [Abaujvar, Kom. Abauj.]

3) † Adelbert (Béla) Andreas Koloman Wolfgang Maria, * Felső-Hidvég 19. Febr. 1867, † Budapest 6. Mai 1897, Herr auf Kölesd und Máriamajor, Dr. rer. pol., K. u. K. Km., Kgl. ungar. Sekr. im Kultusmin.; ⚔ Budapest 21. Nov. 1888 mit — Maria Anna Koller Edler von Granzow, * Budapest 24. Okt. 1868. [Kölesd, Kom. Tolna.]

Söhne: (1) Andreas Koloman Ludwig Stephan Maria, * Budapest 8. Aug. 1889, Zögling des Josefinum in Budapest.
(2) Nikolaus Peter Maria, * Budapest 24. Dez. 1891, Zögling der K. K. Theresianischen Akademie.

Jetzer, s. Fleschner-Jetzer.

Jöchlinger von Jochenstein.

Im Mannesstamme erloschen.

Katholisch. — Wappenbrief mit Lehenartikel d. d. Wien . . März 1756; Reichsadel mit dem Prädikat „von Jochenstein" und Wappenbesserung d. d. Prag 19. Mai 1590 (s. Jahrg. 1879, S. 392); Wappenbesserung und steierische Lehmannschaft 1598; Reichsfhr. mit Wappenbesserung d. d. Neustadt 20. Nov. 1634; Lehmann von Kärnten 3. Dez. 1636, von Krain 20. März 1637; Bestätigung des Prädikats „Jochenstein Freiherr von Pfannberg, Herr auf Hartenstein und Leiffling" d. d. . . 14. Aug. 1652. — Erste Aufn., Beschreibung des Wappens und geschichtl. Übersicht im Jahrg. 1848, S. 188.

(S. Jahrg. 1905, S. 353; neuere Nachrichten fehlen.)

Joelson.

Katholisch. — Österr. Adel und Ritterstand mit Prädikat „von Joelson" d. d. Wien 10. Juni (Diplom d. d. Wien 1. Sept.) 1817 (für Dr. jur. Karl Joel); Neuausfertigung (Berichtigung) des Diploms d. d. Wien 3. Aug. 1843 (für Dr. jur. Joseph Joel Ritter von Joelson, Sohn des Obigen); österr. Genehmigung zur Hinweglassung des Familiennamens Joel laut A. E. d. d. Wien 16. Aug. (Min.-Dekret 6. Sept.) 1862; Wappenbesserung (Bewilligung einer Devise und der Schildhalter) durch Plakat d. d. Wien 12. Juli 1865. — Erste Aufn., Beschreibung des Wappens und Näheres über die Standeserhebungen im Jahrg. 1893, S. 413.

A.

Österr. Frhr. d. d. Wien 23. Nov. 1881.

Alfred Franz Philipp Freiherr von Joelson, * Wien 30. Aug. 1831, K. u. K. FML. i. R., Inh. des Inf.-Rgts Nr. 93; ✕ Baden bei Wien 18. Mai 1873 mit — Hermine Freiin Dahlen von Orlaburg, * Baden bei Wien 30. Juni 1852. [Linz.]

Tochter: Marguerite Flora Hermine, * Wien 16. Nov. 1882; ✕ Linz 5. Nov. 1902 mit Wilhelm Frhrn von Scholley, K. K. Lt. im Ldw.-Ul.-Rgt Nr. 2. [Hohenmauth.]

B.

Österr. Übertragung des Frhrnstandes des K. u. K. FML. i. R. Alfred Frhrn von Joelson (s. A.) auf seinen Neffen Robert Ritter von Joelson, K. u. K. Rittm., d. d. Wien 25. April (Diplom d. d. Wien 22. Juli) 1905.

Robert Freiherr von Joelson, * Bozen 19. Mai 1869, K. u. K. Rittm. im Hus.-Rgt Nr. 16. [Budapest.]

John.

Katholisch. — Österr. Adel und Frhr. d. d. Wien 17. Juli 1857. — Erste Aufn., Beschreibung des Wappens und geschichtl. Übersicht im Jahrg. 1864, S. 399.

† Franz Xaver Freiherr von John, * Bruck a. d. Leitha 20. Nov. 1815, † . . 25. Mai 1876, K. u. K. GMaj. FZM. und Chef des Gen.-Stabes; ⚔ I) . . 27. Okt. 1849 mit Antonia von Weiße, * Krakau 27. Sept. 1827 (evang.), † Graz 6. Sept. 1871; II) Graz 24. Mai 1873 mit — Anna Gfin von Orsini und Rosenberg, * Wien 14. Okt. 1841 (s. Goth. Hofkalender, II. Abt.). [Graz.]

Kinder: a) 1r Ehe: 1. Anton Max Friedrich, * . . 5. Nov. 1849. [. . .]

2. Friedrich Albert, * Bologna 11. Febr. 1854, K. u. K. Linienschf.-Kpt.; ⚔ . . 1884 mit — Adele Kühnell, * . . 25. Nov. 1862. [Pola.]
Kinder: 1) Anna Henriette Antonie, * Pola 20. Aug. 1885.
2) Erwin Gustav Rudolf, * Triest 12. Okt. 1891.

3. Maria Theresia, * Bologna 29. Okt. 1855; ⚔ Wien 4. Sept. 1876 mit Gustav Gerstel, K. K. Gen.-Inspektor der Staatseisenbahn in Wien.

— b) 2r Ehe: 4. Ida Marie Emma, * Wien 15. Febr. 1876; ⚔ Graz 19. Mai 1900 mit Samuel Gfn Festetics von Tolna, Päpstl. Geh.-Kmr., K. u. K. Lt. a. D. [Bakófa, Ungarn.]

Jordis von Lohausen.

Katholisch. — Aus Savoyen im XVIII. Jahrh. in Österreich eingewandert. — Österr. Adel mit dem Prädikat „Edler von" d. d. Wien 15. Juni 1839; österr. Frhr. mit dem Prädikat von „Lohausen" d. d. . . 15. Mai (Diplom d. d. Wien 8. Nov.) 1854. — Erste Aufn. 1858; Beschreibung des Wappens im Jahrg. 1881, S. 341.

† Johann Viktor Freiherr Jordis von Lohausen, * Cilli 23. April 1812, † Graz 11. Jan. 1890, K. K. Hofrat a. D.; ⚔ Triest 4. Okt. 1853 mit Franziska Marie Freiin Siegler von Eberswald, * Graz 29. März 1835, † daf. 9. Aug. 1905.

Kinder: 1. † Heinrich Alexander Maria, * Verona 14. Aug. 1855, † Graz 17. April 1901, K. u. K. Obst. a. D.; ⚔ Graz 7. Jan. 1882 mit — Franziska Beyer, * Graz 20. Juni 1862. [Graz.]

2. Melanie Anna Konstantia Maria, * Verona 12. Mai 1858; ⚔ Tüchern, Steierm., 3. Sept. 1877 mit Wilhelm Gfn von Attems, K. K. Oberst und Kmdtn des Ldw.-Inf.-Rgts Nr. 23. [Zara.]

3. Otto Franz Anton, * Graz 1. Juli 1859, K. u. K. Hptm. im Inf.-Rgt Nr. 27; ⚔ Graz 16. Jan. 1892 mit — Emilie Frölich von Frölichsthal, * Tolmein 1. Sept. 1868. [Laibach.]
Kinder: 1) Maria Emilie Melanie, * Graz 2. Nov. 1892.
2) Johannes (Hans) Viktor Heinrich, * Waldegg, Steierm., 4. Juli 1894.
3) Margareta (Grete) Maria Emilie Rosalie, * Graz 4. Juli 1897.

4. Camillo Maria Leopold, * Verona 4. Jan. 1866, K. K. Lt. der n. a. Ldw.; ⚔ Vidovec 15. Dez. 1891 mit — Natalie Marie Theresia Freiin Kußevich von Szamobor, * . . 27. März 1868, Herrin auf Vidovec, Kroatien, und Kécsa, Kom. Torontal. [Vidovec bei Warasdin.]
Töchter: 1) Camilla (Illi) Maria Emilie, * Vidovec 5. April 1893.
2) Yvonne Maria Henriette, * Vidovec 16. Juni 1895.
3) Hedda Maria, * Vidovec 9. April 1897.
4) † Maria-Theresia (Mires) Natalie, * Vidovec 11. Sept. 1899, † daf. 18. Mai 1906
5) Natalie (Lia) Marie Emilie Camilla, * Vidovec 28. April 1904.

5 August Maria Venantius, * Graz 24. Juli 1867, K. u. K. Rittm. im Hus.-Rgt Nr. 6; ⚔ Graz 24. Sept. 1894 mit — Amélie (Elli) Freiin von

Meyern-Hohenberg, * Wiener-Neustadt 28. Nov. 1873 (evang.). [Seebach bei Villach, Kärnten.]
Töchter (evang.): 1) Alexandra (Sandra) Marie Gottfrieda, * Graz 7. Juni 1895. 2) Maria Viktoria Mauritia, * Graz 22. Juli 1897.
3) † Elisabeth Manon Alfreda, * Seebach 27. April 1905, † das. 29. Jan. 1906.

Jósika von Branyitska.

Katholisch. — Altes siebenbürg. Adelsgeschlecht. — Siebenbürg. Frhr. d. d. Wien 12. April 1699. — Erste Aufn. 1877; Beschreibung des Wappens im Jahrg. 1879, S. 393.

I. Linie.

(S. Jahrg. 1903, S. 346; neuere Nachrichten über den Personalbestand fehlen.)

II. Linie.

† Andreas Freiherr Jósika von Branyitska, * Várfalva 20. Juni 1851, † das. 19. Febr. 1900; ⚔ Klausenburg 24. Juni 1875 mit Anna Freiin Wesselenyi von Hadad, * Hadad 25. Febr. 1856, † Tulln, NÖsterr., 6. Jan. 1902.
Kinder: 1. Julius, * Klausenburg 13. Febr. 1877, Priester. [. . .]
2. Gabriel, * Magyar-Fenes 24. März 1878, K. u. K. Olt. im Hus.-Rgt Nr. 1; ⚔ Hoffzuaszó 4. Nov. 1902 mit — Anna Freiin Szent-Keresztv von Zagon, * Hoffzuaszó 28. Mai 1874. [Medgyes (Mediasch).]
Kinder: 1) Emma, * Medgyes 10. Dez. 1903.
2) Stefan, * Medgyes 4. Jan. 1905.
3. Aladár, * Aranyos-Gyéres 24. Febr. 1882, Ldwirtsch.-Prakt. [Zselicz.]
4. Anna, * Aranyos-Gyéres 4. Okt. 1884.
5. Nikolaus, * Magyar-Fenes 1. April 1897.

III. Linie.

(S. Jahrg. 1903, S. 347; neuere Nachrichten über den Personalbestand fehlen.)

Jovanović.

Im Mannesstamme erloschen.

Katholisch. — Österr. Adel und Ritter d. d. Wien 20. Dez. 1865; österr. Frhr. d. d. Lissa 12. Mai 1875 (Diplom d. d. Wien 3. Febr. 1879). — Erste Aufn., Beschreibung des Wappens und Näheres über die Standeserhebung im Jahrg. 1889, S. 390.

† Stephan Freiherr von Jovanović, * Pazariśce, Kroatien, 5. Jan. 1828, † Zara 8. Dez. 1885, K. u. K. GMaj, FML., Statth. und Milit.-Kmdt von Dalmatien; ⚔ Rovigo 13. Aug. 1863 mit — Theodora von Pestjere, * Werschetz in Banat 12. Juni 1845. [. . .]
Tochter: Theodora Stephanie Maria, * Vinkovce 22. Okt. 1867, EO. des Damenstifts in Graz. [Wien.]

Jovits von Siegenberg.

Griechisch-orientalisch. — Erbländ.-österr. Adel und Frhr. mit dem Prädikat „von Siegenberg" d. d. . . 29. Sept. 1796. — Erste Aufn., Beschreibung des Wappens und geschichtl. Übersicht im Jahrg. 1864, S. 400.

† Theodor Freiherr Jovits von Siegenberg, * . . 29. Jan. 1829, † Alt-Becse 20. Sept. 1894, K. u. K. Major a. D.; ⚔ . . 7. Nov. 1855 mit

Antoinette Miénta de Mikolajewicz, * . . 26. Dez. 1837, † . . 18. Jan. 1875.

Kinder: 1. Euphemie, * . . 26. Dez. 1857; ⚔ . . 15. Nov. 1874 mit Sima (Simon) Micsin, Kgl. serb. Major. [. . .]

2. Alexander, * . . 23. Febr. 1862; ⚔ I) . . 19. Jan. 1885 mit Widosava Stojánovits, * . . 1869 (gesch. 1887 [. . .]); II) Agram 26. Nov. 1895 mit — Ljubica Nikolits, * Temesvár 24. Juni 1871. [Alt-Becse.]
Tochter 1r Ehe: Marie, * Alt-Becse 6. Nov. 1886; ⚔ Gran 18. Mai 1905 mit Adalbert Kräutner, K. u. K. Hptm. im Inf.-Rgt Nr. 76. [Gran]

3. Ladislaus, * . . 14. Okt. 1863, K. u. K. Hptm. und Magazinoff. beim Inf.-Rgt Nr. 70. [Peterwardein.]

4. † Anton, * . . 3. April 1866, † Warasdin . . Sept. 1905, Kgl. ungar. Rittm. im Ldw.-Huf.-Rgt Nr. 10; ⚔ . . mit — Elisabeth von Tarnay, * . . . [. . .]

5. Marie, * . . 5. Sept. 1867; ⚔ . . mit Georg Edlem von Stejin, Kgl. serb. Rittm. [. . .]

6. Stephanie, * . . 30. Juli 1871; ⚔ . . . 27. April 1893 mit Dr. Nikolaus Andrić, Prof. und Dramaturgen am Agramer Nationaltheater.

7. Olga, * . . 25. Febr. 1873; ⚔ . . 30. Aug. 1896 mit Dr. Wladan Edlem von Wojnovits. [Alt-Becse.]

Jud.

Im eigenen Stamme erloschen.

Katholisch. — Schwarzburg-sondersh. Adel und Frhr. d. d. . . 1. Febr. 1856. — Erste Aufn., Beschreibung des Wappens und Näheres über die Standeserhebung im Jahrg. 1866, S. 471.

† Hans Heinrich Freiherr von Jud, * . . 21. Mai 1825, † . . 13. Jan. 1864, Hptm. im schweizer Gen.-Stab; ⚔ Glockenthal 26. Febr. 1856 mit — Charlotte Amalie Prässin zu Schwarzburg-Sondershausen, * Arnstadt 7. Sept. 1816 (luth.), Herrin des sog. Glockenthals bei Thun, Schweiz. [Bern.]

Juncker.

Katholisch. — Wappenbestätigung und -besserung mit goldener Krone d. d. Wien 30. Juni 1483; Wappenbesserung (geviertes Wappen) d. d. Freiburg i. Br. 6. Aug. 1498; ferner Wappenbesserung d. d. Prag 12. Jan. 1562; Bestätigung des Ritterstandes mit Wiederherstellung des alten (einfachen) Wappens d. d. Wien 10. Febr. 1565; fernere Bestätigung mit dem Prädikat „von Ober-Conreut" d. d. Speyer 7. Sept. 1570. — Erste Aufn. 1848; geschichtl. Übersicht, Standeserhebung, Beschreibung des Wappens und Angabe der Grundbesitzungen in Bayern und Böhmen s. Jahrg. 1857, S. 350; vgl. auch Jahrg. 1858, S. 296, und Jahrg. 1868, S. 389.

A.

Reichsfrhr. d. d. München und Mannheim 10. Juni 1741 (im kurbayer. Reichsvikariat).

I. (Ruprechtsreuther) Linie: Juncker-Ober-Conreut.

Im Mannesstamme erloschen.

Immatrikuliert im Kgr. Bayern bei der Frhrnklasse 31. März 1810. — Näheres über die Abstammung im Jahrg. 1857, S. 354.

† Georg Adam Moritz Freiherr von Juncker-Ober-Conreut, * . . 3. Mai 1796, † München 26. Dez. 1875, Herr auf Ruprechtsreuth, OPfalz,

Kgl. bayer. Bez.-Ger.-Direktor a. D.; ⚔ . . 19. Nov. 1821 mit Amalie Freiin von Sazenhofen, * . . 8. Jan. 1796, † . . 4. März 1861.

Tochter: Amalie, * . . 10. Sept. 1827; ⚔ I) . . 4. Jan. 1849 mit Nepomuk von Neumayer, † . . 1. März 1878, Kgl. bayer. Gen.-Major a. D.; II) . . 4. Sept. 1880 mit Karl Ritter von Kamerknecht, † . . 27. Febr. 1885, Kgl. bayer. OBesger.-Präs. [München.]

II. (Woppenhofer) Linie: Junker und Bigato.

Böhm. Frhr. mit Namen- und Wappenvereinigung „Bigatto" d. d. Wien 16. März 1814; immatrikuliert im Kgr. Bayern bei der Frhrenklasse 24. Juni 1814.

† Anton Karl Joseph Freiherr von Junker und Bigato, * . . 17. Aug. 1740, † . . 5. Jan. 1821, Kurfstl. trier. und Kgl. bayer. Km. und Gen.-Lt.; ⚔ . . 24. Nov. 1793 mit Philippine Gfin von Kreith, * . . 21. Juli 1767, † . . 7. Juli 1846.

Söhne: 1. † Klemens Wenzel Kasimir, * . . 2. Dez. 1794, † . . 9. Juli 1876, Herr auf Schödt, Kgl. bayer. Km.; ⚔ I) . . 25. März 1818 mit Amalia Josepha Freiin von Berger, * . . 20. Jan. 1798, † . . 21. Febr. 1834; II) . . 28. April 1836 mit Theresia Allebrand, * . . 17. Juni 1819 (evang.), † . . 30. Sept. 1898.

Kinder 1r Ehe: 1) † Karl Anton, * . . 17. Febr. 1819, † Schweißing 1. Aug. 1892, Herr auf Schweißing und Oschelin, K. u. K. Km. und Rittm. a. D.; ⚔ . . 15. Dez. 1851 mit Anna Freiin von Berger, * . . 21. Aug. 1830, † Schweißing 14. April 1883, Herrin auf Moosdorf.

Kinder: (1) Amalia Karolina, * . . 29. Okt. 1852, FD. des K. K. adeligen Damenstifts „Maria Schul" in Brünn. [Schweißing.]

(2) Johanna, * . . 25. Juli 1854. [Schweißing.]

(3) Ottokar Klemens Wenzel Leo, * . . 11. April 1864, Herr auf Schweißing und Oschelin, Böhmen, K. u. K. Km. [Schweißing.]

2) Adelheid Maria Josepha, * Schödt 18. Aug. 1823 (Stiftsd. des Kgl. bayer. St. Anna-D. in München; ⚔ I) . . 21. Mai 1848 mit Oswald Ritter von Wilhelm, † . . 10. Juli 1858, Herrn auf Wildstein, Kgl. bayer. Rjkr; II) Hof 6. Juni 1860 mit Hugo Frhrn von Herman (evang.), † Ansbach 25. Juli 1890, Kgl. bayer. Km. und Reg.-Präs. von MFranken, Exz. [München.]

3) Theodor, * . . 10. April 1831, Herr auf Schödt (Schüttübr), Böhmen, K. u. K. Km. und Lt. a. D.; ⚔ Regendorf 19. Okt. 1880 mit — Theresia Gfin von Oberndorff, * Regendorf, OPfalz, 11. Aug. 1842, StkrD. [Regensburg.]

Tochter: Helene Maria Fortunata Theresia Theodora Franziska Candida, * . . 3. Okt. 1883.

2. † Sigmund Joseph, * . . 25. Febr. 1799, † . . 5. Dez. 1881, Herr auf Holzheim, Woppenhof und Spindlhof, OPfalz, Kgl. bayer. Km., Major à l. s. zc., EMr des souv. Malt.-Kr-O.; ⚔ I) . . 9. Juni 1821 mit Amalia von Rieben a. d. H. Brunn, Mecklenb.-Schw., * . . (luth.), † . . 20. Dez. 1844; II) . . 21. Mai 1852 mit Karoline Bürgl, * . ., † . . 24. Jan. 1886.

Söhne 1r Ehe: 1) † Klemens Wenceslaus, * . . 2. Juni 1822, † Spindlhof 21. Nov. 1886, Kgl. bayer. OKontr. a. D.; ⚔ I) . . 1867 mit Babette Kaserer, * . ., † München 14. Nov. 1873; II) . . mit — Maximiliane Freiin von Hirschberg, * . . 11. März 1837. [Spindlhof bei Regenstauf.]

Kinder 1r Ehe: (1) Sigmund, * . . 2. Mai 1869, Kgl. bayer. Notar. [Regenstauf.]

(2) Klemens, * . . 30. Dez. 1870. [München.]

(3) Ernestine, * . . 25. Mai 1873; ⚔ . . mit Adolf Mayer, Kgl. bayer. OKontr. [Reichenhall.]

2) † Sigmund, * . . 10. Sept. 1829, † Vazeilles 11. Juli 1870, Kgl. bayer. Hptm.; ⚔ . . 8. Aug. 1857 mit Wilhelmine Wiedemann, * . . (evang.), † . . 7. Febr. 1884.
Söhne: (1) Karl Sigmund, * München 30. Aug. 1858, Kgl. bayer. Hptm. z. D. und Bez.-Off. beim Bez.-Kmdo II München, Chr. des Joh.-O.; ⚔ München 18. Febr. 1897 mit — Johanna Theresia Bianka Steger, * Passau 5. Juni 1865. [München.]
Sohn: Friedrich Wilhelm Karl Theodor, * Fürth 14. Nov. 1897.
(2) Ludwig Karl Sigmund, * . . 4. Okt. 1861, Kgl. bayer. OZahlm. im Inf.-Leibrgt; ⚔ . . 1888 mit — Josefine Dürr, * . . [München.]
Tochter: Minna, * . . 1889.
3) Hermann, * Spindlhof 24. Okt. 1835; ⚔ München 6. Febr. 1867 mit Elise Kyrein, * Lenggries 21. Juni 1844, † München 28. April 1900. [Haiming.]
Kinder: (1) Ludmilla, * München 2. Nov. 1868; ⚔ das. . . . 1892 mit Wilhelm Schuff, Kgl. bayer. OBauführer bei der Gen.-Direktion der Staatsbahnen. [München.]
(2) Hermine, * Weiler bei Lindau 25. Dez. 1869; ⚔ München 14. Juni 1898 mit Emanuel Pfyffer von Altishofen, Naturwissensch.-Lehrer, Schriftsteller. [Köstritz bei Gera.]
(3) Sigmund, * Weiler 6. Aug. 1872, Kgl. bayer. Zollbeamter. [Haiming.]
(4) Fritz, * Mering 6. Mai 1873, Kunstmaler. [München.]
(5) Amalie, * Mering 1. Mai 1874.
(6) Philippine, * Waldsassen 17. Febr. 1878.
(7) Elise, * Waldsassen 21. Dez. 1879.
(8) Klemens, * Waldsassen 13. Aug. 1880. [München.]
(9) Maximiliane, * Spindlhof 9. Aug. 1883.
(10) Alwine, * Spindlhof 24. Dez. 1886.
4) Otto Karl August, * . . 1838, Gutsbes. auf der Insel Java; ⚔ Pasuruan 3. Febr. 1872 mit — Eliza Rosemont Quartero, * . . [. . .]

B.

B. (Preußische) Linie: Juncker von Ober-Conreut**.

Im Freiherrl. Mannesstamme erloschen.

Preuß. Adelsanerkennung mit „von Ober-Conreut" d. d. Charlottenburg 30. April 1856, preuß. Frhr ad personam d. d. Berlin 12. Dez. 1881.

† Albert Woldemar Freiherr Juncker von Ober-Conreut, * Lyck, OPr. 26. April 1819, † Cassel 24. Sept. 1898, Kgl. preuß. WGRat und Reg.-Präs. a. D.; ⚔ I) Bromberg 17. Okt. 1845 mit Johanna Freiin von Schleinitz, * Konitz, WPr., 22. Juni 1825 (evang.), † Koblenz 24. Okt. 1860; II) Koblenz 3. Aug. 1863 mit — Anna Gfin von Schlippenbach, * Berlin 11. Okt. 1841. [Cassel.]
(Die den beiden Ehen entsprossenen Kinder führen das Adelsprädikat.)

Jungenfeld, s. Geduld von Jungenfeld.

Jurkovič.

Katholisch. — Österr. Adel und Frhr. d. d. Wien 23. Mai 1850. — Erste Aufn., Beschreibung des Wappens und geschichtl. Übersicht im Jahrg. 1858, S. 300.

† Paul Freiherr von Jurkovič, * Brlog . . 1812, † Zengg 11. Nov. 1880;

× I) . . mit Maria Janušić, * . . 27. Jan. 1815, † . . ; II) . . mit . . . . † . . .

Söhne: 1. **Martin**, * . . 10. Nov. 1832. [. . .]
2. † **Markus**, * . . 10. Sept. 1837, † Zengg . . ., K. u. K. Hptm. a. D.
3. † **Daniel**, * . . 20. Juli 1839, † Brlog bei Zengg . . .

Kageneck, 1906. — Kager von Stampach, 1906.

Kaiffel.

Erloschen.

Katholisch. — Österr. Adel und Ritterstand d. d. Wien 18. März 1879; österr. Frhr. d. d. Wien 5. (Diplom d. d. Wien 21.) Dez. 1891. — Erste Aufn., Beschreibung des Wappens und Näheres über die Standeserhebung im Jahrg. 1893, S. 421.

† Emmerich Freiherr von **Kaiffel**, * St. Abraham, Kom. Preßburg 5. Nov. 1819, † Wien 6. Dez. 1892, K. u. K. GRat und FZM. i. R.; × Brünn, Mähren 2. Sept. 1880 mit Therese verw. Edlen von Kreupbruck und Lilienfels, geb. . ., * Olmütz 18. April 1836, † Wien 28. Mai 1905.

Kaiser.

Im Mannesstamme erloschen.

Katholisch. — Österr. Adel und Ritter d. d. Wien 25. April 1866; österr. Frhr. d. d. Wien 28. März 1879. — Erste Aufn., Beschreibung des Wappens und geschichtl. Übersicht im Jahrg. 1881, S. 407.

(S. Jahrg. 1905, S. 359; neuere Nachrichten fehlen.)

Kaisersteins.

Katholisch. — Wappenbrief d. d. Prag 18. Nov. 1577; Reichs- und erbländ.-österr. rittermäßiger Adel mit dem Prädikat ‚von Kaisersteín', Wappenbesserung und Rotwachsfreiheit d. d. Prag 18. April 1608 (für Hans Khayser, Richter und Bürgerm. von Wiener-Neustadt); Reichsritter mit Wappenbesserung d. d. Wien 12. Aug. 1629; niederösterr. Ritterstand 1631; oberösterr. neuer Ritterstand 20. Jan. 1651 (für Johann Georg von Kayserstein, Herr auf Innerstain) und oberösterr. alter Ritterstand 10. Mai 1661 (für denselben); Reichsfrhr. und erbländ.-österr. Frhr. nebst Wappenvermehrung (Wappen Flußhardt) d. d. Wien 9. Sept. 1665. — Besitz: Die Majoratsgüter Starckstadt, Kr. Braunau, Böhmen, und Tentschach, Kärnten. — Erste Aufn. 1849; Beschreibung des Wappens und geschichtl. Übersicht im Jahrg. 1804, S. 405.

† Karl Freiherr von **Kaisersteins**, * . . 26. April 1824, † . . Majoratsherr; × . . 4. Febr. 1850 mit — Maria Gfin Festetics von Tolna, * . . 6. Dez. 1833, K. u. K. PD. und GRatsfrau, SekrD. [Starckstadt.]
Sohn: **Helfried**, * . . 31. Mai 1855, Majoratsherr; × Wien 1. Okt. 1888 mit — Hermine von Pongraz, * . . . [Starckstadt.]
Sohn: **Helfried**, * Ober-St. Veit bei Wien 18. Aug. 1889.

Kákonyi von Kákony und Tsipp.

Katholisch. — Ungar. Adel mit dem Prädikat „von Tsipp und Kákony" 1609; österr. Frhr. d. d. Wien 19. Juli 1826; ungar. Baronat d. d. Weinzierl 4. Aug. 1847. — Erste Aufn., Beschreibung des Wappens und geschichtl. Übersicht im Jahrg. 1848, S. 125.

(S. Jahrg. 1895, S. 452; neuere Nachrichten über den Personalbestand fehlen.)

Kalchberg, s. Kalchegger.

Kalchegger von Kalchberg.

Katholisch. — Erbländ.-österr. Adel mit dem Prädikat „von Kalchberg" d. d. Wien 30. Dez. 1760; Lbmann von Steiermark 6. Aug. 1763; desgleichen von Krain 14. Sept. 1846; österr. Frhr. d. d. Wien 4. Okt. 1861. — Erste Aufn. und geschichtl. Übersicht im Jahrg. 1855, S. 290; Beschreibung des Wappens und Näheres über die Abstammung im Jahrg. 1867, S. 448.

(S. Jahrg. 1905, S. 360; neuere Nachrichten fehlen.)

Kalkhof.

Im Mannesstamme erloschen.

Katholisch. — Reichsadel und Reichsfrhr. d. d. . . 21. Aug. 1794. — Erste Aufn. 1853; Beschreibung des Wappens und geschichtl. Notiz im Jahrg. 1855, S. 292.

† Anton Joseph Freiherr von Kalkhof, * . . 30. Aug. 1779, † . . 30. Jan. 1866, K. K. Leg.-Rat a. D., Direktor des Archivs ꝛc.; ⚔ . . mit Luise von Dangries, * . . 1806, † Meran 25. Febr. 1880.

Kinder: 1. † Emil, * . . 1828, † . . 18. Okt. 1865, K. K. Rittm. im Kür.-Rgt Nr. 8; ⚔ . . 12. Mai 1864 mit — Linda Karoline Gjerpheö de Nemes-Tacskánd, * . . 18. Febr. 1841 (luth.). [Numa.]

2. † Laura, * . . 1831, † Ober-Mais 28. Mai 1905.

3. Alphe, * . . 19. Aug. 1834; ⚔ . . 29. Okt. 1856 mit Eduard Frhrn von Valois, † Stuttgart 3. Dez. 1857, Kgl. württemb. Rittm. im 2. Reiterrgt. [. . .]

Kalliány von Kallian.

Katholisch. — Ungar. Adel d. d. Wien 10. Juli 1700; bestätigt d. d. . . 21. Febr. 1769; österr. Frhr. d. d. Wien 22. Juli 1852. — Erste Aufn., Beschreibung des Wappens und geschichtl. Notiz im Jahrg. 1857, S. 358.

† Joseph Anton Freiherr Kalliány von Kallian, * Bajesd, Siebenb., 9. Nov. 1786, † Wien 5. Febr. 1859, K. K. FML. a. D.; ⚔ Eperies, Ungarn, 21. Okt. 1828 mit Apollonia Ignatia Patientia Horváth von Levkoß und Abrahamfalva, * Roskovány, Ungarn, 31. Juli 1802, † Wien 29. Sept. 1890.

Kinder: 1. Maria Anna Christina, * Verona 23. Juli 1829; ⚔ Wien 12. Okt. 1858 mit Anton Püschel von Felsberg, K. u. K. Obersten a. D. [Wien.]

2. Koloman Joseph Anton Ernst, * Kremsier 6. Febr. 1831, K. u. K. Hptm.

a. D.; ✕ Wien 16. Dez. 1871 mit — Theresia Anna Maria Edler von Malyevacz, * Heidenreichstein, NÖsterr., 1. Jan. 1843. [Wien.]

Kinder: 1) Joseph Emanuel Koloman Eugen Ernst, * Wien 30. Nov. 1872, K. K. Oblt. im Idw.-Inf.-Rgt Nr. 32; ✕ Wien 5. Nov. 1904 mit — Hermine Wilhelmine Hummel, * . . .

Tochter: Wilhelmine Maria Theresia Hermine Elisabeth, * Neu-Sandez 24. Aug. 1905.

2) Emanuel Joseph Koloman Eugen Raimund, * Wien 13. März 1875, K. u. K. Oblt. im Inf.-Rgt Nr. 75; ✕ Bad Stein 27. Sept. 1902 mit — Maria Theresia Mathilde Staré, * Bad Stein, Krain, 21. Aug. 1879. [Prag.]

3) Elisabeth Apollonia Theresia Bertha, * Wien 19. Nov. 1881.

3. Eugen Adolf Aloys, * Mailand 21. Sept. 1836, K. u. K. Major a. D.; ✕ Stuhlweißenburg 11. Febr. 1874 mit Maria Ferdinanda Anna von Szüts, * Stuhlweißenburg 19. Okt. 1853, † daf. 27. Juni 1880. [Görz.]

Sohn: Eugen Joseph Viktor Emanuel Peter Kajetan, * Stuhlweißenburg 7. Aug. 1876. [Paris.]

Kallina von Urbanow.

Katholisch. — Österr. Adel und Ritter mit dem Prädikat „von Urbanow" d. d. Wien 10. Febr. 1869; österr. Frhr. d. d. . . 18. April (Diplom d. d. Wien 20. Aug.) 1874. — Erste Aufn., Beschreibung des Wappens und Näheres über die Standeserhebungen im Jahrg. 1880, S. 359.

† Aloys Theodor Freiherr Kallina von Urbanow, * Wodnian, Böhmen, 1. Juli 1810, † . . 6. Jan. 1885, Dr. jur., K. K. Min.-Rat a. D.; ✕ . . 6. Nov. 1838 mit Amalie Zueber Edler von Nordheim, * . . 20. April 1813, † . . 12. Mai 1871.

Kinder: 1. Jsmene, * . . 7. Dez. 1840; ✕ . . 17. April 1875 mit Johann Edelmann, K. u. K. GRat und OLdesger.-Präs. i. R., Mitgl. des Herrenh. des österr. Reichsrats. [Wien.]

2. Aloys, * . . 11. Jan. 1843, K. u. K. GRat und OLdesger.-Präs. in Wien; ✕ . . 11. Juni 1870 mit — Bertha Bauk, * . . 25. Okt. 1847.

Sohn: Amilian, * . . 26. Nov. 1871, Dr. jur., K. u. K. Lt. der Res. des Korpsart.-Rgts Nr. 8. [. . .]

3. † Viktor, * . . 20. Febr. 1845, † Meran 24. Nov. 1875, Dr. jur., K. K. Hof- und Ger.-Advokat; ✕ . . mit — Bettina Kutschera von Aichlandt, * . . 19. Sept. 1854. [. . .]

Tochter: Elsa, * . . 29. Jan. 1874; ✕ Wien 26. Sept. 1898 mit Robert Ritter Riederer von Dachsberg, K. u. K. Rittm. im Ul.-Rgt Nr. 11. [Pardubitz.]

Kanne, 1906.

Kap-herr.

Lutherisch. — Ghzgl. hess. Adel und Frhr. d. d. Darmstadt 27. Juli 1868. — Besitz: a) Eine Seniorats-Stiftung (gestiftet vom Frhrn Hermann, † 1877); b) das Fideikommiß Lockwitz, Kgr. Sachsen, verbunden mit einer Kapitalstiftung (vom Frhrn Karl Johann, † 1887). — Erste Aufn., Beschreibung des Wappens und Näheres über die Standeserhebung im Jahrg. 1870, S. 412.

† Hermann Christian Freiherr von Kap-herr, * Rostock 16. Sept. 1801,

† Dresden 30. Okt. 1877, Kgl. span. Konsul, Bankier; ⚭ St. Petersburg .. mit Charlotte Dorothea von Kap-herr, * St. Petersburg 26. April 1806, † das. 20. Okt. 1866.

Söhne: 1. † Karl Johann, * St. Petersburg 17. Juni 1827, † Gastein 25. Aug. 1887, Herr auf Klein-Vielen mit Hartwigshof, Adamsdorf und Liepen, Mecklenb.-Schw.; ⚭ St. Petersburg 4. Sept. 1852 mit Amelia Jane Amiraur, * St. Petersburg 15. Juli 1834, † Dresden 4. Juni 1885.

Kinder: 1) Hermann Thomas Freiherr von Kap-herr-Lockwitz [kam Kgl. sächs. Genehmigung d. d. Dresden 6. Mai 1892], * St. Petersburg 13. Juni 1854, Herr, Mitbes. von Klein-Vielen c. p., Kgl. preuß. Rittm. a. D., RRr des Joh.-O.; ⚭ Dresden 17. Juni 1883 mit — Helene Gfin von Bünau, * Chrosziuna 19. Sept. 1856. [Schloß Lockwitz bei Dresden.]

Kinder: (1) Amelie Helene, * Dresden 16. März 1885; ⚭ Lockwitz 22. Okt. 1904 mit Karl-Theodor Gfn Vitzthum von Eckstädt, Kgl. sächs. Lt. im 11. Inf.-Rgt Nr. 139. [Döbeln.]

(2) Margarete Olga, * Klein-Vielen 12. Sept. 1886.

(3) Richard Hermann Karl Rudolf, * Lockwitz 29. Mai 1889.

2) † Karl Johann, * St. Petersburg 27. Okt. 1856, † Klein-Vielen 9. Okt. 1897, Mitbes. von Klein-Vielen c. p., Kgl. preuß. Lt. a. D.; ⚭ Altenberga 29. Sept. 1887 mit — Martha Freiin von Rothkirch und Trach gen. von Schwarzenfels, * Altenberga 29. Dez. 1868 (wiederverm. Panker, Holstein, 21. Febr. 1905 mit Harry von Wright, Kgl. preuß. Major im Füs.-Rgt Nr. 80 [Homburg v. d. H.]).

Töchter: (1) Marie Martha Auguste Amelie, * Neudorf 2. Jan. 1890.

(2) Erika Lonny Olga, * Neudorf 1. Febr. 1892.

3) Richard Johann, * St. Petersburg 24. Juli 1859, Mitbes. von Klein-Vielen c. p., Kgl. preuß. Rittm. a. D. [Paris.]

4) Ida Maria, * St. Petersburg 31. Juli 1860; ⚭ Lockwitz 24. Sept. 1878 mit Georg von Criegern, Kgl. sächs. Khrn und Gen.-Lt. z. D. [Dresden.]

5) Olga Ernestine, * St. Petersburg 31. Aug. 1862. [Dresden.]

6) Alfred Ludwig, * St. Petersburg 5. Aug. 1864, Mitbes. von Klein-Vielen c. p., Kgl. preuß. Rittm. der Gdw.-Kav. a. D.; ⚭ Bremen 6. Juni 1896 mit — Charlotte Katharina Heberlein, * Dresden 20. Dez. 1868. [München und Hohenschwangau.]

Kinder: (1) Felicitas Charlotte Katharina Olga Johanna Anna, * München 7. Mai 1897.

(2) Wolfgang Ludwig Richard Alfred Carl Johann, * München 2. Nov. 1898.

(3) Olga Olinda Marie Helene Gilberte Amélie, * München 21. Juni 1903.

(4) Alfred Wilhelm Ernst Otto Anton Helmuth, * München 7. Mai 1906.

7) Oswald Karl, * Lockwitz 18. Sept. 1868, Mitbes. von Klein-Vielen c. p., Kgl. preuß. Rittm. und Esk.-Chef im 1. Gll.-Rgt. [Potsdam.]

2. † Hermann Friedrich, * St. Petersburg 25. April 1830, † Bärenklause 27. Mai 1885; ⚭ I) Hamburg 17. Mai 1856 mit Elisabeth Lappenberg, * Hamburg 25. Febr. 1833, † Dresden 6. Juni 1872; II) Dresden 25. April 1876 mit — Alma Baronin von Kruedener, * Karkeln, Livland, 25. März 1854 (wiederverm. Dresden 15. Febr. 1888 mit Bruno von Gersdorff [Kulsdorf bei Lemsal, Livland]).

Kinder: a) **Ir Ehe:** 1) Johannes (Hans) Georg Hermann, * St. Petersburg 3. April 1857, Dr. phil.; ⚭ Dresden 28. Febr. 1884 mit — Alexandrine (Tisa) Freiin von Meyern-Hohenberg, * Gotha 27. Dez. 1855. [Kempfenhausen bei Starnberg, OBayern.]

Kinder: (1) Hans Hermann, * Göttingen 5. März 1885. [Kempfenhausen.]

(2) Elisabeth Margarete, * Göttingen 13. Aug. 1886.

(3) Margarete Klara, * Göttingen 19. Okt. 1889.
(4) Georg Michael, * Göttingen 16. Sept. 1892.

2) Robert Hermann, * St. Petersburg 1. Juli 1858, Kgl. preuß. Oberstlt. beim Stabe des Kür.-Rgts Nr. 6; ⚔ Metz 17. Juni 1886 mit — Therese von Rosenberg, * Breslau 28. Okt. 1864. [Brandenburg a. d. H.]
Töchter: (1) Elisabeth, * Rathenow 2. Aug. 1887.
(2) Felicitas, * Rathenow 16. März 1889.
(3) Ruth, * Berlin 13. Okt. 1890.
(4) Johanna, * Rathenow 8. März 1896.

3) Charlotte Maria Julia, * St. Petersburg 9. Sept. 1861; ⚔ Dresden 16. Nov. 1881 mit Dr. jur. et phil. August Frhrn Sartorius von Waltershausen, o. Prof. der Nationalökonomie an der Univ. Straßburg.

4) Hermann Karl, * Blasewitz 3. Aug. 1863, Kais. deutscher Kreisdirektor in Saarburg; ⚔ Wiesbaden 31. Okt. 1894 mit — Jenny Gfin Ustrussoff, * Moskau 21. Nov. 1861.
Tochter: Jenny, * Diedenhofen 22. Aug. 1895.

5) † Walther Wolfgang, * Dresden 30. März 1865, † Rathenow 2. Juli 1898, Kgl. preuß. Oblt. im Hus.-Rgt Nr. 3; ⚔ I) Lockwitz 17. April 1891 mit Hermine Freiin von Kap-herr, * Lockwitz 4. Febr. 1871, † Rathenow 4. April 1893; II) Hannover 9. Febr. 1898 mit — Herrad Gfin Edbrecht von Dürckheim-Montmartin, * Bundhorst 19. Febr. 1876. [Horst bei Perdöl, Kr. Plön.]
Kinder: a) 1r Ehe: (1) Amelie Elisabeth, * Rathenow 3. März 1892.
— b) 2r Ehe: (2) Walther (Posthumus), * Rathenow 18. Nov. 1898.

6) Elisabeth Marie Amelia, * Bärenklause 3. Juli 1867; ⚔ Zürich 17. Dez. 1887 mit Ludwig von Schack, Kgl. preuß. Obersten a. D. [Schwerin.]
— b) 2r Ehe: 7) Egon Georg, * Bärenklause 30. Okt. 1877, Kgl. preuß. Lt. a. D., Herr auf Daiben, Livland; ⚔ Riga 17./30. April 1901 mit — Mary Nelly Mathilde Baronin von Freytag-Loringhoven, * Riga 3./15. Dez. 1881. [Daiben bei Wohnar.]

3. Johann Christian, * St. Petersburg 4. Nov. 1837, Gutsbes. in Prohlis und Torna bei Dresden; ⚔ Lockwitz bei Dresden 28. Jan. 1869 mit — Charlotte Emilie Pflug, * St. Petersburg 14. Mai 1843. [Schloß Prohlis bei Nieder-Sedlitz, Sachsen.]
Söhne: 1) Victor Hermann, * Prohlis 19. April 1871, Kgl. sächs. Oblt. im G-Reiterrgt, kmdt als Lehrer zur Militärreitanst.; ⚔ Berlin 6. Aug. 1901 mit — Else von Schmidthals, * Lissabon 7. Juni 1877. [Dresden.]
Kinder: (1) † Henriette Charlotte Dorothea, * Hannover 22. Juni 1902, † Dresden 28. Mai 1905.
(2) Wolf Johann Viktor, * Dresden-Blasewitz 13. Juni 1905.
2) Johann Karl Hermann, * Prohlis 15. Juni 1872, Kgl. sächs. Rittm. im 3. Ul.-Rgt Nr. 21; ⚔ Cunewalde 29. Sept. 1896 mit — Margarete Freiin von Ziegler und Klipphausen, * Kaschau 20. Sept. 1875. [Chemnitz.]
Kinder: (1) Charlotte Alexandrine Lucie, * Dresden 20. Sept. 1897.
(2) Alexander Johann Christian Victor Nicolaus, * Dresden 3. Dez. 1900.

Kappel von Savenau.

Katholisch. — Österr. Adel und Ritter mit dem Prädikat „von Savenau" d. d. Wien 13. Juni 1855; österr. Frhr. mit Wappenvermehrung d. d. Wien 15. Jan. 1866. — Erste Aufn., Beschreibung des Wappens und geschichtl. Übersicht im Jahrg. 1868, S. 392.

† Vincenz Freiherr Kappel von Savenau, * Graz 17. Dez. 1798, † Mauer bei Wien 8. Aug. 1868, K. K. Sektionschef im Finanzmin. und Ministerstell-

vertr. a. D.; ⚔ Prag 13. Febr. 1833 mit Carolina Borromäa Anna Franziska Agnes Lichtner, * Prag 21. Jan. 1806, † Graz 21. Juli 1901. Kinder: 1. † Anna Carolina Borromäa, * Prag 6. Dez. 1833, † Graz 13. Febr. 1906, Präbendistin des K. K. Damenstifts auf dem Hradschin in Prag.

2. Carl Borromäus Maria Josef Wenzel, * Prag 3. Febr. 1837, K. u. K. Obst. a. D., Komponist und Musikschriftsteller; ⚔ I) Wien 5. Juni 1867 mit Franziska de Paula Anna Augusta verw. Mayr Edler von Melnhof, geb. Edlen von Martiny, * Neuhaus, Böhmen, 15. Juni 1836, † Graz 26. Okt. 1888; II) Bad Neuhaus, Steierm., 26. Aug. 1891 mit — Angelika Kajetana Juliana Paltauf, * Judenburg, Steierm., 26. Aug. 1859. [Graz.]
Sohn 1r Ehe: Leopold Maria Carl Borromäus Franz de Paula, * Graz 27. März 1875, K. K. Statth.-Rechn.-Assistent. [Graz.]

Karaisl von Karais.

Katholisch. — Österr. Adel mit dem Prädikat „Edler von Karais" d. d. . . 31. März (Diplom d. d. Wien 11. Juni) 1836; österr. Frhr. d. d. Wien 14. Okt. 1850. — Erste Aufn., Beschreibung des Wappens und geschichtl. Übersicht im Jahrg. 1875, S. 352.

† Franz de Paula Maria Adolf Freiherr Karaisl von Karais, * Triest 19. Aug. 1830, † Olmütz 18. Febr. 1890, K. u. K. Gen.-Major z. D.; ⚔ Klagenfurt 12. Okt. 1863 mit Florianne Freiin von Longo-Liebenstein, * . . 3. Juni 1835, † Olmütz 22. Mai 1892.
Kinder: 1. Karl Felix Franz Maria, * Klagenfurt 25. Juli 1866, K. u. K. Rittm. im Drag.-Rgt Nr. 8. [Pardubitz.]

2. Kunigunde Maria Florianne, * Graz 5. Febr. 1868; ⚔ Jungbunzlau 15. Mai 1884 mit Emil Edlem von Schutterstein, K. u. K. Hptm. [. . .]
3. Paula Mathilde Florianne Maria, * Olmütz 19. Juni 1872. [. . .]
4. Anna Maria Florianne, * Olmütz 5. Juni 1874; ⚔ das. 23. Febr. 1892 mit Simon Ritter Schwerdtner von Schwertburg, K. u. K. Obersten und Kmdtn des Inf.-Rgts Nr. 5. [Erlau.]
5. Franz de Paula August Florian Maria, * Riva, Südtirol, 13. Aug. 1876, K. u. K. Obst. im Inf.-Rgt Nr. 100. [Krakau.]

Karg von Bebenburg.

Katholisch und evangelisch. — Wappenbrief d. d. Regensburg 14. Juni 1594 (vom Kaiser Rudolf II.); Reichsadel d. d. Frankfurt a. M. 17. Juni 1615; bestätigt mit dem Prädikat „von Bebenburg" (Boibenburg) d. d. Wien 21. Nov. 1621; erneuerte Bestätigung und Reichsritter d. d. Wien 11. Aug. 1709; Reichsfrhr. (Übertragung eines erloschenen Diploms d. d. Wien 29. Nov. 1698) d. d. Wien 15. Dez. 1713. — Erste Aufn., Beschreibung des Wappens und geschichtl. Notiz im Jahrg. 1848, S. 196.

I. Linie.

Stifter: Frhr Georg Karl, * 5. März 1680, † 2. Febr. 1747.

1. Bayerischer Ast.

Stifter: Frhr Ludwig, * 1. Sept. 1744, † . . . — Immatrikuliert im Kgr. Bayern bei der Frhrnklasse 13. Mai 1813. — Abstammung s. Jahrg. 1855, S. 293.

† Theodor Marquard Freiherr Karg von Bebenburg, * Bergstetten 27. Juni 1799, † Bad Weilbach 12. Juli 1846, Kgl. bayer. Km. und Polizeidirektor; ⚔ Waffenbrunn 12. Okt. 1820 mit Luise von Paur zu Waffenbrunn, * Waffenbrunn 28. April 1799, † Wien 12. Dez. 1867.

Kinder: 1. † Klemens August Franz Paula, * Trausnitz 28. Sept. 1821, † Meran 4. Mai 1896, Kgl. bayer. Kmr. und Bez.-Ger.-Rat a. D.; ⚔ München 28. Okt. 1857 mit Bruna Helena Charlotte Franziska Maria von Handel, * München 28. Okt. 1837, † das. 12. Sept. 1864.

Tochter: Marie, * München 16. Sept. 1860; ⚔ das. 15. April 1882 mit Konstantin Frhrn von Gebsattel, Kgl. bayer. Gen.-Major und Insp. der Kav. [München.]

2. † Joseph Theodor Johann Baptist Felix, * Regensburg 30. Mai 1833, † St. Zeno 5. Mai 1899, Gutsbes. in St. Zeno bei Reichenhall; ⚔ London 29. Okt. 1868 mit Frances Isabella Frerichs, * Thirlestaine-Hall, Engl., 2. Aug. 1847, † St. Zeno 14. Mai 1899.

Kinder (evang.): 1) Elsa Marie Luise, * München 14. Okt. 1872; ⚔ das. 21. März 1904 mit Max Gemmingen Frhrn von Massenbach, Kgl. bayer. Kfkr und OLt. im 9. Feldart.-Rgt. [Landsberg.]

2) Theodor Klemens Hubertus, * St. Zeno 28. Juni 1874, Kgl. bayer. Lt. der Res. des 7. Feldart.-Rgts; ⚔ Leipzig 3. Aug. 1900 mit — Margarete Luise Lahmeyer, * London 3. Nov. 1872. [St. Zeno bei Reichenhall und München.]

Tochter: Annemarie, * München 24. Sept. 1903.

3. Amanda Maria, * München 4. Nov. 1839; ⚔ Neusath 21. Juni 1881 mit Karl von Peritzhoff, † München 1. Juni 1891, Herrn auf Wernberg, OPfalz, Kgl. bayer. Hptm. a. D. [München.]

2. Österreichischer Ast.

Stifter: Frhr Franz Xaver, * 11. Dez. 1749, † 8. Mai 1808, Bruder des Stifters des 1. Astes.

† Johann Nepomuk Anton Freiherr Karg von Bebenburg, * Wien 3. April 1790, † Ischstadt 12. Juli 1857, K. K. Gubernialrat und Hptm. des Kr. Elbogen, Böhmen; ⚔ Senftenberg 11. Nov. 1821 mit Katharina Richardson, * Woolwich, England, 9. Okt. 1798, † Modern, Ungarn, 30. März 1870.

Söhne: 1. † Johann (John) Baptist Karl, * Königgrätz 30. Dez. 1822, † Modern 18. Febr. 1888, K. u. K. Rittm. im Kür.-Rgt Nr. 1; ⚔ Prag 30. April 1855 mit Karoline Auguste von Janka-Dirras, * Simmering 29. Mai 1832, † Modern 13. März 1880.

Kinder: 1) Katharina Amalia, * Czegléd 14. Aug. 1856. [Wien.]

2) Maria Katharina, * Sorokjár 23. Mai 1858. [Móor.]

3) Johann Baptist Friedrich, * Bodenbach 8. Sept. 1859, K. u. K. Oberst und Kmdt des Inf.-Rgts Nr. 37; ⚔ Maros-Ugra 7. Nov. 1891 mit — Antonia Gfin Haller von Hallerstein, * Maros-Ugra 23. Nov. 1859. [Großwardein.]

Söhne: (1) Georg Johann Friedrich Maria, * Budapest 20. Juni 1893.
(2) Johann Baptist Friedrich Karl Maria, * Lojonez 28. Aug. 1894.
(3) Anton Friedrich Johann Maria, * Wien 1. Dez. 1895.
(4) Friedrich Georg Karl Maria, * Kaschau 17. Okt. 1899.

4) George Wilhelm, * Mariaschein 31. Jan. 1862, K. u. K. Rittm. im Drag.-Rgt Nr. 9; ⚔ München 4. Mai 1905 mit — Julia Gemmingen Freiin von Massenbach, * Amberg 6. Jan. 1870. [Lemberg.]

5) Christine Luise, * Mariaschein 16. Okt. 1863; ⚔ Móor 2. Okt. 1888 mit Johann Ritzinger, Kgl. ungar. Notar in Lengyeltóti, Ungarn.

6) Luise Katharina, * Leitmeritz 12. Okt. 1865. [Bély.]

2. † George, * Königgrätz 18. Sept. 1825, † Wien 4. Dez. 1871, K. u. K. Rittm. a. D.; ⚔ Modern 24. April 1871 mit — Helene (Ilka) Beniczky von Benicz, Miesinye und Pribócz, * Modern 20. März 1851. [Wien.]

Tochter: Georgine Mathilde (Posthuma), * Wien 13. März 1872; ⚔ Modern

9. Aug. 1893 mit Ladislaus von Medgyesy, Kgl. ungar. Gymnasialdirektor in Zala-Egerszeg.

3. † Heinrich Aloys Wenzel, * Schlan, Böhmen, 27. Okt. 1831, † Wien 28. Nov. 1903, K. u. K. Rittm. a. D.; ⚔ Arnau 25. Febr. 1865 mit — Marie Theresia Steffan, * Arnau 24. April 1846. [Wien.]

Kinder: 1) Wilma Maria, * Arnau 28. Jan. 1871; ⚔ Wien 17. Okt. 1891 mit Leopold Anker, K. u. K. Rittm. im Huf.-Rgt Nr. 5. [Preßburg.]

2) Georg Friedrich, * Arnau 12. April 1874, K. u. K. Hptm. im Gen.-Stabskorps; ⚔ Wildschütz 2. Okt. 1902 mit — Gertrud Wihard, * Wildschütz 16. Juni 1879. [Temesvár.]

Söhne: (1) Enzio Hugo Georg, * Olmütz 26. Juni 1903.

(2) Johann Georg, * Temesvár 1. Juni 1906.

3) Arthur Friedrich Johann, * Arnau 21. März 1876, K. u. K. Olt. im Drag.-Rgt Nr. 11, zuget. dem Gen.-Stab. [Brünn.]

II. Linie.

Stifter: Frhr Georg Joseph, * 15. Febr. 1698, † 28. Juni 1779, Bruder des Stifters der I. Linie. — Immatrikuliert im Kgr. Bayern bei der Freiherrnklasse 29. Juli 1812.

† Ludwig Freiherr Karg von Bebenburg, * . . 6. Jan. 1796, † . . 9. Mai 1848, K. K. Oberstlt. im Inf.-Rgt Nr. 47; ⚔ . . 25. Jan. 1831 mit Klementine Gfin von Liechtenberg, * . . 6. Aug. 1801, † Wien 1. März 1882.

Söhne: 1. † Ludwig Ferdinand Klemens, * Piacenza 22. Febr. 1832, † Graz 29. Febr. 1868, K. u. K. Km. und Major i. R.; ⚔ . . 19. Aug. 1858 mit — Karoline Freiin von Lazarini, * . . 24. Dez. 1832. [Graz.]

Kinder: 1) Karl, * . . 18. Dez. 1859, K. K. Hilfsämterdirektor im Justizmin.; ⚔ . . 12. Jan. 1891 mit — Ernestine von Göß, * Raab 19. Jan. 1865. [Wien.]

Kinder: (1) Karl Anton Ernst, * Wien 23. Dez. 1887.

(2) Klementine Karoline Ernestine, * Wien 25. Nov. 1891.

(3) Ludwig Arthur Leo, * Wien 10. Sept. 1895.

(4) Arthur Karl Anton, * Wien 25. Dez. 1898.

2) Klementine, * . . 10. Jan. 1861, StiftsD. des K. K. adeligen Damenstifts „Maria Schul" in Brünn. [Brünn.]

3) Mathilde, * . . 28. Sept. 1862, StiftsD. des K. K. adeligen Damenstifts in Graz. [Graz.]

4) Therese, * . . 12. Juli 1864; ⚔ . . 19. Dez. 1892 mit Rudolf Laube, K. u. K. Oberstlt. im Div.-Art.-Rgt Nr. 16. [Kaschau.]

2. † Maria Emil, * . . 24. Nov. 1834, † . . 4. Jan. 1882, K. u. K. Km. und Major a. D.; ⚔ . . 27. Dez. 1871 mit — Eugenie Fleischl, * . . . [Pola.]

Kinder: 1) † Edgar, * . . 22. Dez. 1872, † Salzburg 23. Juni 1905, K. u. K. Linienschiffslt.

2) Hannibal, * . . 19. Febr. 1874. [Salzburg.]

3) Leonore, * . . 3. Jan. 1876. [Wien.]

Karwinsky von Karwin, 1906.

Kaskel.

Evangelisch. — Österr. Adel d. d. Paris 28. Okt. 1867 (ohne Diplom); österr. Freiherrnstand d. d. Wien 9. Febr. (Diplom d. d. Wien 19. Mai) 1869; Kgl. sächs. Anerkennung

d. d. Pillnitz 4. Juni 1869. — Erste Aufn., Beschreibung des Wappens und Näheres über die Standeserhebung im Jahrg. 1891, S. 418.

† Michael Ernst Karl Freiherr von Kaskel, * Dresden 6. Okt. 1798, † das. 31. Juli 1874, Kgl. sächs. GKammerrat; ⚭ Warschau .. 1831 mit Victoire Karoline Eugenie von Fränkel, * Warschau 25. Febr. 1811, † Dresden 8. März 1843.

Kinder: 1. † Gustav Felix, * Dresden 7. Jan. 1833, † das. 2. Juni 1894, Kgl. sizilian. Gen.-Konsul und Geschäftsträger; ⚭ Köln 19. April 1858 mit — Emma Freiin von Oppenheim, * Köln 18. Mai 1841. [Köln.]

Kinder: 1) Klara Therese Maria Gertrud, * Dresden 20. Febr. 1860; ⚭ I) das. 2. Aug. 1878 mit Karl von Leipziger (seit 1905 von Leipzig), Herrn auf Kropstädt (gesch.); II) Berlin 20. Aug. 1892 mit Martin Frhrn von Campe, Kgl. sächs. Rittm. a. D. [Schloß Hulsebarg bei Bobzin, Mecklenb.-Schw.]

2) Karl, * Dresden 10. Okt. 1866, Lt. a. D.; ⚭ Dresden 12. Juni 1897 mit — Charlotte Becker, * Lommitzsch 6. Mai 1877. [Dresden.]

Kinder: (1) Felix Martin, * München 27. April 1900.
(2) Sibylle Emma Marie, * München 9. Mai 1905.

2. Marie, * Dresden 3. Juli 1837; ⚭ das. 29. Mai 1858 mit Moriz Wießner, † Dresden 23. Juli 1899, Kgl. sächs. GReg.-Rat ꝛc. [Dresden.]

Kast von Ebelsberg.

Katholisch. — Österr. Adel und Ritter mit dem Prädikat „von Ebelsberg“ d. d. Wien 9. Sept. 1826; oberösterr. neuer Ritterstand 12. Jan. 1833; österr. Frhr. d. d. Schönbrunn 13. Juni (Diplom d. d. Wien 15. Aug.) 1850. — Erste Aufn., Beschreibung des Wappens und Näheres über die Standeserhebungen im Jahrg. 1884, S. 411.

† Llewellyn Karl Theodor Ludwig Freiherr Kast von Ebelsberg, * Florenz 30. Jan. 1826, † Ebelsberg 6. April 1895, Herr auf Ebelsberg, K. u. K. Rittm. a. D.; ⚭ Prag 29. Mai 1855 mit Sophia Freiin Dobrzenský von Dobrzenitz, * Wittingau 29. Okt. 1831, † Ebelsberg 30. Jan. 1903, Herrin auf Ebelsberg, OOsterr.

Söhne: 1. Maria Theodorich Karl Arthur Michael Llewellyn, * Nedělist, Böhmen, 12. Juni 1858, K. u. K. Okt. der Ref. des Drag.-Rgts Nr. 15; ⚭ Enns 21. Sept. 1890 mit — Therese Gfin zu Rechberg und Rothenlöwen, * Wien 14. Jan. 1865 (s. Goth. Hofkalender, II. Abt.). [Salzburg.]

Kinder: 1) Aloys Llewellyn Hubertus Theodorich Ulrich Otto Maria Prosper, * Ebelsberg 25. Juni 1891.
2) Eduard Otto Aloys Maria Theodorich Hubertus Gervasius, * Ebelsberg 18. Juni 1892.
3) Johann Bernhard Arthur Aloys Maria Theodorich Paul, * Ebelsberg 10. Jan. 1894.
4) Johanna Nep. Karoline Luise Maria Saturnina, * Michelndorf 29. Nov. 1895.
5) Maria Theodorich Michael Alois Wolfgang, * Salzburg 31. Okt. 1897.
6) Karl Maria Aloys Theodorich Joseph Vincenz, * Salzburg 5. April 1899.

2. Maria Michael Anton Karl Llewellyn, * Nedělist 15. Okt. 1859, K. u. K. GRat und Min. a. D. [Ebelsberg.]

3. Maria Arthur Johann Llewellyn, * Bergschlößl, OOsterr., 10. April 1861, K. K. Min.-Sekr. i. R. [Wien.]

4. Maria Johann Baptist Llewellyn, * Sirning 12. April 1867, Dr. jur., K. K. Min.-VSekr. im Min. des Innern; ⚭ Wien 8. Jan. 1894 mit —

Aurelie Obauer von Bannerfeld, * Graz 29. Okt. 1869. [Wien.]
Töchter: (1) Sophie Maria Celestine, * Steyr 6. April 1895.
(2) Anna Maria Julia Johanna, * Steyr 12. April 1896.

Katzler*.

Im eigenen Stamme erloschen.

Evangelisch. — Kamen aus Kärnten nach Westfalen. — Preuß. Frhr ad personam d. d. Berlin 26. Febr. 1870; gleichzeitig ward mit dieser Erhebung die Wiederaufnahme des von der Familie früher geführten Wappens gestattet. — Erste Aufn. 1873; Beschreibung des Wappens und geschichtl. Übersicht im Jahrg. 1875, S. 355.

(S. Jahrg. 1905, S. 368; neuere Nachrichten fehlen.)

Kayser.

Evangelisch. — Bayer. Adel und Frhr. d. d. München 2. (immatrikuliert 12.) Nov. 1818. — Erste Aufn., Beschreibung des Wappens und Näheres über die Standeserhebung im Jahrg. 1883, S. 405.

† Wilhelm Reinhard Freiherr von Kayser, * Wiesbaden 22. Sept. 1798, † Hof-Stöckig 14. März 1863, Herr auf Hof-Stöckig, Württemberg; ⚭ Frankfurt a. M. . . mit Christiana Johannetta Kayser, * Reichenberg a. Rh. 12. März 1801, † Ohringen 13. März 1879.

Kinder: 1. Auguste Elisabeth Henriette, * Schierstein a. Rh. 17. Sept. 1829; ⚭ Ohringen 1. Aug. 1848 mit Dr. med. Karl Lang, † Ohringen 7. Nov. 1899. [Ohringen.]

2. Karl Heinrich Christian, * Stuttgart 20. Juni 1831; ⚭ Bremen 30. Nov. 1871 mit — Anna Katharine Migault, * Bremen 18. März 1846. [Würzburg.]

Kechler von Schwandorf, 1906. — **Keller von Schleitheim**, 1906.

Kellersperg.

Katholisch. — Erbländ.-österr. Wappenbrief d. d. Graz 12. März 1567 (vom Ghzg Karl von Österreich); Reichsadel d. d. Wien 21. Febr. 1625; Reichsritter unter dem Namen „von und zu Kellersperg“ nebst Wappenbesserung und dem Palatinat d. d. Wien 22. Jan. 1666 (für Johann Kaspar von Keller, Herrn auf Söding); Ldmann von Steiermark 15. Sept. 1677; erbländ.-österr. Frhr. d. d. Wien 1. April 1779 (für Ignaz, vorm. S. J. Rittm.). — Besitz: Die Fkgüter Groß-Söding, Altenburg, Pichling und Frauheim, Steierm. — Erste Aufn. 1849; Beschreibung des Wappens und geschichtl. Notiz im Jahrg. 1853, S. 236.

† Ernst Freiherr von Kellersperg, * . . 12. Mai 1769, † . . 8. April 1842, Herr auf Altenburg, Groß-Söding und Frauheim; ⚭ . . 30. Mai 1791 mit Theresia Freiin von Dienersperg, * . . 26. Jan. 1773, † . . .

Söhne: 1. † Joseph Maria, * . . 25. April 1792, † . . 25. Okt. 1872, Fkherr, K. K. Kreiskommissär a. D.; ⚭ . . 25. April 1821 mit Anna Edler von Warnhäuser, * . . 20. Jan. 1797, † Graz 26. Sept. 1882.

Kinder: 1) † Ernst Leopold, * . . 28. Febr. 1822, † . . 22. April 1879, Fkherr, K. u. K. GMaj und Statth. von Böhmen; ⚭ . . 16. Okt. 1858 mit

Leonie Gfin und Herrin von und zu Scharffenberg, * . . 23. Nov. 1838, † Söding 31. Aug. 1899.

Söhne: (1) Kaspar Joseph, * Prag 1. Febr. 1861, Fherr; ⚭ Wien 11. Nov. 1890 mit — Marie Gfin Spangen von Uyternesse, * . . 1. März 1866. [Frauheim.]

Tochter: Marie, * Frauheim 18. Juli 1891.

(2) Christian Anton, * Triest 19. Sept. 1864. [. . .]

(3) Bernhard Joseph, * Triest 27. Febr. 1866, K. K. Finanz-OKommissär in Graz.

(4) Roderich Ernst, * Graz 19. Sept. 1869, K. K. Bez.-Kommissär; ⚭ Brünn 2. März 1897 mit — Wilhelmine Edler von Teuber, * . . . [. . .]

(5) Oswald Joseph, * Graz 7. Juni 1871, K. u. K. Rittm. im Drag.-Rgt Nr. 15; ⚭ Brünn 20. Nov. 1902 mit — Marie Freiin von Offermann, * Brünn 31. Juli 1880. [Brünn.]

(6) Leo, * Graz 10. Mai 1876. [. . .]

2) Therefia Luise, * . . 10. März 1825; ⚭ . . 29. Mai 1849 mit Olivier Comte de Busseuil, † Pouzols, Frankreich, 22. Dez. 1877. [Graz.]

2.† Lorenz, * . . 17. Sept. 1803, † . . 3. März 1855, K. K. Obesger.-Präs.; ⚭ . . 14. Mai 1833 mit Elvira Turatti de Torneri, * . . 27. Juli 1812, † . . 10. April 1844.

Kinder: 1) Alexander, * . . 8. März 1834, Dr. jur., Gutsbes. in Lizzanella, Südtirol; ⚭ . . 5. April 1859 mit — Marie Nodari, * . . 2. Juli 1836. [Lizanella bei Rovereto.]

Kinder: (1) Elvira Marie Alexandrina, * Triest 5. Jan. 1860.

(2) Antoinette Marie Karoline Jeannette, * Triest 16. Juli 1861.

(3) Ida Charlotte Marie, * Lizzanella 29. März 1863.

(4) Emmelin Maria, * Roverto 19. Febr. 1870. [. . .]

(5) Robert Maria, * . . 8. Sept. 1873. [. . .]

2) Klelia Emilie, * Roverto 8. April 1840. [. . .]

Kellner von Köllenstein.

Im Mannesstamme erloschen.

Katholisch. — Österr. Adel mit dem Prädikat „von Köllenstein" d. d. Wien 14. Aug. 1822; österr. Frhr. d. d. Wien 22. Juni 1853. — Erste Aufn. und Beschreibung des Wappens im Jahrg. 1856, S. 346.

† Friedrich Freiherr Kellner von Köllenstein, * . . 4. Juni 1802, † . . 12. Jan. 1881, K. u. K. GMat und FZM.; ⚭ . . 16. Nov. 1831 mit Elisabeth von Skrebinek, * . . 18. Nov. 1806, † Wien 22. Jan. 1882.

Kinder: 1. † Karl, * Mantua 3. Okt. 1837, † Wien 9. Nov. 1902, K. u. K. Gen.-Major a. D.; ⚭ Wien 15. Febr. 1871 mit — Bertha von Leußen, * Vorklofter 8. Okt. 1845. [Wien und Nizza.]

2. Hermine, * . . 31. Jan. 1839; ⚭ Wien 12. Febr. 1861 mit Franz Frhrn von Teuchert, † Marburg 16. Febr. 1901, K. u. K. Hptm. a. D. [Marburg, Steierm.]

Kemperle von Philippsborn.

Katholisch. — Reuß-Lobenstein-Eberedorfer Adel und Frhr. mit dem Prädikat „von Philippsborn" d. d. . . 23. Juli 1843. — Erste Aufn., Beschreibung des Wappens und geschichtl. Notiz im Jahrg. 1895, S. 466.

(S. Jahrg. 1901, S. 360; neuere Nachrichten über den Personalbestand fehlen.)

Kerckerinck zur Borg, 1906.

Kesling.

Katholisch. — Stammen aus Rheinpreußen. — Immatrikuliert im Kgr. Bayern bei der Fürstenklasse (der Fürstentitel war bis 1717 zurück erwiesen) 19. Dez. 1834. — Besitz: Das Fideikommiß Wildenberg, Bez.-Amt Rottenburg, NBayern. — Erste Aufn. 1859; Beschreibung des Wappens und ältere Genealogie im Jahrg. 1893, S. 445.

† Ludwig Karl Friedrich Freiherr von Kesling, * Lille 13. Jan. 1788, † Krafft i. E. 27. Febr. 1868. Kais. franz. Major im 8. Lanciersregt; × Gerstheim 20. Okt. 1818 mit Maria Luise Pauline Baronin Bancalis de Pruynes, * Gerstheim, Elsaß, 22. Jan. 1799, † Krafft i. E. 5. Juli 1870.

Kinder: 1. † Ludwig Heinrich Karl, * Gerstheim 13. Nov. 1819, † München 14. Dez. 1901, Fehrr., Kgl. bayer. Km.; × München 12. Sept. 1849 mit Adelheid Freiin von Perfall, * München 17. Jan. 1828, † das. 14. Juni 1906, CStiftsD. des Kgl. bayer. St. Anna-O. in München.

Kinder: 1) Emanuel Maximilian Maria Joseph Anton Franziskus Karl, * München 26. Juli 1850, Gutsbes. in Wildenberg, Lt. a. D.; × München 26. März 1887 mit — Marie Hafner, * München 19. April 1852. [Schloß Wildenberg, NBayern.]

Tochter: (1) Karola Adelheid Elisabeth Maria Paula, * Regensburg 13. Nov. 1889.

(2) Elisabeth Maria Auguste Adelheid Emanuela, * Wildenberg 21. Mai 1891.

(3) † Marie Gabriele, * Wildenberg 30. April 1893, † Ursberg 7. Aug. 1906.

(4) Maria-Emanuela, * Wildenberg 21. Aug. 1899.

2) Alfred Maria Joseph Anton Franziskus Karl Agathon, * Wildenberg 12. Febr. 1854, Kgl. bayer. Km., Gen.-Major und Kmdr der 2. Feldart.-Brig.; × Wien 28. Juni 1887 mit — Alice von Pongraz, * Agram 10. Jan. 1863. [Augsburg.]

Tochter: Alix Amalie Maria Josepha Adelheid Magdalene, * Würzburg 22. Juli 1889.

3) Maria Josepha Elisabeth Paula, * München 28. April 1864, vorm. HofD. J. K. H. der Prinzessin Hildegard von Bayern, CD. des Kgl. bayer. Theresien-O. und des St. Anna-O. [München.]

4) Elisabeth Maria Josepha Amalia, * München 28. April 1864, Zwillingsschwester der Vorigen, HofD. J. K. H. der Prinzessin Adelgunde von Bayern, CD. des Kgl. bayer. Theresien-O. [München.]

2. † Maximilian August Ludwig, * Gerstheim 19. Nov. 1820, † Chambery 23. Jan. 1891, franz. Appell.-Ger.-Rat a. D.; × Bar-le-Duc 28. April 1856 mit Alix Gosse de Serlait, * Bar-le-Duc 18. Dez. 1835, † Chambery 24. Febr. 1895, CD. des Kgl. bayer. Theresien-O.

Kinder: 1) Anne Marie Ludwig Adrien, * Bar-le-Duc 3. Okt. 1857, franz. Gsk.-Chef im 21. Chass.-Rgt; × . . 1. Sept. 1885 mit — Alphonsine Zénaïde Louise de Lubac, * Cornas 25. Aug. 1861. [Limoges.]

Kinder: (1) Marie Therese, * . . 17. Aug. 1888.

(2) Marie Ludwig, * . . 10. Okt. 1889.

2) Marie Oskar, * Bar-le-Duc 5. Nov. 1860, Eisenbahninspektor in Dôle; × Nancy 15. Okt. 1891 mit — Marie Paule Natalie Durand de Villers, * Nancy 29. Juni 1861.

3) Maria Maurice, * Mülhausen i. E. 25. Jan. 1869. [. . .]

3. Henriette Sophie Marie Luise Pauline, * Gerstheim 23. Nov. 1821; ×

Erstein i. E. 7. Aug. 1849 mit Alfred Nollé de Baudreville, † . .
2. Jan. 1866, vorm. Kais. franz. Rittm. [Nancy.]
4. † Adolf Franziskus Heinrich, * Gerstheim 22. Mai 1825, † Nancy 24. März 1897; ⚔ Nancy 5. Mai 1863 mit — Elisa Freiin du Prel, * Nancy 13. Jan. 1835. [Nancy.]

Kinder: 1) Louise Jeanne Marie, * Nancy 7. März 1864; ⚔ das. 5. Mai 1888 mit Jean Comte de Lamirault, franz. Hptm. beim Stabe der 8. Inf.-Brig. [Verdun.]

2) Paul Marie Alfonse, * Nancy 26. Sept. 1866; ⚔ St. Victor d'Epine, Dpt. Eure, 30. Jan. 1894 mit — Gabrielle Comtesse de Vaugiraud, * Caen, Dpt. Calvados, 23. Sept. 1870. [Alisay, Dpt. Eure.]

Töchter: (1) Elisabeth, * St. Victor d'Epine 6. Jan. 1895.
(2) Marie-Therese, * St. Victor d'Epine 6. Nov. 1896.
(3) Geneviève, * St. Victor d'Epine 22. Jan. 1898.
(4) Henriette, * St. Victor d'Epine 22. Juni 1901.

Kessel und Zeutsch, 1906. — **Ketelhodt**, 1906. — **Ketschendorf**, s. Stolzenau von Ketschendorf. — **von der Kettenburg**, 1906. — **Kettler (Ketteler)**, 1906. — **Keyserlingk**, 1906.

Kielmansegg.

Katholisch. — Wappenbrief d. d. Wien 14. Sept. 1567 (vom Kaiser Maximilian II.); rittermäßiger Adelstand für Reich und Erblande mit Wappenbesserung d. d. Wien 20. Jan. 1610; erbländ.-österr. Adelsbestätigung d. d. Linz 2. Juni 1614; Prädikat „von Kielmansegk" 27. Okt. 1628 (für Heinrich von Kielman, Kais. Rat); oberösterr. Ritterstand 9. März 1630; niederösterr. neuer Ritterstand 14. Juli 1631; Wappenbesserung d. d. Wien 3. Okt. 1632; Reichs- und erbländ.-österr. Frhr. mit „Frhr. von Gföhl" d. d. Prag 12. Juli 1652; niederösterr. Herrenstand 9. Sept. 1653; oberösterr. Herrenstand 27. Aug. 1710. — Erste Aufn. und Beschreibung des Wappens im Jahrg. 1857, S. 375; geschichtl. Übersicht im Jahrg. 1859, S. 360.

Karl Joseph Franz Freiherr von Kielmansegg, Freiherr von Gföhl, * Wien 12. Juni 1835, Herr auf Hainstetten, NÖsterr., Mitgl. des österr. Abg.-Hauses; ⚔ Wien 22. Juli 1857 mit Maria Freiin von Werner, * Lemberg 31. Okt. 1837, † Hainstetten 23. Sept. 1905. [Schloß Hainstetten bei Amstetten.]

Kinder: 1. Maria Barbara Maximiliana Rosa Bernardine Angela, * Wien 31. Mai 1858; ⚔ Hainstetten 22. Mai 1883 mit Karl Frhrn von Kutschera, † Hainstetten 3. Juli 1890, Herrn auf Czellin, Böhmen, K. u. K. Hptm. a. D. [Hainstetten.]

2. Ida Rosa Josepha Bernardine, * Hainstetten 13. Aug. 1859, ED. des K. K. adeligen Damenstifts „Maria Schul" in Brünn. [Hainstetten.]

3. Karl-Heinrich Max Johann, * Döbling bei Wien 28. Nov. 1860, Herr auf Leutzmannsdorf, NÖsterr.; ⚔ Wien 26. Okt. 1886 mit Mathilde Henriette Luise Grimmer von Adelsbach, * . . 11. Juli 1866 (gerichtl. gesch. 1894 [. . .]).

Tochter: 1) Anna Mathilde Maria Alexandrine, * Leutzmannsdorf 6. Juli 1888.

2) Maria Eugenie Margareta Friederike, * Leutzmannsdorf 12. Juli 1889.

4. Ludovika Maximiliana Maria, * Hainstetten 26. März 1863. [Leutzmannsdorf.]

5. Bernhardine Apollonia Georgine Maria, * Hainstetten 4. Febr. 1867; ⚭ das. 25. Sept. 1893 mit Arnold Edlem von Chavanne-Wöber, K. u. K. Rittm. i. R. [Kremsmünster, OOsterr.]
6. Maximilian-Heinrich Joseph Ludwig, * Hainstetten 30. März 1869, K. u. K. Rittm. im Drag.-Rgt Nr. 4; ⚭ Klafterbrunn 4. April 1894 mit — Marie Gfin von Walderdorff, * Klafterbrunn 20. Juli 1866. [Marburg, Steierm.]
Kinder: 1) Juliane Maria Karolina Bernardine Emanuela, * Traiskirchen 22. März 1895.
2) Georg Karl Maria Eduard Joseph Bonifacius, * Wiener-Neustadt 5. Juni 1896.
3) Maria Karolina Ludovica Franziska, * Wiener-Neustadt 9. Aug. 1897.
4) Pia Ida Maria Josepha Apollonia Benedikta, * Brixen 21. März 1899.
4) Emanuela Apollonia Juliana Marie, * Schwarzau am Steinfeld 18. Jan. 1901.
6) Karolina Maria Juliana, * Wien 30. März 1903.

Kirchbach.

Lutherisch. — Rittermäßiger Reichsadel mit dem Prädikat „auf Lauterbach" d. d. Wien 27. Juli 1663 (für Jonas Kirchbach und seine Schwester Veronika, verm. Beyerin); Reichsadel ohne Prädikat d. d. Larenburg 20. April 1682 und kursächs. Anerkennung d. d. . . 16. Aug. 1690 (für Gottfried Kirchbach, in kursächs. Diensten, Bruder des Obigen); preuß. Genehmigung zur Führung des Fehrntitels d. d. Berlin 8. Febr. 1836 (für Julius von Kirchbach, * 3. Sept. 1801, s. unten, und seine Geschwister). — Der d. d. Dresden 17. Mai 1875 gegründete Geschlechtsverband hält alle drei Jahre einen Familientag ab. Vorstandsmitglieder: Hugo von Kirchbach, Kgl. sächs. OBReg.-Rat in Dresden; Of Günther, Kgl. preuß. Gen.-Lt. in Schwerin; Hans von Kirchbach, Amtshptm. in Bautzen. — Erste Aufn., Beschreibung des Wappens und geschichtl. Notiz im Jahrg. 1866, S. 490. Vgl. auch den gleichnamigen Artikel im Taschenbuch der Gräfl. Häuser.

† Hans Julius Ernst Philipp Thurow Freiherr von Kirchbach, * Hohensee 3. Sept. 1801, † . . 30. Sept. 1884, Kgl. preuß. Khr und PLt. a. D.; ⚭ I) . . 8. Nov. 1834 mit Anna Luise Gfin von Wachtmeister, * . . 9. Sept. 1808, † . . 8. Nov. 1837; II) . . 18. Nov. 1841 mit Ottilie von Voigts-Rhetz, * Minden 23. Juli 1820, † Hohensee 24. Sept. 1897.

Kinder: a) 1r Ehe: 1. Hans Hugo Julius Karl Erich, * Hohensee 16. Okt. 1835, Kgl. preuß. Oberstlt. a. D.; ⚭ Woberow 24. Sept. 1874 mit — Alexandra Theodore Elisabeth von Puttkamer, * Zettin 11. März 1854. [Frankfurt a. d. O.]
Kinder: 1) Hans Agathon Julius Karl Erich, * Schickerwitz 7. Sept. 1875, Kgl. preuß. OLt. im Leibgren.-Rgt Nr. 8 und Bez.-Adj.; ⚭ . . 18. Dez. 1905 mit — Irmgard von Dehn-Rotfelser, * . . 28. Juni 1882. [Frankfurt a. d. O.]
Sohn: . ., * Frankfurt a. d. O. 29. Okt. 1906.
2) Anna Luise Johanna Auguste Dorothea Ellinor, * Pasewalk 18. Jan. 1878; ⚭ . . 15. Febr. 1902 mit Robert Moll, † . . 12. Nov. 1905, Fabrikbes. [. . .]
3) Frieda Johanna Asta Sophie, * Pasewalk 9. Aug. 1879.
4) Asta Johanna Friederike, * Pasewalk 20. Aug. 1884.

2. Johanna Asta, * Hohensee 25. Dez. 1836; ⚭ Schwedt a. d. O. 20. Juni 1860 mit Kurt von Arnim, Herrn auf Wilhelmsthal, Kgl. preuß. Obersten a. D. [Wilhelmsthal.]

3. Hans Erich Oskar, * Hohensee 3. Nov. 1837, Pächter von Spiekersdorf, Kgl. preuß. OLt. a. D.; ⚭ Dresden 7. Juli 1888 mit Elisabeth Margarete Helene verw. Rust, geb. von Muschwitz, * Breslau 26. Nov. 1864, † Spiekersdorf 22. Juni 1889.
Sohn: Hans Alfred, * Spiekersdorf 12. Mai 1889.

— b) 2r. Ehe: 4. Hans Claß Julius Werner, * Hohensee 9. Sept. 1842, Kgl. preuß. Oberstlt. a. D.; ✕ Werfingawe 2. Juni 1868 mit — Ida Bartsch von Sigsfeld, * Werfingawe 8. Mai 1850. [Liegnitz.]

Kinder: 1) Johanna Ottilie Charlotte Eleonore Asta Ida, * Hannover 5. März 1869.

2) Hans Julius Hugo Karl-Werner, * Herrnstadt 17. Okt. 1870, Kgl. preuß. Rittm. und Lehrer am Mil.-Reitinstitut in Hannover; ✕ . . 29. Sept. 1898 mit — Erika von Simpson, * Nettienen, Kr. Insterburg, 26. Febr. 1880.

Kinder: (1) Sohn . ., * Hannover 5. Nov. 1899.
(2) Tochter . ., * Hannover 27. Jan. 1902.
(3) Sohn . ., * Ludwigsort 30. Sept. 1903.
(4) Sohn . ., * Insterburg 26. Juni 1905.

3) Johanna Elisabeth Ida Asta, * Herrnstadt 1. Mai 1872; ✕ Liegnitz 1. Mai 1900 mit Hermann von Lindeiner gen. von Wildau, Hptm. und Komp.-Chef im 1. Ghzgl. hess. Inf.-(Leibgarde-)Rgt Nr. 115. [Darmstadt.]

4) Johanna Ida Elisabeth Irmgard, * . . 26. Jan. 1882; ✕ Liegnitz 19. Okt. 1903 mit Hans von Neumann, Reg.-Referendar und Lt. der Res. des 3. Feldart.-Rgts. [. . .]

5. Hans Julius Klemens, * . . 10. Okt. 1843, Kgl. preuß. Oberstlt. z. D.; ✕ . . 18. Aug. 1869 mit — Emanuela von Uslar, * . . 10. Febr. 1848 (kath.). [Wiesbaden.]

Brüder.

1. † Hans Wilhelm Friedrich Philipp, * . . 31. Aug. 1803, † Padderow 14. Mai 1841, Herr auf Padderow, Kgl. preuß. Plt. a. D.; ✕ Dahlen 6. Juli 1838 mit Luise Freiin von Langermann und Erlencamp, * Dahlen 16. April 1813, † Berlin 25. Juni 1868.

Sohn: Hans Philipp Ludwig Friedrich Wilhelm, * Padderow 26. Sept. 1840, Dr. jur., Kgl. preuß. Ldger.-Rat a. D.; ✕ Berlin 6. Dez. 1875 mit — Johanna Mathilde Hoffmann, * Nordhausen 15. Febr. 1834. [Berlin.]

Sohn: Hans Friedrich Rudolf, * Berlin 2. Nov. 1876; ✕ das. 24. Nov. 1895 mit — Elfriede Anna Emma Hildegard Riese, * Hangelsberg 18. Juli 1875. [Berlin.]

Tochter: Erna Luise Hildegard, * Berlin 6. Sept. 1896.

2. † Hans Karl Adolf Leonhard August, * . . 19. Aug. 1809, † Mainz 20. Jan. 1894, Kgl. preuß. Oberst a. D., Chr des Joh.-O.; ✕ . . 7. Okt. 1842 mit Wilhelmine Freiin von Langermann und Erlencamp, * Dahlen 13. Okt. 1820, † Mainz 6. Aug. 1883.

Sohn: † Hans August Karl Adolf Leonhard, * Köln 21. Okt. 1850, † Mainz 22. März 1905, Kgl. preuß. Hptm. a. D.

3. † Hans Karl Philipp Wilhelm Ludwig Ferdinand, * . . 16. Nov. 1810, † . . 1. April 1879; ✕ . . 20. Juli 1842 mit Auguste von Knobelsdorff, * . . 20. Febr. 1816, † . . 2. Sept. 1861.

Söhne: 1) Hans Ernst Karl Ferdinand Kurt, * Groß-Bünzow 2. Sept. 1843, Kgl. preuß. Hptm. a. D.; ✕ Dresden 24. Juni 1879 mit — Johanna Sophie Fanny Alwine Elisabeth von Butler, * Salzwedel 9. Juni 1860. [Blankenburg a. H.]

Tochter: Johanna Pauline Auguste Charlotte Luise Margareta, * Neu-Ruppin 6. Nov. 1880.

2) † Hans Karl Chlotar Emanuel Oskar Max, * . . 28. Okt. 1846, † Berlin 29. Nov. 1893, Kgl. preuß. Major a. D., Chr des Joh.-O.; ✕ Weißdorf 3. Nov. 1878 mit — Marianne Henriette Natalie Leuckart, * . . 3. Nov. 1860. [Würzburg.]

Kinder: (1) Johanna Marianne Auguste Natalie Elsa, * Weißdorf 21. Aug. 1897.
(2) Hans Ludwig Ferdinand Mar, * Freiburg i. Br. 3. Okt. 1881. [. . .]

Kittlitz, 1906.

Klaps.

Katholisch. — Österr. Adel und Ritterstand d. d. Wien 29. Jan. 1876; österr. Frhr. d. d. Wien 9. Nov. 1893 (Diplom d. d. Wien 9. Jan. 1894). — Erste Aufn., Beschreibung des Wappens und geschichtl. Notiz im Jahrg. 1895, S. 473.

Anton Freiherr von Klaps, * Wien 23. Nov. 1830, K. K. Min.-Rat a. D., Greffier des Leopold-O.; ⚭ Linz 24. Sept. 1867 mit — Hedwig verw. Planker, geb. Persmann von Fichthal, * Göding 24. Sept. 1830. [Wien.]

Kleimayrn.

Im Mannesstamme erloschen.

Katholisch. — Rittermäßiger Reichsadel mit dem Prädikat „von Kleimayrn" und Wappenbesserung d. d. Wien 1. Sept. 1703 (für die Brüder Maximilian Ignaz und Franz Joseph Kleienmayer); salzburg. Anerkennung 5. April 1725; salzburg Erstand 28. März 1789; immatrikuliert im Kgr. Bayern bei der Adelsklasse 25. Sept. 1813; österr. Frhr. d. d. . . 9. Juli (Diplom d. d. Wien 5. Aug.) 1851. — Erste Aufn. und Beschreibung des Wappens im Jahrg. 1855, S. 297; geschichtl. Notiz im Jahrg. 1856, S. 355.

† Hieronymus Joseph Freiherr von Kleimayrn, * Salzburg 30. Sept. 1772, † Wien 22. Nov. 1852, Präf. des K. K. niederösterr. Merkantil- und Wechselgerichts; ⚭ Salzburg 7. Juli 1800 mit Maria Anna Gfin von Plaß, * Salzburg 7. Nov. 1781, † Wien 21. März 1866.

Söhne: 1. † Maria Hieronymus Rupertus Franziskus Thaddäus, * Salzburg 8. Mai 1808, † Görz 5. Febr. 1891, K. u. K. Fm. und Oberstlt. a. D.; ⚭ Wien 8. Juli 1858 mit Pauline verw. Schweiger von Dürnstein, geb. Freiin Popp von Böhmstetten, * Wien 19. Sept. 1822, † Baden bei Wien 29. Sept. 1890.

Sohn: † Maria Hieronymus Josephus Paulinus Leopoldus, * Verona 2. Juli 1862, † Görz 5. Febr. 1892, K. K. Bez.-Kommissär; ⚭ Wien 8. Jan. 1890 mit — Marie Henriette Freiin von Pretis-Cagnodo, * Wien 14. Juli 1864 (wiederverm. das. 18. Juni 1895 mit Konstantin Frhrn von Fiedler, K. u. K. Obst. der Ref. des Drag.-Rgts Nr. 12 [Görzhof, Steierm.]).

2. † Leopold, * Wien 20. Mai 1819, † Graz 6. Mai 1880, K. u. K. Fm. und Oberstlt. a. D.; ⚭ 1) Linz 23. Mai 1846 mit Isabella von Schidenhofen auf Stumb, * Linz 21. März 1824, † Meran 16. Febr. 1858; II) Klagenfurt 26. Okt. 1865 mit — Melanie verw. Freifrau von Schloißnigg, geb. von Gaguitsch, * Ragusa 19. Dez. 1826. [Graz.]

Töchter 1r Ehe: 1) Anna Theresia Antonia Katharina, * Lemberg 25. Nov. 1851; ⚭ Meran 18. April 1876 mit Karl Frhrn Schultes-Kleimayrn von Felzdorf und Tzimitz, K. u. K. Sektionschef o. D., Schatzm. des Elisabeth-O. [Wien.]

2) Maria, * Lemberg 4. Dez. 1852; ⚭ Wien 2. Juni 1883 mit Friedrich Frhrn von Weigelsperg, † Wien 11. Dez. 1892, K. u. K. Obersten und Kmdtn des Drag.-Rgts Nr. 4. [Wien.]

Klein von Wisenberg.

Katholisch.

A.

Österr. Adel mit dem Prädikat „Edler von Wisenberg" d. d. . . 24. Aug. (Diplom d. d. Wien 1. Dez.) 1859; österr. Ritter d. d. Wien 28. Jan. 1864; österr. Frhr. d. d. . . 10. Juli 1872 (Diplom d. d. . . 12. April 1873). — Erste Aufn., Beschreibung des Wappens und Näheres über die Standeserhebungen im Jahrg. 1876, S. 364.

† Albert Freiherr Klein von Wisenberg, * Seibersdorf, Österr.-Schles., 16. Jan. 1808, † . . 31. Okt. 1877, Mitbes. von Wisenberg, Battisz, Hennersdorf und Matzdorf; ⚔ mit . . Amalie Langer, * Damasko, Österr.-Schles., 14. Mai 1820, † Wien 25. Dez. 1889.

Kinder: 1. Hubert, * Prag 24. Okt. 1848, Herr auf Kosteletz und Ziadowitz mit Skalka (712 Joch), Bez. Gaya, Mähren; ⚔ Wien 16. Okt. 1883 mit — Julie Freiin von Villerstorff, * . . Okt. 1859. [Kosteletz.]

Tochter: Marie Julie Amalie, * . . 9. Nov. 1884.

2. Friedrich, * Prag 30. März 1850, Mitbes. von Wisenberg (11 783 Joch), Bez. Mährisch-Schönberg; ⚔ Karlsbrunn 17. Aug. 1895 mit — Luise von Stepska-Doliwa, * . . 16. Juni 1872. [Zöptau.]

Kinder: 1) Adalbert Friedrich Hubert, * Wien 5. Juni 1896.

2) Amalia (Lia) Stefanie Aloisia Maria, * Zöptau 19. Juli 1897.

3. Wilhelm, * Prag 29. Juni 1851, Herr auf Hennersdorf und Matzdorf, Österr.-Schles. [. . .]

4. Julie, * Prag 7. Jan. 1853, ✠Stifts-D. des K. K. adeligen Damenstifts „Maria Schul" in Brünn. [. . .]

5. Amalie, * Zöptau, Mähren, 24. Aug. 1854; ⚔ Wien 30. Mai 1883 mit Karl Ritter Nádherný von Borutin, † Janowitz 26. März 1895, Herr auf Janowitz, Böhmen [die Witwe und Nachkommen des Karl sind d. d. . . 13. Mai 1898 in den Freiherrnstand erhoben worden]. [Janowitz bei Tabor.]

B.

Österr. Adel mit dem Prädikat „Edler von Wisenberg" d. d. . . 26. Juli 1865 (Diplom d. d. . . 24. Mai 1866); österr. Freiherrnstand (Ausdehnung) d. d. . . 20. Juni (Diplom d. d. . . 28. Juli) 1873. — Beschreibung des Wappens und Näheres über die Standeserhebungen im Jahrg. 1876, S. 365.

† Franz Freiherr Klein von Wisenberg, * Brünn 29. Juli 1825, † Wien 8. Dez. 1882, Herr auf Immendorf, NÖsterr., Mitbes. von Wisenberg; ⚔ Wien 3. Febr. 1849 mit Leopoldine Hauptmann, * Wien 20. Okt. 1829, † Meran 14. Jan. 1886.

Kinder: 1. Franz, * Schottwien 29. Mai 1851, Mitbes. von Wisenberg (s. A.); ⚔ Kamenitz 18. Mai 1878 mit — Emmy Freiin von Ringhoffer, * Smichow 6. Febr. 1858. [Schloß Wisenberg.]

Kinder: 1) Elisabeth Josephine Leopoldine, * Wien 15. Mai 1885.

2) Emmy Josephine Leopoldine, * Wisenberg 28. Aug. 1886.

3) Margarete Josephine Leopoldine, * Wisenberg 25. Aug. 1888.

4) Franz Rudolf Joseph Leopold, * Wisenberg 16. Aug. 1895.

2. Franziska Elisabeth Karolina, * Planina 29. Aug. 1853; ⚔ Wisenberg 12. Okt. 1871 mit Franz Frhrn von Ringhoffer, Großgrundbes. und Großindustriellem. [Smichow bei Prag.]

3. Friederike Rosalie, * Planina 31. März 1855; ⚔ Wien 19. Juni 1875 mit Emanuel Frhrn von Ringhoffer, Großgrundbes. und Großindustriellem. [Kamenitz bei Kuse, Böhmen.]

4. Alfred, * Brünn 1. Mai 1856; ⚔ das. 19. Aug. 1883 mit — Eugenie Bochner Edler von Straschisko, * Brünn 23. Okt. 1861. [Drahanowitz.]

Söhne: 1) Alfred, * Brünn 28. Dez. 1884. [. . .]
2) Franz Edmund, * Brünn 9. Nov. 1888.

5. Marie, * Wien 26. Febr. 1858; ⚭ daf. 3. Febr. 1881 mit Karl Frhrn von Ludwig, † Wien 16. März 1906, K. u. K. FML. i. R. [Wien.]
6. Rudolf, * Wien 1. Juni 1865; ⚭ daf. 14. Aug. 1897 mit — Helene Freiin Gautsch von Frankenthurn, * Wien 29. Nov. 1877. [Forest Hill, London.]
Söhne: 1) Engelbert Franz Paul, * Wall.-Meseritsch 9. Juli 1898.
2) Paul Franz Joseph, * Sternberg 1. Okt. 1902.
7. Leopoldine, * Wien 15. Dez. 1866; ⚭ daf. 23. Febr. 1888 mit Ottokar Ritter von Streeruwitz (gesch.), K. u. K. Rittm. im Drag.-Rgt Nr. 13. [Brünn.]

Kleinpaur von Weittenthal.

Katholisch. — Österreich. — Erbländ.-österr. Frhr. d. d. Wien 16. April 1759. — Erste Aufn. 1859.

(S. Jahrg. 1867, S. 1026, unter „Weittenthal"; neuere Nachrichten über den Personalbestand fehlen.)

Kleinschmit von Lengefeld*.

Evangelisch. — Waldeck. Adel und Frhrnstand (letzterer nach dem Rechte der Erstgeburt und am Besitz des Fideikommisses Lengefeld) d. d. Arolsen 26. Sept. 1878 (für Gustav Kleinschmit). — Besitz: Das am 1. Mai 1870 gestiftete Fideikommiß Lengefeld (652 ha) mit Dingeringhausen (173 ha) und Meineringhausen (207 ha) im Kr. des Eisenberges. — Erste Aufn. und Beschreibung des Wappens im Jahrg. 1899, S. 479.

† Gustav 1. Freiherr Kleinschmit von Lengefeld, * Corbach 1. Sept. 1811, † Marburg 26. Dez. 1879. Fkherr, Fstl. waldeck. Kreisger.-Rat a. D.; ⚭ Arolsen 14. Febr. 1838 mit Kornelie Karoline von Hadel, * Arolsen 20. Okt. 1821, † daf. 18. Mai 1895.

Söhne: 1. Gustav Klemens Wilhelm Friedrich Heinrich 2. Freiherr Kleinschmit von Lengefeld, * Arolsen 7. Mai 1843 [preuß. Adel d. d. Berlin 20. Nov. 1882 und preuß Frhr (nach dem Rechte der Erstgeburt und am Fideikommiß) d. d. Berlin 9. April 1887]. Fkherr. Dr. jur., Kgl. preuß. Major a. D.; ⚭ Berlin 8. März 1898 mit — Selma Gertrud Margarete Gellenthin, * Berlin 13. März 1868. [Dresden.]

2. † Paul Julius Ferdinand Maximilian von Kleinschmit, * Arolsen 18. Dez. 1816, † Menton 10. Febr. 1904, Dr. med.; ⚭ Marburg 3. Aug. 1880 mit Auguste Kohlermann, * Würzburg 8. Okt. 1854, † Wiesbaden 20. Sept. 1904.
Kinder, von Kleinschmit: 1) Auguste Pauline, * Berlin 9. Juni 1881.
2) Wilhelm Julius, * Menton 26. Mai 1888.

Kleinschrod.

Katholisch. — Bayer. Adel und Frhr. d. d. München 10. (immatrikuliert 21.) Febr. 1859. — Erste Aufn., Beschreibung des Wappens und geschichtl. Notiz im Jahrg. 1861, S. 359.

Heinrich Freiherr von Kleinschrod, * München 31. Jan. 1842, Kgl. bayer. OAmtsrichter a. D.; ⚭ 1) München 10. Mai 1870 mit Emilie von

Schmid, * München 15. Juli 1851, † das. 21. April 1871; II) München 10. Jan. 1874 mit — Therese Freiin von Pfetten, * Neu-Ulm 3. Dez. 1854. [München.]

Kinder: a) 1r Ehe: 1. Sophie Emilie Karoline Josepha Maria, * München 21. April 1871; ✕ das. 12. Mai 1891 mit Anton Manz, Kgl. bayer. Oberstlt. und Kmdr des 7. Chev.-leg.-Rgts. [Straubing.]

— b) 2r Ehe: 2. Alexander Karl Heinrich Maria, * München 19. April 1876, Kgl. bayer. Bez.-Amtsassessor und Lt. der Ref. des 1. Schw. Reiterrgts. [Neumark, OPfalz.]

3. Isabella Auguste Therese Maria, * München 15. Aug. 1880.

4. Karl Johann Heinrich Maria, * München 10. Okt. 1882. [München.]

5. Maria Theresia Anna, * München 14. Sept. 1884; ✕ das. 25. Nov. 1905 mit Dr. jur. Karl von Liel, Kgl. bayer. Reg.-Assessor. [Regensburg.]

Kleinsorgen*.

Katholisch. — Lemgoer Stadtgeschlecht, das Ende des XVI. Jahrh. nach Westfalen kam. — Preuß. Frhr nach dem Rechte der Erstgeburt (geknüpft an das Fideikommiß) d. d. Erdmannsdorf 10. Okt. 1846. — Besitz: Das unterm 8. Nov. 1869 errichtete (1. Febr. 1870 bestätigte) Fideikommiß, bestehend aus Schüren (130 ha; seit 1640 im Bes. der Fam.) und Blessenohl (250 ha; seit 1832), Kr. Meschede, und Bettinghausen (30 ha; seit 1801), Kr. Soest. — Erste Aufn. 1880; Beschreibung des Wappens und geschichtl. Übersicht im Jahrg. 1884, S. 427.

† Maximilian Friedrich Franz Joseph 1. Freiherr von Kleinsorgen, * Schüren 18. Dez. 1802, † Blessenohl 22. März 1890, Frherr, Kgl. preuß. Lt. a. D.; ✕ Paderborn 29. Juli 1828 mit Friederike Charlotte von Schlechtendal, * Berlin 15. Okt. 1799, † Blessenohl 2. Juli 1875.

Kinder: 1. † Karl von Kleinsorgen, * Schüren 1. Dez. 1829, † Berlin 13. Jan. 1889, Kgl. preuß. Amtsger.-Rat; ✕ . . 19. Juli 1870 mit Ferdinandine Freiin von Schade-Salwey, * Düsseldorf 22. Mai 1849, † Paderborn 11. Okt. 1900.

Kinder: 1) Maximilian 2. Freiherr von Kleinsorgen, * Meschede 26. April 1871, Frherr; ✕ . . 1. Okt. 1892 mit — Auguste von Kleinsorgen, * Brockhausen 21. Nov. 1868 (s. unten). [Blessenohl bei Oelohe.]

Kinder: (1) Auguste Marianne Sophie von Kleinsorgen, * . . . 18. Okt. 1893.

(2) Maximilian Horst Ernst Wilhelm Maria von Kleinsorgen, * Blessenohl 3. April 1895.

2) Friederike Ferdinandina Pia von Kleinsorgen, * Meschede 25. Dez. 1874. [Paderborn.]

3) Karl Burghard Pius von Kleinsorgen, * Meschede 31. Jan. 1877, Kgl. preuß. Lt. im Inf.-Rgt Nr. 13. [Münster i. W.]

2. † Eduard von Kleinsorgen, * Schüren 31. Dez. 1830, † . . 12. Mai 1883, Kgl. preuß. Major a. D.; ✕ . . 20. Nov. 1866 mit Amelie von Zelion gen. von Brandis, * Darmstadt 12. Nov. 1837, † Bonn . . 1901.

Tochter: Huberta von Kleinsorgen, * Osnabrück 27. Febr. 1868; ✕ . . 1901 mit . . Brohl, Kgl. preuß. Bauinspektor in Schlawe, Pomm.

3. † Maximilian von Kleinsorgen, * Schüren 26. Juni 1832, † Brockhausen 19. Juni 1898, Herr auf Brockhausen (165 ha) und Tempelhof (15 ha), Kr. Soest; ✕ . . 8. Jan. 1863 mit Auguste von Krane, * Brockhausen 21. Juli 1838, † das. . . Mai 1902.

Kinder, von Kleinsorgen: 1) Agnes, * Winterberg 17. April 1865. [. . .]

2) Maximilian, * Winterberg 23. Okt. 1866, Kgl. preuß. Lt. a. D. [. . .]

3) Adolf, * Meschede 17. Nov. 1867, Amtmann in Riesenbeck, Bez. Münster, und in Herten, Westf.
4) Auguste, * Brockhausen 21. Nov. 1868; ⚭ . . 1. Okt. 1892 mit Maximilian Frhrn von Kleinsorgen, Itherrn auf Bleffenohl (s. oben).
5) Joseph, * Brockhausen 30. Jan. 1870. [. . .]
6) Anna, * Brockhausen 22. Dez. 1870. [. . .]
7) Karl, * Brockhausen 5. März 1872, Kgl. preuß. Ger.-Assessor in Altena.
8) Eduard, * . . 4. Nov. 1873. [. . .]
9) Hermann, * . . 12. Nov. 1874. [. . .]
10) Maria, * Brockhausen 14. Febr. 1879. [. . .]
11) Otto, * Paderborn 20. Mai 1881. [. . .]

4. † Adolf Julius Hermann Theodor Maria von Kleinsorgen, * Schüren 5. Okt. 1834, † Fulda . . 1903, Kgl. preuß. Lbger.-Rat a. D.; ⚭ . . 20. Mai 1875 mit — Marie Antonie Franziska Huberta Walpurga von Spiessen, * Dülmen 25. Juni 1855. [Fulda.]
5. Julie von Kleinsorgen, * Schüren 13. Nov. 1835. [Paderborn.]

Kleist, 1906.

Klekler-Schiller von Herdern.

Katholisch. — Österr. Adel und Frhr. (durch Übertragung) unter dem Namen „Klekler-Schiller von Herdern" d. d. . . 14. Juni (Diplom d. d. Wien 15. Dez.) 1874. — Erste Aufn. 1876; Beschreibung des Wappens und geschichtl. Übersicht im Jahrg. 1878, S. 704.

(S. Jahrg. 1905, S. 379; neuere Nachrichten fehlen.)

Kleudgen.

Katholisch und evangelisch. — Aus Holland stammend. — Reichsadel (Bestätigung) sowie Reichsfrhr. und bayer. Frhr. d. d. München 4. Juli 1792 (vom Kurfstn Karl Theodor von Pfalzbayern, als Reichsvikar); Bestätigung des Reichsfrhrnstandes d. d. Wien 13. Dez. 1803 (vom Kaiser Franz II.); immatrikuliert im Kgr. Bayern bei der Frhrnklasse 9. Okt. 1813. — Erste Aufn. 1867; Beschreibung des Wappens und geschichtl. Notiz im Jahrg. 1875, S. 367.

† Jakob Joseph Freiherr von Kleudgen, * . . 28. Aug. 1738, † Mergentheim 18. Juli 1822, Kgl. bayer. GMat 2c.; ⚭ I) . . mit Anna Gertrud Frett, * . ., † . .; II) . . mit Maria Anna Antonie Werner, * . ., † . . 7. Mai 1779; III) . . mit Eleonore Amalie von Weinbach, * . . 12. Okt. 1757, † . . 3. Juli 1829.

Söhne: a) 1r Ehe: 1. † Damian, * . . 18. Dez. 1766, † . . 14. Nov. 1830, Ghzgl. bad. Hofger.-Rat und Univ.-Syndikus; ⚭ . . mit Anna Maria Heiderich, * . ., † . . 6. Aug. 1843.

Sohn: † Friedrich Anton, * . . 29. Aug. 1794, † . . 28. April 1867, Ghzgl. bad. Khr und OPostrat; ⚭ . . 10. Jan. 1822 mit Elisabeth Meerwein, * . . 23. Okt. 1802, † . . 14. Jan. 1881.

Kinder: (1) † Friedrich, * . . 30. Jan. 1824, † . . 30. Okt. 1881, Kgl. preuß. Oberstlt. z. D.; ⚭ . . 2. April 1881 mit — Katharina Elisabeth Rohrmeister, * . . 23. Okt. 1830 (evang.). [Karlsruhe.]
(2) Elise, * . . 22. Juni 1828. [. . .]
(3) Anna, * . . 29. Juli 1836. [. . .]

— b) 3r Ehe: 2. † Friedrich, * . . 17. Jan. 1785, † . . 14. Jan. 1845, Kgl.

bayer. OPostm.; ✕ . . mit Amanda Edler von Zwackh zu Holzhausen, * . ., † . . 19. März 1867.

Sohn: † Wilhelm, * . . 1. Okt. 1810, † . . 14. Juli 1849; ✕ . . 1. Febr. 1845 mit Luise Freiin Zobel von Giebelstadt zu Darstadt, * . . 10. Juni 1805 (evang.), † Bordighera 10. Juni 1891.

Sohn (evang.): Friedrich Philipp, * . . 23. Febr. 1846; ✕ . . 12. Mai 1892 mit — Anna Elisabeth Pudmensky, * Neuwied a. Rh. 6. Juni 1865. [Bordighera an der Riviera.]

Kinder: a. Frieda Luise Anna, * Bordighera 15. April 1894.
b. Wilhelm Friedrich Joseph, * Bordighera 21. Okt. 1895.
c. Luise Elisabeth, * Bordighera 21. Aug. 1897.

Kleydorff.

Katholisch und evangelisch. — Ghzgl. hess. Adel und Frhr. unter diesem Namen d. d. . . 21. Dez. 1868. — Erste Aufn., Beschreibung des Wappens und Näheres über die Standeserhebung im Jahrg. 1873, S. 342.

† Kamilla Freifrau von Kleydorff, geb. Stefańska, * Warschau 21. Jan. 1840 (kath.), † Wiesbaden 8. Nov. 1902; ✕ in morg. Ehe Frankfurt a. M. 28. Dez. 1868 mit Emil Pr. zu Sayn-Wittgenstein-Berleburg, † Egern am Tegernsee 16. Sept. 1878, Majoratsherrn auf Probostzewice in Russ.-Polen (ist durch Gesetz im Jahre 1887 an die Krone zurückgefallen), Kais. russ. Gen.-Lt. à l. s. und Gen.-Adj.

Söhne, Freiherren von Kleydorff (evang.): 1. Ludwig Karl Lucian, * Nieder-Walluff a. Rh. 5. Okt. 1869, Kgl. preuß. Rittm. im Hus.-Rgt Nr. 13; ✕ Wiesbaden 10. April 1897 mit — Erna Maria Martha Kühle, * Saarbrücken 13. März 1878. [Mainz.]

Kinder: 1) Lucy Maria Kamilla Paula Wilhelmine, * Frankfurt a. M. 3. Juli 1898.
2) Eberhard Otto Gustav Albert Julius Emil, * Rödelheim 4. Juni 1900.

2. Wilhelm Franz Otto, * Nieder-Walluff a. Rh. 15. Juli 1871, Herr auf Wehrda bei Hersfeld, Kgl. preuß. Okt. der Res. des Hus.-Rgts Nr. 13, EHr des Joh.-O.; ✕ Hochfelden 3. April 1894 mit — Lilli Marie Georgine Penckiser, * Pforzheim 31. Okt. 1869. [Wehrda.]

3. Emil Eberhard Mariano Franz, * Nieder-Walluff a. Rh. 31. Mai 1874, Kgl. preuß. Lt. der Ldw.-Kav.; ✕ Wiesbaden 1. Okt. 1898 mit — Paula Maria Elisabeth Busch, * Chicago, NAm., 2. März 1877 (kath.). [Berlin.]

Töchter: 1) Anita Erna Ottilie, * Merseburg 14. Okt. 1899.
2) † Camilla Alexa Sophie, * Charlottenburg 29. Jan. 1903, † St. Louis, NAm., 31. Jan. 1905.
3) Lilly Alexa Luise, * Schwenzin bei Waren, Mecklenb., 1. Juli 1906.

Klezl von Norberg.

Katholisch. — Österr. Adel mit dem Prädikat „Edler von" d. d. Wien 17. Jan. 1826; österr. Frhr. mit dem Prädikat „von Norberg" d. d. Wien 1. (Diplom d. d. Wien 16.) März 1874. — Erste Aufn., Beschreibung des Wappens und geschichtl. Übersicht im Jahrg. 1875, S. 369.

† Eduard Freiherr Klezl von Norberg, * Konstantinopel 18. Jan. 1806, † Wien 16. April 1874, K. K. Hof- und Min.-Rat a. D.; ✕ Konstantinopel 28. Nov. 1833 mit Theresia Freiin von Testa, * Konstantinopel 18. Okt. 1816, † Penzing bei Wien 23. Jan. 1885.

Kinder: 1. Bertha Maria Anna Augusta, * Konstantinopel 9. Juli 1836. [Wien.]
2. Karoline Maria Theresia, * Konstantinopel 7. Okt. 1840, im O. vom Allerheiligsten Erlöser in Wien.
3. Ludovika Anna Maria Franziska, * Konstantinopel 25. Aug. 1845. [Wien.]
4. Ottilie Maria Theresia, * Konstantinopel 1. April 1850; ⚔ Hietzing bei Wien 21. April 1868 mit Franz Ritter von Eisenbach, k. k. Hofrat a. D. [Wien.]
5. Otto Eduard Philipp Maria Anna, * Hietzing 23. Aug. 1854, k. u. k. Hof- und Min.-Rat im Min. des Kais. und Kgl. Hauses und des Äußern; ⚔ Stiebar 6. Sept. 1881 mit — Marie Leonilde Edler von Raab, * Wien 2. April 1861, Mitbes. von Stiebar bei Gresten, NÖsterr. [Wien.]
Kinder: 1) Eduard Otto Franz de Paula Joseph Maria, * Penzing bei Wien 27. Mai 1884. [Wien.]
2) Felix Eduard Aloys Otto Maria, * Hietzing bei Wien 21. Juni 1885.
3) Maria Josepha Paula Ottilie, * Stiebar 15. Aug. 1886.
4) Otto Paul Franz Johann Klemens Maria, * Stiebar 29. Aug. 1888.
5) Heinrich Alfons Maria Otto Gerard, * Hietzing bei Wien 17. Okt. 1893.
6) Leonilde Paula Rafaela Ottilie Maria, * Hietzing 24. Okt. 1899.
7) Theresia Paulina Bartholomaea Henriette Maria, * Stiebar 19. Juli 1904.
6. Alfons Franz de Paula Maria Anton Joseph, * Hietzing bei Wien 8. Aug. 1858, Dr. jur., k. k. Bez.-Hptm. in Mistelbach, NÖsterr.

Klimburg.

Katholisch. — Erbländ.-österr. Adel mit dem Prädikat „Edler von Klimburg" d. d. Wien 21. Nov. 1796 (für Nikolaus Klimisch, k. k. Wirkl. Merkantil- und Wechselgerichtsrat); österr. Genehmigung zur Hinweglassung des Familiennamens „Klimisch" durch A. H. E. vom 7. März 1873; österr. Frhr. d. d. Wien 8. Aug. 1879. — Erste Aufn. und Beschreibung des Wappens im Jahrg. 1905, S. 381.

† Eugen Franz Josef Freiherr von Klimburg, * Wien 7. Juli 1829, † das. 18. März 1886, k. u. k. Gen.-Major; ⚔ Wien 10. Febr. 1860 mit — Emma Anna Barbara verw. Philippovich von Philippsberg, geb. von Roth, * Karansebes 3. Mai 1834. [Wien.]
Kinder: 1. Otto Josef Eugen, * Wien 20. Mai 1861, k. k. Reg.-Rat im Reichsfinanzmin., bosn.-herzeg. Lds.-Verw.; ⚔ Radkersburg 10. Febr. 1890 mit — Ludovika Puff, * Pancsova 14. Dez. 1861. [Wien.]
Söhne: 1) Herbert, * Bihać 27. Dez. 1891.
2) Eugen, * Graz 4. Jan. 1892.
3) Otto, * Graz 15. Juli 1893.
2. Helene Adele Emilie, * Mainz 19. Juli 1862; ⚔ Deutsch-Feistritz 5. Sept. 1888 mit Karl Heider, Univ.-Prof. [Innsbruck.]
3. Rudolf Ladislaus Eugen, * Budapest 24. Jan. 1866, k. k. Min.-Sekr. im Min. für Kultus und Unterricht; ⚔ 1) Klagenfurt 9. Juni 1891 mit Rosa Heyrowsky, * Klagenfurt 10. Juni 1870, † Wien 16. Febr. 1898; II) Görz 4. Okt. 1902 mit — Olga Freiin Ritter von Záhony, * Podgora 24. Nov. 1874. [Wien.]
Söhne: a) 1r Ehe: 1) Wolfgang, * Wolfsberg, Kärnten, 17. März 1892.
2) Rudolf, * Wien 11. Febr. 1898.
— b) 2r Ehe: 3) Günter, * Wien 29. Dez. 1903.
4. Robert Maria Eugen, * Bruck a. d. M. 17. Dez. 1872, k. u. k. Hptm. im Div.-Art.-Rgt Nr. 8; ⚔ Görz 25. Jan. 1902 mit — Jenny Ceconi von Moncecon, * Laa, NÖsterr., 10. Sept. 1870. [Görz.]
Töchter: 1) Marianne, * Volosca 8. Jan. 1903.
2) Ruth, * Görz 6. Juli 1904.

Klobus.

Katholisch. — Österr. Adel mit dem Prädikat „Edler" d. d. Wien 27. März (Diplom d. d. Wien 5. Juli) 1864 (für Dr. Ignaz Klobus, k. k. Finanzprokurator und Ökonomierat a. D.); österr. Frhr. d. d. Wien 8. April (Diplom d. d. Wien 26. Juni) 1905. — W: Im Grün und Silber gespaltenen Schild zwei untereinandergestellte erniedrigte Sparren, oben von je einer Lilie begleitet, alles in gewechselten Farben. Freiherrenkrone und drei Helme. Auf dem mittleren gekrönten mit grünsilberner Decke drei von Grün und Silber gespaltene Straußfedern; auf dem rechten Helm mit rotsilberner Decke und gleichem Wulst ein wachsender, goldenbewehrter und gezungter, von Silber und Rot geschachter Adler, Brust und Flügelsachsen mit einem blauen Halbmond belegt; auf dem linken Helm mit rotsilberner Decke und gleichem Wulst ein wachsender rotbekleideter Arm mit eisernem goldengeränderten Meißelschup, mit der gepanzerten Faust an goldenem Griffe ein blanker Schwert über sich schwingend. Schildhalter: Rechts ein roter Hengst, links ein roter Löwe, beide goldene Turnierlanzen mit auswärts abflatternden Fähnchen und Schnüren haltend. Das rechte Fähnchen mit blausilberner Schnur ist gespalten; vorn in Blau drei silberne Balken, pfahlweise begleitet von vier silbernen Rosen; hinten von Silber und Rot geschacht; im linken silbernen Fähnchen mit rotsilberner Schnur ein roter Löwe. Arabeske mit goldenem Band, darauf in schwarzer Schrift der Wahlspruch: Furchtlos und treu.

Hugo Freiherr von Klobus, * Brünn 14. Febr. 1840, k. u. k. GMaj und FZM. i. R., Inh. des Inf.-Rgts Nr. 94; ⚔ Meran 19 Sept. 1874 mit — Marie Freiin von Prazák, * Brünn 2. Febr. 1854. [Wien.]

Klöckler von Veldegg und Münchenstein.

Katholisch. — Stammt aus Vorder-Österreich. — Reichsadelstand mit Wappenbesserung d. d. Augsburg 7. Mai 1555 (für Caspar Klöckler). Die Familie wurde im XVI. Jahrh. mit den ererbten Lehen des Simon von Ferrette (zu deutsch: von Pferdt) im Oberelsaß belehnt und in die Reichsritterschaft des Oberelsaß aufgenommen, worüber deren Direktorium s. d. 1. Juli 1789 die letzte Bestätigung erteilte. — Erste Aufn. 1866; Beschreibung des Wappens und geschichtl. Übersicht im Jahrg. 1868, S. 493; ältere Genealogie im Jahrg. 1874, S. 338.

(S. Jahrg. 1903, S. 372; neuere Nachrichten über den Personalbestand fehlen.)

Klot-Trautvetter, s. Taschenbuch der Gräfl. Häuser.

Knebel von Treuenschwerdt.

Im Mannesstamme erloschen.

Katholisch. — Österr. Adel mit dem Prädikat „Edler von Treuenschwerdt" d. d. . . 5. April 1841; österr. Ritter d. d. Wien 20. Nov. 1850; österr. Frhr. d. d. . . . 18. Dez. 1866. — Erste Aufn., Beschreibung des Wappens und Näheres über die Standeserhebungen im Jahrg. 1874, S. 338.

† Albert Freiherr Knebel von Treuenschwerdt, * Essek, Slavonien, 23. Mai 1817, † Wien 25. Nov. 1890, k. u. k. GMaj, FZM. und Präs. a. D. des Obersten Mil.-Gerichtshofes; ⚔ . . 1851 mit Henriette Jane Paulet Courcy, * . . (evang.), † Wien 1. Juli 1906.

Tochter: Susanne Albertine, * Brünn 1. Nov. 1859; ⚔ Reichenau 24. Juli 1890 mit Ferdinand Eduard Poche. [. . .]

von dem Knesebeck-Milendonk, 1906. — Kniestedt, 1906. — Knigge, 1906. — Knobelsdorff, 1906. — Knobloch von Hausen-Aubier, 1906.

Knopp von Kirchwald.

Katholisch. — Österr. Adel mit dem Prädikat „von Kirchwald" d. d. Wien 7. Dez. 1832; österr. Ritter d. d. Wien 16. Okt. 1860; österr. Frhr. d. d. Wien 23. Jan. 1872. — Erste Aufn., Beschreibung des Wappens und Näheres über die Standeserhebung im Jahrg. 1874, S. 344.

† Karl Freiherr Knopp von Kirchwald, * Znaim 25. Okt. 1811, † Triest 16. Jan. 1877, K. u. K. FML. a. D.; ⚔ Triest 22. Mai 1850 mit Anna Maria Luise Scandella, * Triest 18. Juli 1822, † daf. 4. Jan. 1880.

Kinder: 1. Elise Maria, * Brünn 6. Juli 1852. [Triest.]
2. Franziska Maria Katharina, * Triest 8. Dez. 1856. [Triest.]
3. Karolina Maria Isabella Alexandrina, * Brünn 2. Nov. 1858. [Triest.]
4. Karl Aloys, * Triest 10. Juni 1860, K. u. K. Major im Inf.-Rgt Nr. 97. [Triest.]
5. Franz Joseph, * Triest 10. Juni 1860, Zwillingsbruder des Vorigen, K. u. K. Lt. a. D. [Triest.]

Knöringen, 1906.

Knorr von Rosenroth.

Im Mannesstamme erloschen.

Evangelisch. — Böhm. Adel d. d. Wien 6. Juli 1533; Wappenbesserung d. d. Prag 27. Juli 1549; Bestätigung des rittermäßigen Reichsadels mit Wappenbesserung d. d. Wien 9. April 1624 und d. d. Wien 26. April 1668; Ghzgl. hess. Bescheinigung über die adelige Abstammung durch Min.-Reskr. 25. April 1817; österr Frhr. d. d. Wien 28. Febr. 1826. — Erste Aufn., Beschreibung des Wappens und geschichtl. Übersicht im Jahrg. 1868, S. 414.

† Friedrich August Freiherr Knorr von Rosenroth, * Friedberg i. d. Wetterau 3. Aug. 1783, † Wien 26. Dez. 1856, K. K. Major a. D.; ⚔ I) Frauenthal, Böhmen, 3. Okt. 1824 mit Marie Karoline Borromea Floriana-Nepomucena Anna Theresia verw. Gfin von Unwerth, geb. Deym Freiin von Střitež, * Jeseney, Böhmen, 3. Mai 1798 (kath.), † Wien 20. Juli 1827; II) .. 12. Febr. 1833 mit Julie von Geusau, * .. 17. Febr. 1811, † .. 18. Dez. 1833.

Tochter 2r Ehe: Ludwine, * .. 20. Nov. 1833; ⚔ .. 19. Sept. 1853 mit Karl Gfn von Hallwyl, Herrn auf Wimsbach, OÖsterr., K. u. K. Rittm. a. D.

Knyphausen, s. Inn- und Knyphausen, 1906.

Kober.

Katholisch. — Österr. Adel und Frhr. d. d. Wien 26. Nov. 1882. — Erste Aufn., Beschreibung des Wappens und Näheres über die Standeserhebung im Jahrg. 1887, S. 489.

Guido Freiherr von Kober, * Chlumetz, Böhmen, 11. Juni 1833, K. u. K. FZM.; ⚔ I) Wien . . 1856 mit Isabella Freiin von Simbschen, * Wien 26. Mai 1827, † das. 26. April 1881; II) Wien 14. Febr. 1888 mit — Maria Strahlegg, * Troppau 25. Nov. 1852. [Wien.]

Sohn 1r Ehe: Olivier, * Wien 24. Jan. 1857, K. K. Hofrat und Hauptzollamtsdirektor in Triest; ⚔ Wien 4. Sept. 1883 mit — Blanche Gard, * Paris 4. Sept. 1858.

Söhne: 1) René, * Wien 4. Sept. 1884, K. u. K. Off.-Stellvertreter im 1. Rgt der Tiroler Kaiserjäger. [Innsbruck.]

2) Paul, * Triest 19. April 1889.

Koblitz von Willmburg.

Katholisch. — Österr. Adel und Ritterstand mit dem Prädikat „von Willmburg" d. d. Wien 12. Dez. 1874; österr. Frhr. d. d. Ischl 27. Juli (Diplom d. d. Wien 5. Sept.) 1893. — Erste Aufn., Beschreibung des Wappens und geschichtl. Notiz im Jahrg. 1895, S. 484.

Johann Baptist Aloys Christoph Freiherr Koblitz von Willmburg, * Verona 15. April 1818, K. u. K. GMat und FZM. i. R.; ⚔ Wien . . 18.. mit — Barbara Ludmilla Littmann, * . . 15. März 1845. [Wien.]

Söhne: 1. Johann Baptist Ludwig, * Mauer bei Wien 20. Juli 1868, K. u. K. Hptm. im Div.-Art.-Rgt Nr. 1; ⚔ Wien 6. Dez. 1894 mit — Eugenie von Teltscher, * Wien 14. Mai 1871. [Krakau.]

Söhne: 1) Johann Friedrich, * Wien 25. Sept. 1895.

2) Martin Anton, * Wien 6. Nov. 1897.

2. Anton Otto, * Mauer bei Wien 3. Juni 1870, Dr. jur., K. K. Min.-Sekr. im Eisenbahnmin. [Wien.]

Kochmeister.

Evangelisch. — Österr. Adel und Frhr. d. d. Wien 6. Jan. 1876. — Erste Aufn., Beschreibung des Wappens und Näheres über die Standeserhebungen im Jahrg. 1879, S. 417.

Friedrich Freiherr von Kochmeister, * Oldenburg 16. Nov. 1816, Präs. der Handels- und Gewerbekammer in Budapest, Präses der Pester Waren- und Effektenbörse und des Schiedsgerichts derselben, Mitgl. des ungar. OHauses auf Lebenszeit; ⚔ . . 19. Mai 1842 mit Karoline Hornbostel, * Wien 4. Aug. 1819, † Budapest 5. Aug. 1895.

Kochtitzky, 1906. — Köckritz und Friedland, 1906.

Kolbensteiner.

Katholisch. — Österr. Adel und Frhr. d. d. Wien 3. Juni 1874. — Erste Aufn., Beschreibung des Wappens und Näheres über die Standeserhebung im Jahrg. 1877, S. 436.

† Wilhelm Freiherr von Kolbensteiner, * Linz 1. Mai 1819, † Wien 27. Sept. 1876, K. K. Sektionschef im Handelsmin. ꝛc.; ⚔ Innsbruck 16. Nov.

1847 mit Josephine Mahl, * Schwaz, Tirol, 22. Jan. 1826, † Wien 23. Sept. 1887.

Kinder: 1. Wilhelm Johann, * Wien 28. Aug. 1848, Dr. jur., K. u. K. GRat und Sektionschef a. D. [Wien.]

2. Marie Josephine, * Wien 28. Febr. 1852; ✕ das. 11. Juli 1874 mit Dr. jur. Anton Ritter Hoffmann von Ostenhof, K. K. Sektionschef a. D. [Wien.]

Koller.

Katholisch. — Österr. Frhr. d. d. Wien 26. Dez. 1810; böhm. Inkolat d. d. Wien 25. Jan. 1815. — Erste Aufn. 1859; Beschreibung des Wappens und Näheres über die Standeserhebungen im Jahrg. 1877, S. 437.

† Alexander Freiherr von Koller, * Prag 3. Juni 1813, † Baden bei Wien 29. Mai 1890, K. u. K. GRat, Gen. der Kav., Hptm. der Ersten Arcierenleibgarde und Reichskriegsmin.; ✕ Prag 7. Sept. 1846 mit Auguste Raymann, * . . 29. Juni 1813, † Baden bei Wien 2. Jan. 1900.

Kinder: 1. Alexander Wilhelm Johann Nepomuk, * Hohenmauth 8. März 1850, K. K. Min.-Rat. [New York.]

2. Johanna Alexandrine Anna, * Brescia 26. Juli 1851; ✕ Baden bei Wien 16. Mai 1887 mit Friedrich Frhrn von Haan, † Venedig 13. Jan. 1906, K. u. K. Konteradm. a. D. [Venedig.]

3. August, * Wels 4. Nov. 1856, K. u. K. Rittm. i. R.; ✕ Blatna 18. Juni 1883 mit — Marie Freiin von Hildprandt von und zu Ottenhausen, * Blatna 9. Dez. 1860. [Deutsch-Altenburg bei Wien.]

Tochter: Alexandrine Auguste Johanna Maria, * Klattau 17. Mai 1884.

Komers von Lindenbach.

Katholisch. — Frhr Karl (A.) und Frhr Emanuel (B.) waren Brüder. — Erste Aufn, Beschreibung des Wappens und geschichtl. Übersicht im Jahrg. 1872, S. 335.

A.

Österr. Adel und Ritterstand mit dem Prädikat „von Lindenbach" d. d. Wien 17. Nov. 1854; österr. Frhr. d. d. Wien 11. Jan. 1862.

† Karl Eduard Freiherr Komers von Lindenbach, * Humpoletz, Böhmen, 1. Nov. 1797, † . . 1. Mai 1870, K. K. Gen.-Auditor und Sektionschef im Kriegsmin.; ✕ . . 24. Juli 1838 mit Marie Wabra, * . . 2. Okt. 1816, † Lipkowawoda 2. Dez. 1873.

Kinder: 1. Hermine, * Wien 12. März 1842; ✕ Lipkowawoda 24. Juli 1865 mit Friedrich Florian, K. u. K. Oberstlt. a. D. [. . .]

2. Irma, * Wien 15. Febr. 1844. [. . .]

3. † Jaroslaw, * Wien 12. Jan. 1846, † Lipkowawoda 17. Juli 1885, Herr auf Lipkowawoda und Wlassenitz, Böhmen; ✕ Wien 2. Juni 1878 mit — Helena von Moroda, * Budapest 17. Mai 1856. [Schloß Lipkowawoda bei Pilgram.]

Söhne: 1) Alfred, * Wien 11. April 1879. [. . .]
2) Rudolf, * Wien 6. Juni 1880. [. . .]

B.

Österr. Adel und Ritterstand mit dem Prädikat „von Lindenbach" d. d. Wien 22. Sept. 1860; österr. Frhr. d. d. . . 28. April 1869.

† Emanuel Heinrich Freiherr Komers von Lindenbach, * Humpoletz, Böhmen, 20. Dez. 1810, † Zak bei Caslau 19. Jan. 1889, K. u. K. GRat

und Justizmin. a. D.; ✕ Wien 17. Febr. 1838 mit — Anna Edler von Marenzeller, * Prag 19. Dez. 1818. [Wien.]

Söhne: 1. † Kamillo, * Wien 2. Dez. 1839, † daf. 21. April 1896, K. u. K. FML. und Kmdt der 29. Inf.-Truppendiv.; ✕ Wien 19. Febr. 1870 mit — Marie Edler von Marenzeller, * Wien 10. Juni 1844. [Wien.]

Kinder: 1) Rudolf, * Wien 2. Aug. 1871, K. u. K. Olt. i. R. [. . .]

2) Marie, * Wien 11. Febr. 1879; ✕ Leitmeritz 6. Febr. 1902 mit Arthur Frhrn Daczizky von Heßlowa, K. K. Bez.-Kommissär, in Dienstverw. bei der Bez.-Hptmschaft in Karlsbad.

3) Emil, * Wien 21. Sept. 1885. [. . .]

2. Hugo, * Wien 27. Sept. 1841, K. u. K. FMLt. i. R.; ✕ Wien 22. Mai 1876 mit — Katharina Edler von Marenzeller, * Wien 12. April 1857. [Wien.]

Töchter: 1) Helene Anna, * Groß-Mosty, Galizien, 27. April 1878; ✕ Peterwardein 22. Juni 1900 mit Viktor Domiczek, K. u. K. Olt. im Inf.-Rgt Nr. 70. [Peterwardein.]

2) Elisabeth Anna, * Crajova, Rumänien, 17. Okt. 1885.

3) Anna Maria Immakulata, * Waradin 15. Jan. 1894.

Kometer von Trübein.

Katholisch. — Erbländ.-österr. rittermäßiger Adel nebst Wappenvermehrung d. d. Graz 10. Jan. 1584 (vom Ehzg Karl von Österreich); Admann von Kärnten 21. Febr. 1607; Bestätigung des erbländ.-österr. Adels mit Wappenvermehrung Königsfeld d. d. Wien 24. Okt. 1626; erbländ.-österr. Frhr. mit dem Prädikat „von Trübein" und Wappenvermehrung Kemnath zu Ach d. d. Wien 11. Nov. 1670; österr. Bestätigung des Frhrnstandes d. d. Wien 10. Sept. 1848. — Khemeter, Kömeter, Kometer sind die verschiedenen Gestaltungen des Familiennamens, wie er im Laufe der Jahrhunderte in Urkunden vorkommt. — Erste Aufn. und Beschreibung des Wappens im Jahrg. 1854, S. 273.

† Johann Baptist Freiherr Kometer von Trübein, * . . 3. März 1804, † . . 31. März 1880, Herr auf Puchenstein; ✕ Wien 9. April 1849 mit — Emilie Kornides von Krempach, * . . 2. April 1823. [. . .]

Söhne: 1. Hans Karl, * Puchenstein 28. Aug. 1850, Herr auf Puchenstein bei Unter-Draubing, Steierm.

2. Georg Arthur, * Puchenstein 18. Nov. 1851. [. . .]

Bruder.

† Georg Bartholomäus Joseph, * . . 5. April 1805, † . . 6. März 1884, Herr auf Seltenheim; ✕ . . 26. Febr. 1835 mit Maria Antonia von Fritsch, * . . 17. Sept. 1817, † Seltenheim 13. März 1898.

Kinder: 1. Bertha Dominika, * . . 5. Nov. 1835, StiftsD. in Kärnten. [. . .]

2. Amanda Marie, * . . 15. Nov. 1837, StiftsD. in Kärnten. [. . .]

3. Sidonie Auguste, * . . 13. Jan. 1842; ✕ Seltenheim 27. Juni 1887 mit Felix Gfn von Wagensperg, K. u. K. Km. und Olt. a. D. [Seltenheim bei Klagenfurt.]

4. Olga Hemma, * . . 13. Sept. 1849. [. . .]

5. Hermine Maria, * . . 19. März 1851. [. . .]

6. † Georg Leopold, * . . 2. Okt. 1859, † Krakau 4. Dez. 1900, Herr auf Seltenheim, Kärnten, K. u. K. Rittm. a. D.; ✕ . . 23. Mai 1855 mit — Ernestine Friesach, * . . 26. Okt. 1862. [. . .]

Kinder: 1) Sidonie Sophie, * Windisch-Feistritz, Steierm., 30. Jan. 1886.

2) Karl Georg, * Seltenheim 4. Juni 1890.

3) Maria Ernestine, * Wien 17. März 1892.

4) Mathilde Franziska, * Seltenheim 4. Okt. 1891.

König (König-Warthausen).

Evangelisch. — Wappenbrief 1582 (vom Pfalzgfn Ludwig bei Rhein); Reichs- und erbländ.-österr. rittermäßiger Adelstand nebst Wappenbesserung d. d. Wien 4. Juni 1623 (für die Brüder Martin Andreas und Johann Franz König); Bestätigung des Reichsadels 8. Mai 1740 (vom Hofpfalzgfn Scheffern für Ludwig Adam Jakob, dessen Söhne die beiden Häuser stifteten). — Erste Aufn. und geschichtl. Übersicht im Jahrg. 1854, S. 204; Beschreibung des Wappens im Jahrg. 1855, S. 299; Stammreihe im Jahrg. 1877, S. 441.

A.

Stifter: Karl Friedrich Wilhelm, * 24. Juli 1748, † 21. Juni 1822. — Württemb. Adelsbestätigung d. d. . . 21. März 1812; württemb. Frhr. d. d. . . 14. Okt. 1823.

† Wilhelm Friedrich Freiherr von König, * Stuttgart 25. Jan. 1793, † das. 9. Jan. 1879 (Sohn des Stifters), Herr auf Fachsenfeld, Kgl. württemb. Khr und OTribunalsrat a. D.; ⚔ I) Ulm 8. Nov. 1819 mit Elise Friederike Braßberger, * Ettlingen . . 1796, † Ulm 11. Juni 1824; II) Hemmingen 5. Febr. 1826 mit Sophie Freiin Varnbüler von und zu Hemmingen, * Hemmingen 28. Febr. 1809, † Ulm 2. Febr. 1837.

Söhne: a) **1r Ehe:** 1. † Wilhelm Friedrich Viktor Wenzeslaus Joseph, * Ulm 14. Juli 1822, † Stuttgart 26. Febr. 1891, Herr auf Königshofen, Kgl. württemb. Khr, RRr des Joh.-O.; ⚔ Stuttgart 14. Jan. 1875 mit — Elisabeth Freiin von Podewils, * Stuttgart 6. Mai 1850. [Königshofen und Stuttgart.]

Töchter: 1) Elisabeth Margarete, * Stuttgart 12. Dez. 1875, Herrin auf Königshofen, OAmt Biberach; ⚔ Stuttgart 22. Aug. 1896 mit Armin Frhrn von Gaisberg, Kgl. württemb. Khrn, Hofjägerm. und Rittm. z. D. [Stuttgart.]

2) Gabriele Walpurga, * Stuttgart 9. April 1878; ⚔ das. 16. April 1900 mit Maximilian Frhrn von Gemmingen-Hornberg, Grundherrn von Neckarzimmern ꝛc., Kgl. preuß. Lt. der Ldw.-Kav. [Beihingen bei Ludwigsburg.]

— b) **2r Ehe:** 2. † Karl August Wilhelm, * Ulm 14. März 1827, † Unter-Türkheim 22. Febr. 1898; ⚔ . . 25. Juni 1896 mit Karoline König, * Laufen a. d. Eyach 15. Febr. 1856, † Nieder-Urnen, Glarus, 6. Okt. 1905 (wiederverm. mit Arthur von Barfuß).

3. † August Ferdinand Wilhelm, * Ulm 24. Aug. 1831 (kath.), † Stuttgart 9. Febr. 1906, Kgl. württemb. Khr. Staatsrat und Direktor im Min. der Ausw. Angel.; ⚔ Würzburg 1. März 1862 mit — Anna Heine, * Würzburg 17. April 1842. [Stuttgart.]

4. † Ferdinand Karl Ernst, * Ulm 20. März 1834, † Fachsenfeld 5. Okt. 1900, 1. Majoratsherr auf Fachsenfeld (errichtet am 29. Mai 1878), K. u. K. Rittm. d. A., RRr des Joh.-O.; ⚔ Stuttgart 14. Juni 1864 mit — Anna Freiin von Roeder, * Ludwigsburg 30. Mai 1844. [Fachsenfeld und Stuttgart.]

Kinder: 1) Helene Mathilde Elisabeth Sophie, * Stuttgart 19. März 1865.

2) Franz Joseph Wilhelm Ferdinand Albert, * Stuttgart 28. März 1866, 2. Majoratsherr auf Fachsenfeld, Dr. jur., Kgl. württemb. Khr, Leg.-Rat a. D. und OSt. a. D., RRr des Joh.-O.; ⚔ Stuttgart 9. Juli 1895 mit — Alice Dörtenbach, * Stuttgart 30. Juli 1868. [Fachsenfeld.]

Kinder: (1) Olga Franziska, * Stuttgart 11. Juni 1896.

(2) Reinhard Wilhelm, * Stuttgart 19. März 1899.

Bruder.

† Friedrich August Karl Christian, * Stuttgart 11. Aug. 1800, † das. 6. Mai 1889, Majoratsherr auf Warthausen, Kgl württemb. Khr; ⚔ Dresden 15. Okt. 1825 mit Pauline Lembke, * Memel 6. April 1805, † Stuttgart 7. Jan. 1872.

Kinder: 1. Karl Wilhelm Richard Freiherr König von und zu Wart-

hausen [württemb. Namen- und Wappenvermehrung d. d. . . 15. Febr. 1867, s. Jahrg. 1870, S. 498], * Warthausen 6. Febr. 1830, Majoratsherr auf Warthausen, Donaukr., Dr. h. c. (promov. von der naturwissenschaftl. Fakultät der Univ. Tübingen), Kgl. württemb. Khr, MRr des Joh.-O.; ✕ Hochberg 25. Juni 1861 mit Elisabeth Freiin von Hügel, * Stuttgart 5. Dez. 1838, † Warthausen 6. April 1894. [Schloß Warthausen.]

Kinder: 1) Johann (Hans) Baptist Friedrich Karl Wilhelm, * Warthausen 7. April 1862, Kgl. württemb. Amtsrichter in Biberach, Olt. der Ldw. a. D., CMr des Joh.-O.; ✕ Stuttgart 24. April 1897 mit — Ella Emma Sophie Charlotte von Neubronner, * Lichtenegg 4. März 1874.

Töchter: (1) Gabriele Elisabeth Julie, * Ravensburg 10. Mai 1898.

(2) Elisabeth Anna Alexandrine, * Leutkirch 4. Jan. 1901.

2) Friedrich Karl Wilhelm, * Warthausen 20. Juli 1863, Kgl. württemb. Kpkr und Olt. der Ldw. a. D.; ✕ Arnsdorf 5. Okt. 1904 mit — Elisabeth Marie Hedwig Anna von Wiedebach und Nostitz-Jänkendorf, * Arnsdorf 13. Sept. 1878. [Hofgut Sommershausen bei Ochsenhausen.]

Sohn: Richard Paul Friedrich Karl August, * Warthausen 2. April 1906.

3) Maria-Regina Elisabeth, * Warthausen 20. Mai 1865; ✕ das. 14. Febr. 1895 mit Dr. Friedrich Hauff, Fabrikanten. [Feuerbach und Stuttgart.]

4) Anna Barbara Elisabeth, * Warthausen 13. April 1868; ✕ das. 26. Sept. 1891 mit Armand von Alberti, Kgl. württemb. Hptm. und Komp.-Chef im Gren.-Rgt Nr. 119. [Stuttgart.]

5) Alexandrine Anna Pauline, * Warthausen 24. April 1872; ✕ das. 11. Okt. 1899 mit Karl Edlem von Stockhammern, Leg.-Rat, ständigem Hilfsarbeiter beim Ausw. Amt in Berlin, Kgl. bayer. Olt. der Res. a. D.

2. Elise Pauline Emilie Friederike, * Warthausen 14. Juli 1835. [Schloß Warthausen und Stuttgart.]

B.

Stifter: Ludwig Reinhard, * 24. Mai 1759, † 25. April 1842. — Württemb. Adelserneuerung und Frhr. d. d. Stuttgart 14. April 1825.

† Ludwig Friedrich Wilhelm Freiherr von König, * . . 9. Jan. 1795, † Stuttgart 8. April 1844, Gutsbes. in Münster, Kgl. württemb. Rittm. a. D.; ✕ . . 10. Mai 1825 mit Josephine Gfin von Berlichingen a. d. H. Jagsthausen, * . . 6. Dez. 1803, † Stuttgart 31. Jan. 1848.

Kinder: 1. † Wilhelm, * Ludwigsburg 23. Jan. 1827, † Münster 23. Okt. 1889, Gutsbes. in Münster; ✕ Heilbronn 12. Nov. 1864 mit — Elise von Rauch, * . . 31. Juli 1843. [Münster bei Cannstatt und Stuttgart.]

2. Sophie, * Ludwigsburg 12. Febr. 1828; ✕ . . 4. Juli 1850 mit Emil von Meisrimmel, † Münster bei Cannstatt 23. April 1862, K. K. Gen.-Major a. D. [Stuttgart.]

Bruder.

† Karl, * . . 20. Juli 1804, † Stuttgart 28. Jan. 1869, Herr auf Hirschfelden; ✕ I) Hall 20. Juni 1826 mit Betty Bühler, * . . 30. Mai 1805, † Hall 19. Juli 1845; II) . . 9. April 1858 mit Marie Georgii, * . . 25. Sept. 1824, † Stuttgart 2. März 1890.

Kinder: a) 1r Ehe: 1. Marie Elisabeth, * Schwäbisch-Hall 21. Juli 1828; ✕ Cannstatt 10. Juli 1856 mit Friedrich-Wilhelm Frhrn von König (s. den folgenden Artikel), K. u. K. Hptm. a. D. [Vienenburg.]

2. Josephe Pauline, * Schwäbisch-Hall 11. März 1830; ✕ . . 9. Nov. 1852 mit Anton von Marchtaler, Kgl. württemb. Gen.-Lt. a. D. [. . .]

3. † August Eberhard, * Schwäbisch-Hall 2. Aug. 1835, † . . 23. Febr. 1882, Kgl. württemb. Major a. D.; ✕ . . 15. Sept. 1863 mit — Lydia Char-

lotte Luise Wilhelmine Emilie Auguste von König a. d. H. Odelum, Prov. Hannover, * . . 19. März 1842. [Stuttgart.]
Sohn: Kurt August Eberhard, * Stuttgart 22. Nov. 1864 (in Amerika verschollen).
— b) 2r Ehe: 4. Pauline, * Cannstatt 29. Jan. 1859; ⚔ Stuttgart 22. Mai 1877 mit Adolf Gfn von Normann-Ehrenfels, Kgl. württemb. Oberstlt. z. D. [Stuttgart.]

König
(a. d. H. Lochtum).

Evangelisch. — Friedrich-Wilhelm (A.), Moritz (B.), Robert (C.) und Götz (D.) sind Brüder. — Erste Aufn. 1870; Beschreibung des Wappens im Jahrg. 1886, S. 475.

A.

Württemb. Anerkennung der Berechtigung zur Führung des Freiherrntitels laut Reskr. des Min. des Innern d. d. Stuttgart 9. Nov. 1868.

Friedrich-Wilhelm Ludwig Raban Freiherr von König, * Halberstadt 30. Jan. 1830, Herr der von dem Mannlehen Lochtum reservierten Hufen mit dem Königsstuhl bei Wiedelah, Herr auf Vienenburg (seit 1606 im Bes. der Fam.) im Hildesheimschen und Gauten mit Adelig-Mellis (509 ha; seit 1881), Kr. Fischhausen, K. u. K. Hptm. a. D., EMr des Joh.-O.; ⚔ Cannstatt 10. Juli 1856 mit — Marie Freiin von König, * Schwäbisch-Hall 21. Juli 1828 (s. den vorhergehenden Artikel). [Vienenburg.]
Kinder: 1. Friedrich-Wilhelm Karl Werner, * Prag 25. Nov. 1857, Kgl. preuß. Major und Abt.-Kmdr im 1. GFeldart.-Rgt, EMr des Joh.-O.; ⚔ Loslau 19. Okt. 1889 mit — Else Ida Josephine von Joeden, * Lazisk bei Loslau 6. Dez. 1869. [Berlin.]
Kinder: 1) Anne-Marie Hertha, * Berlin 4. Aug. 1890.
2) Ilse Ottonie Marie-Anne, * Berlin 8. Nov. 1891.
3) Friedrich-Wilhelm Otto Henrich Eduard, * Berlin 8. Juni 1895.
4) Raban Ludolf Otto, * Berlin 31. Jan. 1902.
2. Marie Elisabeth, * Cannstatt 20. Juni 1859; ⚔ . . 22. Okt. 1881 mit Kurt Strüvy, Herrn auf Sperlings, OPr., Kgl. preuß. Rittm. der Res. des Drag.-Rgts Nr. 10. [Groß-Peisten, OPr.]
3. Anna Katharine Helene, * Salzburg 10. Sept. 1860.
4. Johann Heinrich Ludolf, * Cannstatt 30. Jan. 1863, Kgl. württemb. Hptm. der Res. des Feldart.-Rgts Nr. 13; ⚔ Stuttgart 27. Okt. 1892 mit — Gertrud Freiin von Molsberg, * . . 15. Nov. 1873. [. . .]
Kinder: 1) Otthenrich Werner Ludolf, * Gauten 17. Aug. 1893.
2) Marianne, * Gauten 5. Dez. 1894.
3) Jutta, * Gauten 29. Juni 1896.
4) Ludolf Friedrich Raban Werner, * Gauten 5. März 1898.
5. Marie Therese Elise, * Cannstatt 2. Nov. 1866; ⚔ . . 16. Juli 1892 mit Fritz von Koch, Kgl. preuß. Oberst und Kmdr des 2. GFeldart.-Rgts. [Potsdam.]

B.

Preuß. Genehmigung zur Führung des Freiherrntitels laut Diplom d. d. Neues Palais bei Potsdam 31. Aug. 1891.

Edmund Robert August Moritz Freiherr von König, * Hannover 13. Mai 1837, Herr auf Waßum (früher Wartnicken) im Samlande, K. u. K. Obst. a. D., EMr des Joh.-O.; ⚔ I) Braunschweig 6. April 1866 mit Therese von Uslar, * Mainz 2. Jan. 1846, † Braunschweig 24. Juli 1874; II) . . 22. Nov. 1877 mit — Anna Bier, * Berlin 7. Juni 1857. [Waßum.]

Söhne 2r Ehe: 1. Bruno Joseph Albert, * Lengen 28. Jan. 1879, Kgl. württemb. Lt. im Feldart.-Rgt Nr. 29. [Ludwigsburg.]
2. Wilhelm Kraft Ludwig, * Lengen 26. Juni 1885.

C.

Preuß. Genehmigung zur Führung des Frhrntitels laut Diplom d. d. Neues Palais bei Potsdam 31. Aug. 1891.

Karl Auguſt Robert Freiherr von König, * Vienenburg 3. Juni 1841 [. . .]; ⚔ Verden 12. Juni 1881 mit Anna Georgine Friederike von der Decken, * Celle 28. Mai 1857 (geſch. 1898 [Hannover]).

D.

Preuß. Genehmigung zur Führung des Frhrntitels laut Diplom d. d. Berlin 16. April 1879.

Friedrich Wilhelm Ulrich Götz Freiherr von König, * Vienenburg 13. März 1849, Herr auf Warringholz (248 ha), Kr. Rendsburg, Kgl. preuß. Gen.-Lt. z. D.; ⚔ Braunſchweig 25. Juli 1870 mit — Hertha Freiin von Cramm, * Braunſchweig 23. Dez. 1847.
Kinder: 1. Friedrich Wilhelm Edgar Leo, * Braunſchweig 28. Febr. 1871, Maler. [Berlin.]
2. Anna-Paulowna Mauritia, * Rathenow 22. März 1873; ⚔ Saarbrücken 15. Juli 1897 mit Theodor Ziegler, † Kreuzlingen 14. März 1906, Kgl. preuß. Rittm. a. D. [Berlin.]

König.

Evangeliſch. — Öſterr. Adel und Frhr. d. d. Wien 25. Febr. 1872. — Erſte Aufn., Beſchreibung des Wappens und Näheres über die Standeserhebung im Jahrg. 1891, S. 446.

Guſtav Freiherr von König, * Stadthagen, Schaumburg-Lippe, 13. Okt. 1825, K. u. K. GMaj und FZM. i. R., Inh. des Inf.-Rgts Nr. 22. [Wien.]

Königsbrunn.

Katholiſch. — Erbländ.-öſterr. rittermäßiger Adel nebſt Wappenbeſſerung d. d. Wien 3. Mai 1642; erbländ.-öſterr. Adel mit dem Prädikat „von Königsbrunn“ d. d. Wien 10. Sept. 1685 (für Georg Primbſch und ſeine Brüder); Lbmann von Steiermark 1. Febr. 1713; Reichsfrhr. als „Frhr. von Königsbrunn“ d. d. Wien 12. Aug. 1716; niederöſterr. Herrenſtand 1718; Richtigſtellung des Wappens d. d. Wien 19. Dez. 1855 (ſ. Jahrg. 1874, S. 351). — Drei Brüder ſtifteten die unten folgenden Linien. — Erſte Aufn., geſchichtl. Überſicht und Beſchreibung des früher geführten Wappens im Jahrg. 1848, S. 201; Näheres über die Abſtammung der Linien ſ. Jahrg. 1857, S. 385. Wegen der erloſchenen (I.) Linie ſ. Jahrg. 1905, S. 390.

I. Linie.

Stifter: Frhr Franz Xaver, * 20. Dez. 1730. — Lbmann von Görz 1781.

† Franz Xaver Freiherr von Königsbrunn, * . . 20. Dez. 1730, † Liechtenſtein 4. Sept. 1794, Herr auf Liechtenſtein und Feiſtritz, Steierm., K. K. Km., GRat und Gubernial-VPräſ.; ⚔ Görz 7. Sept. 1769 mit Erneſtine Gfin von Attems, * Görz 4. Jan. 1753, † Graz . . 1799, StkrD.
Söhne: 1. † Anton Karl, * Trieſt 14. Juni 1770, † Olmütz 11. Dez. 1801, K. K. Km. und Hptm.; ⚔ Hrubſchitz 6. Aug. 1793 mit Cajetana verw. Gfin

von Stomm, geb. Gfin von Berchtold, * . . 26. März 1763, † Olmütz 18. Mai 1815, StkrD.

Sohn: † Leopold Ernst, * Olmütz 11. Jan. 1796, † Salzburg 1. März 1881, K. u. K. Kmm. und OFinanzrat a. D.; ✕ Graz 6. Juni 1832 mit Luise Winkler, * Deutsch-Landsberg 12. Aug. 1808, † Traunkirchen 21. Aug. 1884.

Kinder: (1) Isabella, * Salzburg 20. Juli 1834, K. K. StiftsD. [. . .]

(2) Roderich, * Salzburg 13. Mai 1836, K. u. K. Oberst i. R.; ✕ Scheibbs 3. Sept. 1873 mit — Natalie Freiin von Lazarini, * Wien 31. März 1843. [Wien.]

Kinder: a. Hanno Leopold Roderich Franz Xaver Anton, * Wien 15. Okt. 1874 K. u. K. Rittm. im UL.-Rgt Nr. 2; ✕ Brünn 3. Okt. 1905 mit — Flora Maria Gfin Pötting und Persing, * Ungar.-Hradisch 8. Sept. 1880. [Tarnów.]

Tochter: Maria Theresia Natalie Johanna, * Brünn 22. Juli 1906.

b. Arthur Anton Konrad Leopold Roderich, * Wien 29. Dez. 1875, K. K. Bez.-Kommissär bei der Bez.-Hptmschaft in Villach.

c. Ida Aloyse Franziska Amalie Natalie, * Gaslau 13. Aug. 1880.

(3) Arthur, * Wels 16. Febr. 1839, K. u. K. FML. i. R. [Wien.]

2. † Sigmund, * Triest 26. Juni 1771, † Görz 23. Aug. 1825, K. K. Km., Referent der Grundsteuer-Regulierungskomm. in Triest; ✕ Liechtenstein 19. Nov. 1800 mit Maria Anna verw. Freifrau von Königsbrunn, geb. Freiin von Königsbrunn, * . . 15. Okt. 1768, † . . 13. Mai 1839, StkrD.

Sohn: † Sigmund, * Judenburg 7. Aug. 1806, † Graz 6. Juni 1885, K. u. K. Km. und Ldesger.-Rat a. D.; ✕ I) . . 22. Juli 1839 mit Katharina von Justenberg, * Triest . . , † Graz 29. Sept. 1849; II) Laibach 10. Juni 1851 mit Theresia Freiin Codelli von Codellisberg, * Laibach 5. Aug. 1815, † Wien 23. Juni 1878.

Tochter 2r Ehe: Elisabeth, * Leoben 3. Aug. 1853, GStiftsD. des K. K. adeligen Damenstifts „Maria Schul" in Brünn. [Graz.]

II. Linie.

Stifter: Frhr Ignaz Basilius, * 14. Juni 1732.

Hermann Freiherr von Königsbrunn, * . . 1. März 1823, Prof. an der ldschaftl. Zeichenakad. in Graz; ✕ I) . . 11. Mai 1858 mit Maria Hochenegger, * . . 23. März 1829, † . . 23. Juli 1868; II) . . 31. Jan. 1871 mit — Mathilde Schlegel, * . . 28. Juni 1845.

Kinder 2r Ehe: 1. Max Sigmund Joseph, * Graz 14. Dez. 1871, Dr. med.; ✕ . . Febr. 1899 mit — Helene Freiin von Schönberger, * . . . [Irdning.]

Tochter: Helene, * Graz . . Mai 1903.

2. Bertha Maria Klara, * Graz 25. April 1874.

3. Maria Elisabeth Therese, * Graz 12. Dez. 1876; ✕ Deutsch-Landsberg 20. Sept. 1898 mit Cäsar Ritter Arbesser von Rastburg, K. u. K. Linienschiffslt. [Pola.]

Königswarter.

Israelitisch und katholisch. — Österr. Adel und Ritterstand d. d. Wien 25. März 1860; österr. Frhr. d. d. Wien 26. Okt. 1870. — Erste Aufn., Beschreibung des Wappens und geschichtl. Übersicht im Jahrg. 1887, S. 495.

† Moritz Freiherr von Königswarter, * Wien 16. Juli 1837, † das. 14. Nov. 1893, Herr auf Neudeck mit Chodau und Tüppelsgrün, Schebetau, Nieder-Kreuzstetten, Csabacsüd und Cséhtelek, Chef des Bankhauses Moritz

Königswarter in Wien; ✕ . . 28. Okt. 1860 mit — Charlotte Edler von Wertheimstein, * . . 2. Dez. 1841. [Wien.]

Kinder: 1. Heinrich Maximilian, * . . 22. Aug. 1861; ✕ . . 4. März 1890 mit — Margarete Hedwig Gertrud Formes, * Berlin 13. Sept. 1869 (evang.). [Frankfurt a. M.]

Söhne: 1) Jona Viktor Hans, * Frankfurt a. M. 15. Dez. 1890.

2) Hans Paul Georg, * . . 16. Okt. 1892.

2. Hermann Freiherr von Königswarter de Csabacsúd (ungar. Baronat mit dem Prädikat „de Csabacsúd" d. d. . . 13. März 1897), * . . 4. Febr. 1864 (kath.), Herr auf Neudeck mit Chodau und Tüppelsgrün, Böhmen, Nieder-Kreuzstetten, NÖsterr., Csabacsúd, Kis-Szántó, Nagy-Szántó, Nagy-Kereki und Gyapju, Ungarn; ✕ I) . . 31. Mai 1887 mit Melanie Blaskovich von Ebeck, * . . 14. Okt. 1864 (kath.; gesch. [. . .]); II) Budapest 14. Juni 1904 mit — Adolfine Sosna, * . . . [Kis-Szántó, Kom. Bihar.]

Sohn 1r Ehe (kath.): Johann Alexander Joseph, * Wien 10. Febr. 1890, Herr auf Schebetau, Mähren.

3. Wilhelm Karl, * . . 21. Okt. 1866, Herr auf Solnitz, Böhmen; ✕ London 27. März 1893 mit — Rose Henriette Nanette Goldschmidt, * London 29. Aug. 1868. [Kwasney bei Solnitz.]

4. Josephine Franziska, * . . 21. Dez. 1870; ✕ Wien 19. Febr. 1893 mit Maximilian Paul-Schiff, K. K. OLt. im Ldw.-Inf.-Rgt Nr. 2. [Wien.]

Könitz, 1906. — Könneritz, 1906.

Konopka.

Katholisch. — Alter poln. Adel. — Erbländ.-österr.-galiz. Ritterstand d. d. Wien 4. Juni 1782 (für Johann und Petrus Konopka); erbländ.-österr.-galiz. Frhr. d. d. Wien 7. Nov. 1791 (für dieselben). — Erste Aufn., Beschreibung des Wappens, geschichtl. Notiz und Stammreihe im Jahrg. 1891, S. 449.

I. Linie (des Johann).

Wegen des erloschenen (2.) Astes s. Jahrg. 1905, S. 392.

† Leon Karl Martin Freiherr von Konopka, * Gorzyce 11. Nov. 1801, † Tarnów 2. Febr. 1880, Herr auf Diament, poln. Offizier; ✕ Kielanowice 30. Nov. 1850 mit — Eveline Anna Salomea Antonina Zych-Woyciechowski von Woyciechów, * Krakau 31. Okt. 1826. [Breń-Konopka.]

Kinder: 1. Johann Franz Stanislaw, * Tarnów 7. Dez. 1855, Herr auf Breń-Konopka, Dąbrowki, Breńskie, Śmęgorzów, Gruszow Mały, Olesno, Cwików, Nowa-Wieś, Swarzów, Wietrzychowice, Miechowice Wielkie, Jadowniki Mokre und Pasieka Wietrzychowska (die acht zuerst genannten Güter seit 1780 im Bes. der Fam.; österr. Genehmigung zur Wiederannahme des angestammten Familienwappens, Beschreibung im Jahrg. 1899, S. 499, laut A. E. vom 13. Okt. (Plakat d. d. Wien 17. Dez.) 1897). K. u. K. Km.; ✕ Cieszkowice 22. April 1879 mit Anna — Gfin von Bobrówka-Bobrowska, * Poręba Wielka 28. Juni 1856. [Breń-Konopka bei Dąbrowa, Galizien.]

Kinder: 1) Hedwig, * Krakau 19. Nov. 1880, StkrD.; ✕ Krakau 24. Aug. 1901 mit Karl Frhrn Dlauhowesky von Langendorf, K. u. K. Km. und OLt. im Ul.-Rgt Nr. 2. [Tarnów.]

2) Felix Ignaz Leon, * Breń-Konopka 17. Juli 1888.

3) Johann Maria Leon, * Breń-Konopka 19. Dez. 1889.

2. Marie Sophie Anna Innocentia, * Diament 28. Juli 1860; ✕ das. 15. Febr. 1876 mit Mieczyslaw Ritter von Jordan-Stojowski, † . . 7. April 1905, Herrn auf Dembowiec, K. u. K. Rittm. a. D. [Diament bei Siedliszowice, Galizien.]

II. Linie (des Petrus).

† Anton Freiherr von Konopka, * . . , † . . 1850, Herr auf Wrzasowice und Biskupice; ✕ . . mit Emilie Marie Karoline von Zaremba-Skrzyńska, * . . , † . . 1849.

Söhne: 1. † Heinrich, * . . 1823, † Wrzasowice 7. Okt. 1892, Herr auf Wrzasowice, Galizien, Präses der Bez.-Vertretung in Wieliczka; ✕ . . mit . . , * . . .

Sohn: Andreas, * . . . [. . .]

2. † Kasimir, * . . 1825, † . . 1884, Herr auf Mikulińce, Bobowszczyzna, Luczki, Ladoczyn, Ludwinówka, Wola Mazowiecka, Konopkówko und Biskupice; ✕ . . mit — Stephanie von Miączyńska, * . . 1831. [Mikulińce bei Tarnopol.]

Tochter: Josepha, * . . 1856, Herrin auf Mikulińce; ✕ Krakau 24. April 1876 mit Mieczyslaw Gfn von Wierzowiec und Nagkowice-Rey. [Schloß Przeckaw bei Mielec, Galizien.]

Kopal.

Katholisch. — Stammreihe im Jahrg. 1903, S. 385.

A.

Österr. Adel d. d. . . 29. Sept. 1836 (Diplom d. d. Wien 12. Febr. 1837); österr. Frhr. d. d. Wien 11. Jan. 1852. — Erste Aufn., Beschreibung des Wappens und geschichtl. Notiz im Jahrg. 1866, S. 504.

Karl Freiherr von Kopal, * . . 8. Dez. 1833, K. u. K. Gen.-Major a. D., Patrizier von Fiume und Buccari; ✕ . . 18. Sept. 1876 mit — Maria Freiin Hippoliti von Paradiso und Montebello, * . . 13. Jan. 1845. [Bozen.]

Tochter: † Franziska, * Königgrätz 24. Aug. 1881, † Bozen 31. März 1905.

Geschwister.

1. Viktorine, * . . 2. Febr. 1835, Freifrau Brand von Santa Lucia [österr. Frhr. d. d. Schönbrunn 30. Juni (Diplom d. d. Wien 5. Sept.) 1899]; ✕ . . 12. Juni 1854 mit Ludwig Ritter Brand von Santa Lucia, † . . 25. Juni 1890, K. u. K. Obersten a. D. [Prag.]
2. † Viktor, * . . 25. Juli 1836, † Hartenberg 2. Jan. 1892, K. u. K. Oberst a. D.; ✕ Hartenberg 9. Sept. 1882 mit — Marie Freiin Henn von Henneberg-Spiegel, * . . 16. April 1860, Herrin auf Hartenberg, Wallhof und Frankenhammer. [Schloß Hartenberg, Böhmen.]

Tochter: Franziska Romana, * Hartenberg 14. Aug. 1883.

3. Ernestine, * . . 3. Sept. 1839, Herrin auf Kirchenbirk mit Arnitzgrün und Reichenbach, Böhmen; ✕ Hartenberg 7. Mai 1878 mit Gottlieb Frhrn Henn von Henneberg-Spiegel, † Kirchenbirk 10. April 1899, Herrn auf Kirchenbirk ꝛc., K. u. K. Km. und Major a. D. [Kirchenbirk bei Falkenau a. d. Eger.]

B.

Österr. Adel d. d. Wien 30. Dez. 1879 (für Joseph Kopal, K. u. K. Gen.-Major i. R.); österr. Frhr. d. d. Wien 27. März (Diplom d. d. Wien 6. Juni) 1900. — Erste Aufn. und Beschreibung des Wappens im Jahrg. 1903, S. 385.

Wilhelm Joseph Freiherr von Kopal, * Lemberg 5. Nov. 1853, K. u. K.

Oberstlt.; ⚔ Kronstadt 25. Nov. 1890 mit — Hermine verw. Freifrau von Egger, geb. Freiin von Berlichingen, * Wien 17. Dez. 1863. [Wien.]
Sohn: Karl Joseph Wilhelm Götz, * Mediasch, Siebenbürgen, 27. Aug. 1891.

Kopfinger von Trebbienau.

Katholisch. — Österr. Adel mit dem Prädikat „von Trebbienau" d. d. Wien 25. Sept. 1829; österr. Frhr. d. d. Wien 26. Febr. 1883. — Erste Aufn., Beschreibung des Wappens und Näheres über die Standeserhebungen im Jahrg. 1885, S. 472.

† Eugen Freiherr Kopfinger von Trebbienau, * Venedig 1. Okt. 1825, † . . 12. Mai 1886, K. u. K. FML. a. D.; ⚔ Paris 8. Jan. 1876 mit — Juliette von Bornemann, * Paris 22. März 1847. [Graz.]
Kinder: 1. Georg Edmund Franz Emil, * Klausenburg 4. Dez. 1876. [. . .]
2. Oktave Hermann Eugen Emil, * Triest 11. April 1878, Dr. jur., K. K. Bez.-Kommissär in Volosca; ⚔ Prag 8. Febr. 1905 mit — Marie Leontine Gfin Kolowrat-Krakowský-Liebsteinský, * Cernikowitz 5. Juli 1878.
Tochter: Pia Maria Zdenka, * Lussinpiccolo 1. Dez. 1905.
3. Anna Sophie Eugenie, * Prag 8. Aug. 1880; ⚔ Graz 20. Nov. 1901 mit Rudolf Gfn Czernin von und zu Chudenitz, K. u. K. Km. und Konzipisten bei der Statth. in Steiermark. [Leibnitz.]

Köppelle.

Katholisch. — Rittermäßiger Reichsadel mit Wappenbestätigung d. d. Wien 18. Dez. 1739; kurbayer. Anerkennung d. d. . . 27. Mai 1740; kurbayer. Frhr. d. d. . . 19. Aug. 1765; immatrikuliert im Kgr. Bayern bei der Frhrnklasse 15. Juli 1809. — Erste Aufn., Beschreibung des Wappens und Näheres über die Standeserhebungen im Jahrg. 1868, S. 429.

† Franz August Karl Freiherr von Köppelle, * Waldmünchen 10. Okt. 1812, † München 13. März 1888, Kgl. bayer. Kfkr und Hauptzollamtsverwalter a. D.; ⚔ Augsburg 3. Okt. 1842 mit Karoline Saeckler, * Babenhofen 10. Nov. 1812, † München 5. Dez. 1882.
Kinder: 1. Karl Franz Georg, * Augsburg 17. Juli 1843, Kgl. bayer. Major a. D.; ⚔ Dillingen 2. Mai 1870 mit — Marie Karoline Hyazinthe Hueber, * Dillingen 6. Okt. 1850. [Traunstein.]
Sohn: Theodor Karl Franz, * Dillingen 10. April 1871, Kgl. bayer. Kfkr und Olt. im 10. Feldart.-Rgt; ⚔ München 15. Nov. 1897 mit — Marie Freiin von Ungelter, * Passau 30. Dez. 1875. [Erlangen.]
Kinder: (1) Elisabeth Karoline Marie, * München 7. Dez. 1898.
(2) Fritz Karl Theodor, * München 9. März 1903.
2. Eleonora, * München 14. Mai 1847; ⚔ Rosenheim 3. April 1872 mit Emil Rattinger, Kgl. bayer. Bez.-Amtmann a. D. [München.]
3. Franziska, * Rottach am Tegernsee 7. Jan. 1850. [München.]
4. Amanda, * Rottach 27. Jan. 1851; ⚔ Holzkirchen 18. Febr. 1872 mit Karl Herold, Kgl. bayer. Betriebsingenieur bei der Gen.-Direktion der Eisenbahnen in München.
5. Karolina, * Rottach 30. März 1853; ⚔ Rosenheim 26. Nov. 1878 mit Jakob Mayr, Kgl. bayer. Hauptzollamtsverwalter in Regensburg.

Korb von Weidenheim.

Katholisch. — Reichs- und kurbayer. Adel und Ritter mit „Edler von" d. d. München 8. Juni 1792 (vom Kurfürsten Karl Theodor von Pfalzbayern, als Reichsvikar); österr. Adel und Ritter mit dem Prädikat „von Weidenheim" d. d. Wien 15. Sept. 1814; böhm. Inkolat d. d. Wien 16. Sept. 1815. — Erste Aufn. 1875; Näheres über die verschiedenen Standeserhebungen und die Beschreibung des Wappens beider Häuser im Jahrg. 1876, S. 384.

A.

Österr. Frhr. d. d. . . 24. Mai (Diplom d. d. Wien 18. Okt.) 1860.

† Franz Freiherr Korb von Weidenheim, * . . 28. Febr. 1805, † . . 1. Okt. 1876, Herr auf Waltsch, Skytal und Sirbitz, K. u. K. Obl. a. D.; ✕ . . 5. März 1830 mit Emilie Korb von Weidenheim, * . . 1. März 1812, † Prag 2. Juli 1892, Herrin auf Steckmitz, Böhmen.

Söhne: 1. † Karl, * . . 7. April 1835, † . . 15. Okt. 1881, Herr auf Waltsch, Skytal und Bezdĕkau mit Tupadl, K. u. K. GMaj, Statth. und Min. a. D.; ✕ Prag 1. Juni 1864 mit Elisabeth Gabriele Josepha Maria Deym Gfin von Stritež, * Prag 18. März 1840, † daf. 27. Mai 1899.

Söhne: 1) Gottfried Franz Friedrich Karl, * Bezdĕkau 20. Sept. 1865, Herr auf Frauenegg, Steierm., K. u. K. Lt. a. D.; ✕ Kostelec 8. Aug. 1897 mit — Bianca Gfin von Thun und Hohenstein, * Wien 15. April 1855.

2) Theodor Karl Franz, * Bezdĕkau 10. Okt. 1873, K. u. K. Obl. der Ref. des Huf.-Rgts Nr. 16; ✕ Budapest 27. Juni 1898 mit — Marie von Agoston de Kis-jóka, * . . 3. Aug. 1877. [Jószáshely, Ungarn.]

Kinder: (1) Franz Karl, * Budapest 13. März 1899.
(2) Elisabeth Gabriele Marie Luise, * Jószáshely 23. Aug. 1900.
(3) Sophie Elisabeth Marie Luise, * Jószáshely 9. Juli 1902.

3) Franz Alfred Karl, * Bezdĕkau 9. März 1877, Herr auf Bezdĕkau mit Tupadl, Böhmen, K. u. K. Lt. der Ref. des Drag.-Rgts Nr. 14; ✕ Partschins bei Meran 27. Nov. 1899 mit — Oktavie von und zu Goldegg und Lindenburg, * Ober-Mais bei Meran 10. April 1876. [Bezdĕkau.]

Kinder: (1) Carl Gottfried Hugo Franz, * Bezdĕkau 5. Sept. 1900.
(2) Nadine Filomene Elisabeth Marie, * Bezdĕkau 7. Juli 1902.

2. † Hugo Johann, * . . 12. Mai 1833, † . . 26. Sept. 1876, Herr auf Wernsdorf mit Schönbach und Sirbitz mit Oblat und Neprowitz, Böhmen, K. u. K. Rittm. a. D.; ✕ Prag 2. Juli 1868 mit — Anna Picot de Peccaduc, Freiin von Herzogenberg, * Graz 12. Sept. 1845. [Wernsdorf und Graz.]

Kinder: 1) Franziska Emilie Natalia Josephine Maria Anna, * Wernsdorf 4. Mai 1870, Mitbes. von Oblat und Neprowitz; ✕ Graz 12. Sept. 1892 mit Robert Frhrn Fellner von Feldegg, K. K. Rittm. i. d. E. der Ldw. [Oblat bei Saaz.]

2) Ferdinand Hugo Franz Leonhard Maria Anna, * Wernsdorf 4. Sept. 1873, Herr auf Wernsdorf mit Laucha und Schönbach, Böhmen, K. u. K. Obl. im Ul.-Rgt Nr. 2. [Tarnów.]

3) Leonhardine Natalia Emilie Juliana Maria Anna, * Wernsdorf 13. Sept. 1874; ✕ Niklasdorf, Böhmen, 2. Juli 1904 mit August Picot de Peccaduc, Frhrn von Herzogenberg, K. u. K. Km. und n. a. Lt. des 2. Ldw.-Ul.-Rgts. [Bestwin.]

B.

Österr. Frhr. d. d. Wien 30. Mai (Diplom d. d. Wien 20. Juli) 1867.

† Ludwig Freiherr Korb von Weidenheim, * Prag 26. Aug. 1820, † daf.

20. Dez. 1895, Herr auf Kundratitz und Zabëhlic; × Prag 6. Mai 1848 mit Karoline Fiedler, * Prag 15. Dez. 1820, † daſ. 6. April 1900.

Kinder: 1. Helene, * Prag 23. Febr. 1849, Herrin auf Neu-Stupow, Böhmen; × Prag 15. Mai 1872 mit Wladimir Gfn und Herrn von und zu Aichelburg. [Schloß Neu-Stupow bei Wotic.]

2. Ludwig, * Prag 14. Nov. 1853, Herr auf Kundratitz, Zabëhlic und Chodow, Böhmen; × Prag 10. Okt. 1896 mit — Carola Freiin Enis von Atter und Zveagh, * Lajan-Enis 24. Juli 1863. [Schloß Kundratitz bei Prag und Zabëhlic.]

Sohn: Carl Paul Ludwig Wilhelm Hubertus Maria Joseph, * Zabëhlic 9. April 1900.

Korff, 1906.

Kosjek.

Katholiſch. — Öſterr. Adel und Ritterſtand d. d. Wien 15. April 1870; öſterr. Frhr. d. d. Wien 10. Jan. 1880. — Erſte Aufn. und Näheres über die Standeserhebungen im Jahrg. 1882, S. 383; Beſchreibung des Wappens im Jahrg. 1885, S. 477.

† Guſtav Freiherr von Kosjek, * Mitterkriren, Kärnten, 17. Aug. 1838, † Athen 1. Febr. 1897, K. u. K. GMaj und a. o. G. u. b. M.; × Buſjukdere 10. Sept. 1867 mit — Eveline Edler von Klezl, * . . 18. Febr. 1850. [Wien.]

Kinder: 1. Albin Valentin Peter, * Konſtantinopel 6. Aug. 1869, K. u. K. Olt. im Drag.-Rgt Nr. 11. [Mitrowitz.]

2. Roſine Marie Franziska, * Konſtantinopel 4. Febr. 1881, ED. des K. K. adeligen Damenſtifts in Graz.

3. Marie Eliſabeth Olga, * Athen 9. März 1890.

Köth-Wanſcheid, ſ. Dael. — Kottwitz, 1906. — Kotz von Dobr (Dobrſch), 1906.

Kotzau.

Lutheriſch — Reichsfrhr. mit Wappenbeſſerung d. d. Luxenburg 19. Juni 1738 (für die Brüder Friedrich-Chriſtian-Wilhelm, * 5. Dez. 1700 — I. Linie — und Friedrich Auguſt, * 16. März 1703 — erloſchene II. Linie); immatrikuliert im Kgr. Bayern bei der Fürſtklaſſe 13. März 1813. — Erſte Aufn., Beſchreibung des Wappens und geſchichtl. Überſicht im Jahrg. 1854, S. 278. Wegen der erloſchenen (II.) Linie ſ. Jahrg. 1901, S. 387.

† Friedrich-Chriſtian-Wilhelm Freiherr und Edler Herr von Kotzau, * . . 3. Sept.* 1732, † . . 1801, Markgfl. brandenb. GMaj und Kgl. preuß. Kbr; × I) . .; II) . . mit Charlotte Friederike Wilhelmine Freiin von Vietinghoff, * . . , † . .

Sohn: † Friedrich-Chriſtian-Wilhelm, * Ober-Kotzau 26. Jan. 1797, † daſ. 1. Okt. 1864, Herr auf Ober-Kotzau, Heldeck und Autengrün; × . . 16. Okt. 1823 mit Karoline Friederike Juliane Jänichen, * Hof 30. Sept. 1806, † Ober-Kotzau 20. Dez. 1878.

Söhne: 1) † Friedrich-Chriſtian-Wilhelm Karl Heinrich, * Ober-Kotzau

13. Juli 1824, † das. 19. Nov. 1904, Mitbes. von Ober-Kotzau, Heideck und Autengrün; ⚭ Ober-Kotzau . . 1850 mit Josephine Walz, * Hof 8. März 1832, † Ober-Kotzau 22. März 1876.

Sohn: Friedrich-Christian-Wilhelm Andreas Georg Heinrich, * Ober-Kotzau 3. Febr. 1852. [Ober-Kotzau bei Hof, Bayern.]

2) † Aemil Franz Georg, * . . 30. Sept. 1829, † Gattendorf 12. Aug. 1886; ⚭ Hof 27. Dez. 1857 mit — Rosa Freiin von Waldenfels, * Ober-Rößlau 14. Febr. 1840. [Hof, Bayern.]

Kinder: (1) Christian Heinrich Otto Friedrich Wilhelm, * Ober-Kotzau 28. Juni 1859; ⚭ Gattendorf 20. Okt. 1887 mit — Adelheid von Wenz, * . . . [. . .]

Kinder: a. Rosa, * Gattendorf 21. Juli 1888.

b. Fritz, * Gattendorf 19. Febr. 1891.

(2) Karl, * Ober-Kotzau 26. Sept. 1866. [. . .]

(3) Marie, * Ober-Kotzau 21. Sept. 1869; ⚭ . . 27. Jan. 1890 mit Karl Grabner. [. . .]

3) Karl Christian Julius Richard, * Bayreuth 10. April 1835, Kgl. bayer. Lt. a. D.; ⚭ . . 15. Aug. 1867 mit — Linda Emilie Steinhäuser, * Hof 9. Jan. 1848. [. . .]

Kinder: (1) Hans, * Ober-Kotzau 11. Juni 1868. [Zedtwitz.]

(2) Aline Josephine Rosa Elisabeth, * Zedtwitz 20. Jan. 1873; ⚭ Bayreuth 10. Juli 1894 mit Theodor Cnopf, Kgl. bayer. Rittm. im 2. Schweren Reiterrgt. [Landshut.]

Bruder.

† Erdmann Wilhelm, * Ober-Wiera, Kgr. Sachsen, 16. Dez. 1737, † . . 1805, Kgl. franz. Kpt.; ⚭ . . mit . . Metsch, * . ., † . . 1807.

Sohn: † Friedrich, * . . 15. Juli 1783, † . . 9. Mai 1867, Herr auf Ober-Wiera, Thurm und Nieder-Mülsen; ⚭ . . 9. Okt. 1823 mit Karoline Freiin und Edler Herrin von Kotzau, * Thurm 30. Nov. 1800, † . . .

Tochter: † Ida Klara Sophia, * Thurm bei Glauchau 2. Mai 1837, † Dresden 24. Mai 1905; ⚭ Thurm 15. Mai 1858 mit Dr. jur. Emil von Metsch, † Steinbrücken 22. Febr. 1866, Majoratsherrn auf Steinbrücken.

Krafft von Festenberg genannt von Ebing.

Katholisch und evangelisch. — Erbländ.-österr. Adel mit dem Prädikat „von Festenberg auf Frohnberg“ d. d. Wien 20. März 1770 (von der Kaiserin Maria Theresia für die Brüder Dr. jur. Johann Nepomuk Krafft, OAmtmann des Klosters Wiblingen, und Dr. jur. Karl Anton Krafft, OAmtmann in Heiligenkreuzthal); Reichsadelstand (ohne Prädikat) d. d. Wien 7. April 1805, sowie Reichsfrhr. d. d. Wien 21. Aug. 1805 (für Karl Anton Krafft von Festenberg auf Frohnberg); württemb. Namensvermehrung mit „genannt von Ebing“ laut Min.-Reskr. d. d. Stuttgart 7. März 1808 (für Friedrich Frhrn Krafft von Festenberg auf Frohnberg). — Erste Aufn. und geschichtl. Notiz im Jahrg. 1860, S. 437; Beschreibung des Wappens und ältere Genealogie im Jahrg. 1897, S. 511.

† Friedrich Karl Konrad Christoph Freiherr Krafft von Festenberg auf Frohnberg gen. von Ebing, * Zizenhausen 28. Mai 1807, † Karlsruhe 27. März 1889, Ghzgl. bad. OAmtmann; ⚭ I) Heidelberg 1. Juli 1839 mit Klara Antonie Mittermaier, * Bonn 27. Dez. 1820, † Haslach 9. Juli 1855; II) Heidelberg 20. April 1857 mit deren Schwester Luise Katharine Theodolinde Mittermaier, * Landshut 23. Juni 1815, † Freiburg i. Br. 15. März 1872.

Kinder 1r Ehe [bad. Wappenvereinigung mit dem Freiherrl. von Ebingschen Wappen d. d.

St. Blasien 5. Juli 1896]: 1. † Richard Fridolin Joseph Freiherr von Krafft-Ebing, * Mannheim 14. Aug. 1840, † Graz 22. Dez. 1902, Dr. med., K. u. K. Hofrat und Prof. emer.; ⚭ Karlsruhe 16. Dez. 1874 mit Maria Luise Kißling, * Baden-Baden 13. Mai 1846, † Graz 19. März 1903.
Kinder: 1) Friedrich Joseph, * Hart, Steierm., 31. Juli 1876, Herr auf Gießhübel bei Amstetten, NOsterr., K. u. K. Lt. der Res. des Drag.-Rgts Nr. 12; ⚭ Wien 7. April 1902 mit — Elli Hofmeier, * Wien 13. Juli 1882 (evang.) [Gießhübel und Wien.]
Sohn: Herbert Julius Friedrich Johann Joseph, * Wien 27. Febr. 1904.
2) Hans Nepomuk Richard, * Hart 21. April 1881, Dr. jur. [Wien.]
3) Margarete Mathilde Maximiliane, * Graz 18. Juni 1882; ⚭ München 23. Juli 1904 mit Dr. phil. Richard Serau. [München.]

2. Luise Marie Margarete, * Weinheim 21. Dez. 1843; ⚭ Heidelberg 28. Okt. 1867 mit Dr. jur. Karl Cadenbach, Ghzgl. bad. Ldger.-Präs. in Heidelberg.

3. Hans Franz Otto Freiherr von Krafft-Ebing, * Eberbach 30. Mai 1854, Ghzgl. bad. Khr. GReg.-Rat, Amtsvorstand und Kreisbptm. in Karlsruhe; ⚭ Heidelberg 4. Juli 1889 mit — Marie Boettlin, * Durlach 29. Nov. 1869 (evang.).
Kinder (evang.): 1) Richard Emanuel Hans, * Waldkirch 14. Mai 1890.
2) Hans Heinrich Ludwig, * Waldkirch 17. Okt. 1891.
3) Luise Erika Klara Marie, * Waldkirch 12. Mai 1893.

Kraittmayr, s. Kreittmayr.

Kramer.

Katholisch. — Bayer. Adel d. d. . . . 3. Juli (immatrikuliert 17. Juli) 1817; bayer. Frhr. d. d. . . . 5. Dez. 1836 (immatrikuliert 14. Jan. 1837). — Erste Aufn., Näheres über die Standeserhebung und Beschreibung des Wappens im Jahrg. 1859, S. 385.

† Ernst Joseph Johann Freiherr von Kramer, * Burgweinting 19. Febr. 1806, † Landshut 29. Mai 1846, Herr auf Hörmannsdorf, Moos, Weng und Hinzelbach, Kgl. bayer. Km.; ⚭ Eichstätt 14. Mai 1836 mit Maria von Livio-Pömer, * Petersburg 21. Juni 1817, † Landshut 23. Juli 1854.
Kinder: 1. Amalie Klementine Marie Johanne Nepomucene, * Weng 3. Mai 1837; ⚭ München 1. Mai 1866 mit Friedrich Dichtel, † München 3. Mai 1888, Kgl. bayer. Obersten a. D. [München.]

2. Maximilian Felix Ernst Franz Xaver Johann Nepomuk, * Weng 31. Okt. 1840, Kgl. bayer. Km. und OHofm. a. D.; ⚭ Venedig 22. Febr. 1870 mit — Beatrice Contessa Zenone di Castelceriolo, * Kuttenberg 10. Juli 1838. [München.]
Kinder: 1) Henriette Antonie Sigismunda Beatrice Marie Johanna Nepomucena, * München 24. Mai 1872.
2) Otto Cäsar Ernst Maximilian Anton Johann Nepomuk, * Venedig 31. Okt. 1873, Kgl. bayer. Rfkr und Okt. im 1. Schweren Reiterrgt. [München.]
3) Maximilian Cäsar Heinrich Anton Johann Nepomuk, * Venedig 12. Mai 1879, Kgl. bayer. Rfkr und Lt. im Inf.-Leibrgt. [München.]

3. Sigmund Heinrich August Johann Nepomuk, * Landshut 13. Febr. 1842, Kgl. bayer. Km., Kais. deutscher OReg.-Rat z. D., vorm. Bürgerm. von Metz ⚭ Ansbach 1. Aug. 1870 mit — Adelheid Freiin von Messina, * Ansbach 19. Jan. 1849. [München.]

Krane, 1906.

Krauß.

Katholisch. — Bayer. Adel und Frhr. d. d. München 13. (immatrikuliert 22.) Jan. 1822. — Erste Aufn., Beschreibung des Wappens und Näheres über die Standeserhebung im Jahrg. 1854, S. 283.

† Karl Johann Nepomuk Freiherr von Krauß, * . . 15. Juni 1817, † Augsburg 4. April 1883, Kgl. bayer. Major a. D.; ✕ . . 16. Okt. 1851 mit Clementine Gfin von Seinsheim a. d. H. Sünching, * . . 20. April 1817, † . . 16. Jan. 1880, GStiftsD. des Kgl. bayer. St. Anna-O. in München.

Kinder: 1. Klementine Franziska Marie, * . . 25. Sept. 1852. [. . .]

2. Maximilian Joseph Karl, * . . 27. Juni 1854, Kgl. württemb. Major z. D.; ✕ . . 11. Jan. 1881 mit Marie Tchigevitch, * Odessa 23. März 1860, † München . . Okt. 1906. [München.]

Sohn: Karl Johann Nepomuk Hugo Max Joseph, * . . 12. Mai 1882, Kgl. bayer. Lt. im Inf.-Leibrgt. [München.]

3. Wilhelmine Marie Brunhilde Klementine Auguste, * . . 2. Okt. 1857; ✕ . . 25. Mai 1881 mit Hugo Frhrn von Barth zu Harmating, Kgl. bayer. Gen.-Major z. D. [München.]

Krauß.

Katholisch. — Die Stifter der beiden Häuser waren Brüder. — Erste Aufn. 1862; Beschreibung des Wappens und geschichtl. Notiz im Jahrg. 1864, S. 431; Näheres über die Standeserhebungen im Jahrg. 1866, S. 509.

A.

Österr. Adel und Ritter d. d. . . 9. Aug. 1833 (Diplom d. d. Wien 14. Mai 1834); österr. Frhr. d. d. Wien 9. April 1852 (beides für Karl).

† Karl Freiherr von Krauß, * . . 13. Sept. 1789, † . . 5. März 1881, Dr. jur., K. u. K. GRat und Präs. des Reichsgerichts; ✕ . . 29. Sept. 1829 mit Amalie Freiin von Ochsner, * . . 10. Juni 1811, † . . 1. März 1837.

Söhne: 1. † Karl, * . . 12. Dez. 1831, † Millstadt, Kärnten, 3. Dez. 1905, K. u. K. Sektionschef i. R., Mitgl. des Herrenh. des österr. Reichsrats auf Lebenszeit; ✕ . . 16. Juni 1859 mit Anna Freiin von Mayr, * . . 28. Mai 1841, † Meran 10. Dez. 1898.

Kinder: 1) Karl, * . . 28. Sept. 1864, K. u. K. Hofsekr. im Obersthofmarschallamt; ✕ . . 9. Juni 1895 mit — Johanna Freiin Haßlinger von Haffingen, * . . 7. April 1861. [Wien.]

Tochter: Felicie Anna Johanna Marie, * Wien 3. Juni 1896.

2) Helene, * . . 16. März 1870.

3) Johanna, * . . 14. Juni 1873.

2. † Heinrich, * . . 19. Febr. 1837, † Linz 2. Nov. 1900, K. K. Obesger.-Rat a. D.; ✕ . . 16. Aug. 1870 mit — Marie Benisch, * . . 21. Aug. 1846. [Linz a. d. D.]

Kinder: 1) Ludwig, * . . 9. Mai 1871, K. K. Ger.-Adjunkt und Lt. der Ref. [Meran.]

2) Marie, * . . 1. Sept. 1875; ✕ . . 21. Mai 1898 mit Friedrich Kreschel Edlem von Wittigheim, K. u. K. Hptm. im 4. Rgt der Tiroler Kaiserjäger. [Salzburg.]

B.

Österr. Adel und Frhr. d. d. Wien 4. Juli 1855 (für die Hinterbliebenen des Franz Krauß).

† Franz Krauß, * Lemberg 30. Okt. 1796, † das. 9. Aug. 1843, Hofrat und galiz. Kameral-Gefällenadministrator; ⚔ Sanok, Galizien, 28. März 1837 mit — Johanna Franziska Viktoria geb. von Ostermann, * Suczawa, Bukowina, 8. März 1814, Freifrau von Krauß. [Wien.]

Kinder, Freiherr und Freiin von Krauß: 1. Franz, * Laibach 14. Dez. 1837, K. K. Ldespräs. i. R.; ⚔ Trient 5. Sept. 1864 mit — Bertha von Thoren, * Wien 22. Aug. 1843. [Wien.]

Kinder: 1) Franz, * Wien 14. Juni 1865, Architekt; ⚔ Wien 6. Mai 1893 mit — Marie Freiin Lehne von Lehnsheim, * Marburg, Steierm., 2. Juli 1872. [Wien.]

Kinder: (1) Ernst, * Wien 7. Mai 1894.

(2) Hedwig, * Wien 30. Jan. 1897.

2) Bertha, * Wien 10. Febr. 1867; ⚔ das. 27. Juni 1901 mit Zdenko Trinks, K. K. Reg.-Rat bei der Direktion der Güter des griech.-orient. Bukowinaer Religionsfonds. [Czernowitz.]

3) Rosa, * Krems a. d. D. 2. Juli 1869; ⚔ Czernowitz 3. Mai 1894 mit Dr. jur. Stephan Frhrn Wassilko-Serecki, K. u. K. Km. und Min.-Sekr. im Min. des Innern. [Wien.]

4) Hugo, * Wien 20. März 1871, K. u. K. Rittm. im Drag.-Rgt Nr. 9. [Lemberg.]

2. Anna, * Lemberg 25. Juli 1841; ⚔ Wien 18. April 1872 mit Sabin Prokopczyc, † Lemberg 3. Aug. 1878, K. K. Staatsanwalts-Substituten. [Wien.]

Kreittmayr auf Offenstetten und Wackerstein.

Katholisch. — Bayer. Adel und Ritter d. d. . . 2. Aug. (immatrikuliert 16. Sept.) 1839, bayer. Frhr. d. d. . . 22. Okt. (immatrikuliert 22. Nov.) 1855. — Besitz: Das Fideikommiß Offenstetten, Lgericht Abensberg, NBayern. — Erste Aufn. 1859. Beschreibung des Wappens, sowie über die Abstammung s. Jahrg. 1869, S. 465.

† Johann Nepomuk Freiherr von Kreittmayr auf Offenstetten und Wackerstein, * . . 18. Juli 1810, † . . 8. Dez. 1878, Herr auf Gütting, Hausen, Grueb und Elsendorf, Kgl. bayer. Km.; ⚔ . . 31. März 1842 mit Mathilde Freiin von Hasselhodt-Stockheim, * . . 2. April 1820, † München 1. Febr. 1874, TD. des Kgl. bayer. Theresien-O.

Kinder: 1. Ignaz Friedrich Johann Nepomuk, * . . 19. Juli 1843, Frherr, Kgl. bayer. OLt. a. D.; ⚔ Landshut 16. Mai 1870 mit — Karoline Freiin von Waldenfels, * Nürnberg 30. Sept. 1847 (taufe). [Landshut.]

2. Emil Friedrich Maria, * . . 16. Nov. 1849; ⚔ . . mit — Therese Kolb, * . . . [. . .]

Sohn: Hans Max Maria, * Fürstenfeldbruck 16. Okt. 1874, Kgl. preuß. OLt. a. D. [. . .]

3. Maria Charlotte Mathilde, * München 2. Jan. 1860; ⚔ Tölz 5. Juni 1894 mit Hermann von Kramer, Kgl. bayer. Oberstlt. a. D. [. . .]

Kreß von Kressenstein, 1906.

Kreusser.

Katholisch. — Bayer. Adel und Frhr. d. d. . . 27. Aug. (immatrikuliert 11. Sept) 1823. — Erste Aufn., Beschreibung des Wappens und Näheres über die Standeserhebung im Jahrg. 1868, S. 436.

† Franz Freiherr von Kreusser, * . . 21. Dez. 1814, † . . 3. Jan. 1870; ⚔ Barking, England, 29. Jan. 1837 mit Rebekka Ricketts, * . . 20. Dez. 1820 (anglikan.), † . . 22. Sept. 1874.

Kinder: 1. Maria Helene Blanche, * . . 14. Nov. 1839, Hof-D. J. M. der † Kgin-Mutter von Bayern und ÖD. des Kgl. bayer. Theresien-O. [München.]
2. Editha Grace Annette, * . . 15. Nov. 1840. [München.]
3. Margareta Cecila Ethelberta, * . . 30. Juli 1842. [München.]
4. Mathilde Antonia Ethelbreda, * München 10. Mai 1845; ⚔ däs. 6. Sept. 1871 mit Heinrich Frhrn von Bernhard, † Stuttgart 1. März 1895, Kgl. bayer. Plt. a. D. [München.]
5. Ralf Heinrich Peter Anton, * . . 23. Jan. 1847, Kgl. bayer. Oberstlt. a. D. [München.]
6. Anna Gwendoline Kornelia, * . . 23. Jan. 1850; ⚔ . . 20. Dez. 1873 mit Eduard Onslow Ford, † London 23. Dez. 1901, Royal Academician. [. . .]
7. Konrad Richard Karl Michael, * . . 29. Sept. 1851. [. . .]
8. Marc Anton Eduard Alban, * . . 19. Sept. 1863, Kgl. bayer. erpon. Bezirksamts-Assessor in Tegernsee; ⚔ München 12. Mai 1897 mit — Aloysia (Luise) Freiin von Wulffen, * Passau 24. Juni 1870.

Krieg von Hochfelden.

Katholisch. — Aus dem Elsaß stammend. — Kurpfalzbayer. Adel mit dem Prädikat „von Hochfelden“ d. d. München 20. Juli 1786 (für Georg Christoph Krieg, † . . 1806, Markgräfl. bad. WGRat und OAmtmann in Rastatt); österr. Frhr. d. d. Wien 16. Juli 1818 (für Franz Anton Joseph Krieg von Hochfelden, † 17. April 1856, Sohn des Vorgenannten); galiz. Indigenat 18. Okt. 1820. — Erste Aufn., Beschreibung des Wappens und geschichtl. Übersicht im Jahrg. 1871, S. 361.

† Wilhelm Freiherr Krieg von Hochfelden, * . . 7. Okt. 1805, † . . 24. Mai 1873, K. K. Hofrat a. D.; ⚔ . . 1856 mit Valentine Klette von Klettenhof, * Troppau 6. Dez. 1840, † . . 1889.

Kinder: 1. Ernestine, * Wien 23. Okt. 1856; ⚔ Linz 12. Dez. 1883 mit Ivo Ritter von Peßler, K. K. Ldesbeamtem in Linz.
2. Franz, * Brun am Gebirge bei Wien 24. Juli 1857, Dr. phil.; ⚔ I) Graz 28. Juli 1892 mit Sophie Elise Isabella von Paulich, * Wien 10. Sept. 1857, † Graz 17. Sept. 1896; II) Graz 5. März 1898 mit — Editha Gfin und Herrin von Salburg, * Leonstein 14. Okt. 1868. [Arco.]
Tochter 2r Ehe: Valentine Hildegard Editha Julia Maria, * Arco 19. Jan. 1899.
3. Dorothea, * Brun am Gebirge 26. März 1859. [. . .]
4. Julie, * Troppau 28. Dez. 1860; ⚔ . . mit Franz David, K. u. K. Major der Inf. [. . .]
5. Josephine, * Troppau 21. Aug. 1862; ⚔ . . mit Dr. Gustav Ritter von Peßler, † . ., Rechtsanwalt. [. . .]

Kriegs-Au.

Katholisch. — Reichs- und erbländ.-österr. Adel, „von Kriegs-Au“, und Wappenbesserung d. d. Prag 30. Nov. 1679 (für Johann Baptist Ignaz Kriegsauer), österr. Frhr.

d. d. Wien 6. Nov. 1866. — Erste Aufn., Beschreibung des Wappens und geschichtl. Übersicht im Jahrg. 1832, S. 395.

† Adolf Ignaz Franz Freiherr von Kriegs-Au, * Wien 13. Dez. 1819, † das. 30. Okt. 1884, K. u. K. GRat und Finanzmin. a. D.; ⚔ Wien 18. Jan. 1853 mit Karoline Bach, * Wien 2. Aug. 1826, † Linz 26. Nov. 1862.

Kinder: 1. † Ludwig Maria Eduard August Alexander, * Wien 21. April 1859, † das. 11. April 1890, K. K. Bauadjunkt der oberösterr. Statth. und Ingenieur der Donauregul.-Komm.; ⚔ Wien 22. Juni 1886 mit — Helene Freiin von Bach, * Wien 8. Jan. 1866. [Wien.]

Sohn: Alexander Adolf Heinrich Stephan Ludwig, * Wien 24. Nov. 1888.

2. Stephan Franz de Paula Ignaz, * Wien 22. Juli 1860, K. K. Min.-Rat im Min. des Innern und Lt. i. d. E. des 1. Dragonerschützenregts; ⚔ Wien 17. Jan. 1906 mit — Ludovika (Gigia) Johanna von Teschenburg, * Pola 23. Nov. 1865. [Wien.]

3. Maria (Mizi) Regina Josepha Karoline, * Linz 5. Juli 1862; ⚔ Wien 9. Juni 1883 mit Dr. jur. Franz Ritter von Winiwarter, Hof- und Ger.-Advokaten. [Wien.]

Krticzka von Jaden.

Katholisch. — Österr. Adel und Ritter mit dem Prädikat „von Jaden" d. d. Wien 11. Jan. 1810; österr. Frhr. d. d. Wien 16. Nov. 1839. — Erste Aufn., Beschreibung des Wappens und Näheres über die Standeserhebung im Jahrg. 1859, S. 393; die ältere Genealogie s. Jahrg. 1862, S. 435.

† Johann Nepomuk Freiherr Krticzka von Jaden, * Prag 2. Febr. 1785, † Baden bei Wien 23. Aug. 1860, K. K. Vkanzler a. D. der Verein. Hofkanzlei; ⚔ Prag 15. Aug. 1815 mit Henriette geb. Edlen von Mader, * Prag 20. Febr. 1789, † Wien 8. Mai 1861.

Söhne: 1. Joseph, * Jungbunzlau 24. Mai 1817, K. K. Statth.-Rat a. D.; ⚔ . . 21. Nov. 1854 mit Maria von Pußwald, * Prag 13. Nov. 1826, † Penzing bei Wien 7. Febr. 1867. [Wien.]

Töchter: 1) Maria, * Wien 11. Mai 1856; ⚔ das. 27. Mai 1882 mit Dr. phil. Joseph Seemüller, K. K. o. Prof. an der Univ. Wien und Lt. der Res.

2) Irene, * Korneuburg 18. Aug. 1858; ⚔ Wien 23. Mai 1885 mit Ludwig Frhrn von Schrenck von Notzing, K. K. OInspektor der österr. Staatseisenbahnen in Triest und OLt im Ldw.-Schützenbat. Nr. 80.

3) Melanie, * Gloggnitz 26. Mai 1863; ⚔ . . 14. Febr. 1887 mit Emanuel Frhrn von Pußwald, Beamtem a. D. der privil. Kreditanstalt für Handel und Gewerbe. [Wien.]

2. Friedrich, * Jungbunzlau 15. März 1819, K. K. Finanzmin.-Konzipist a. D. [Wien.]

3. † Karl, * Prag 29. März 1824, † Wien 3. Okt. 1897, K. K. Ldesger.-Rat a. D.; ⚔ . . 4. Nov. 1863 mit Ludovika Hoßner, * Wien 23. Nov. 1836, † das. 3. Nov. 1887.

Kinder: 1) Johann Nepomuk, * Wien 26. Nov. 1866, Dr. jur., K. K. Ger.-Adjunkt in Lilienfeld; ⚔ Kopenhagen 18. Aug. 1899 mit — Asta Pjetursson, * Reykjawik, Island, 3. Okt. 1876.

2) Karl Borromäus, * Wien 31. Mai 1871, Beamter der K. K. privil. Bodenkreditanstalt in Wien.

3) Blanka, * Wien 24. Juli 1873. [Wien.]

Krüfl.

Katholisch. — Österr. Adel und Frhr. d. d. Wien 5. Mai (Diplom d. d. Wien 29. Juni) 1893. — Erste Aufn., Beschreibung des Wappens und geschichtl. Notiz im Jahrg. 1895, S. 508.

† Joseph Freiherr von Krüfl, * Edelspitz bei Znaim 10. Febr. 1831, † Wien 4. Juni 1895, Dr. jur., K. K. Gen.-Direktor der Tabakregie; ✕ . . 9. Mai 1868 mit — Leopoldine Prick, * Wien 24. Juni 1841. [Wien.]

Kinder: 1. Marianne, * Wien 5. Febr. 1871; ✕ daf. 21. Juli 1894 mit Anton Edlem von Harpke. [Wien.]

2. Joseph, * Wien 9. Sept. 1880, K. K. Prakt. bei der Gen.-Direktion der Tabakregie. [Wien.]

Kübeck von Kübau.

Katholisch. — Erste Aufn. 1848; Beschreibung des Wappens und Näheres über die Standeserhebungen im Jahrg. 1853, S. 240.

A.

Österr. Adel und Ritter mit dem Prädikat „von Kübau" d. d. Wien 20. Okt. 1816; Landmann von Tirol 1816; österr. Frhr. d. d. Wien 29. März 1825; böhm. Inkolat 1828 (sämtlich für Karl Friedrich).

† Karl Friedrich Freiherr Kübeck von Kübau, * Iglau, Mähren, 28. Okt. 1780, † Wien 11. Sept. 1855, K. K. GRat und Präs. des Reichsrats; ✕ I) Brünn 28. Dez. 1808 mit Franziska Bager, * Brünn 1. Aug. 1785, † Venedig 11. April 1825; II) Wien 5. Mai 1827 mit Julie Lang, * Wien 7. Mai 1805, † Wien 21. Dez. 1865.

Kinder 2r Ehe: 1. Julie, * Wien 25. Juli 1828; ✕ daf. 2. Okt. 1858 mit Joseph Frhrn von Ceschi a Santa Croce, † Borgo 3. Jan. 1890, K. u. K. Fml. und Obersten a. D. [Hadersdorf und Wien.]

2. Maximilian, * Wien 15. Jan. 1835, Herr auf Lechwitz, Mähren, K. u. K. Leg.-Rat ꝛc. ꝛc., Reichsrats- und mähr. Ldtagsabg. [Lechwitz, Mähren, und Wien]; ✕ Wien 15. März 1871 mit Natalie von Loosey, * Wien . . (gesch. 1882; wiederverm. Budapest . . Juli 1890 mit Emerich Robert, † Würzburg 29. Mai 1899).

Tochter: Blanka Natalie Juliana Ida, * Wien 10. Juli 1873 [Wien]; ✕ Lechwitz 17. Aug. 1899 mit Dr. Kasimir Ritter von Artwiński (gerichtl. gesch. 10. Mai 1900; die gesch. Gemahlin führt mit A. E. vom März 1902 ihren Mädchennamen wieder), K. u. K. Fml.

B.

Österr. Adel und Frhrnstand mit dem Prädikat „von Kübau" d. d. Wien 29. März 1825 (für Aloys Kübeck, Bruder des Karl Friedrich, s. A.); Landmann von Tirol 8. Sept. 1839.

† Aloys Freiherr Kübeck von Kübau, * Znaim 19. Juni 1787, † Gries 18. Juni 1850, K. K. WHofrat bei der Verein. Hofkanzlei; ✕ Schwaz 30. Sept. 1815 mit Luise Edler von Montag, * Prag 3. Jan. 1794, † St. Pauls bei Bozen 20. April 1872.

Kinder: 1. † Aloys Karl, * Innsbruck 29. Dez. 1818, † Graz 14. Mai 1873, K. u. K. GRat und a. o. Botsch.; ✕ Bern 29. Juni 1857 mit — Fidèle Comtesse de Salignac-Fénelon, * Frankfurt a. M. 24. Jan. 1838. [Graz.]

Kinder: 1) Karl, * Bozen 18. April 1859, K. K. Bez.-Kommissär in Bruck a. d. M.; ✕ Graz 22. April 1893 mit — Bertha von Appelius, * . . 4. März 1874.

2) Alfred, * Frankfurt a. M. 22. Mai 1861, K. u. K. Rittm. im Ul.-Rgt Nr. 2. [Bochnia.]
3) Pia, * Frankfurt a. M. 5. Mai 1862, Ordensfrau des dames de l'assomption in Alton Castle, England.
4) Franz Joseph, * Frankfurt a. M. 18. Dez. 1863, K. u. K. Rittm. im Ul.-Rgt Nr. 2. [Tarnów.]
5) Bertha Maria Aloysia, * Baden-Baden 18. Juli 1866; ✕ Graz 2. Juni 1894 mit Rüdiger Frhrn von Biegeleben, K. u. K. GRat und a. o. G. u. b. M. a. D. [Sigmundslust in Tirol und Ghezireh, Kairo.]
6) Maximilian, * Florenz 8. Juni 1868, K. u. K. OLt. der Ref. des Drag.-Rgts Nr. 5; ✕ Graz 14. Febr. 1901 mit — Adalberta Gfin von Wurmbrand-Stuppach, * Ankenstein 2. Aug. 1873 (s. Goth. Hofkalender, II. Abt.). [Ankenstein bei Pettau.]
Kinder: (1) Luise, * Graz 14. Jan. 1902.
(2) Adalbert, * Graz 4. April 1903.
7) Maria Julia Ida Johanna, * Florenz 6. Jan. 1871.
2. Guido Heinrich Peter Aloys Maria, * Wien 13. Jan. 1829, K. u. K. GRat und Statth. a. D.; ✕ Sonnegg 31. Mai 1865 mit — Angélique Gfin von Auersperg, * Sonnegg 5. Nov. 1845. [Graz.]
Kinder: 1) Hermine Maria Josephine Luise Angélique, * Sonnegg bei Laibach 6. Mai 1866.
2) Leo Karl Guido Maria, * Klagenfurt 9. Jan. 1869. [. . .]
3) Mary Hermine Luise Angélique, * Graz 13. Febr. 1879.
4) Réfa Maria Luise Angélique, * Graz 22. März 1883.
3. Wilhelmine, * Wien 26. Mai 1833; ✕ Klobenstein 21. Aug. 1854 mit Paul Ritter Putzer von Reibegg, † Bozen 26. Juni 1906. [Bozen.]

Kubinzky.

Katholisch. — Österr. Adel und Ritterstand d. d. Wien 17. Juni 1884 (für Friedrich Kubinzky); österr. Frhr. d. d. Wien 23. Okt. (Diplom d. d. Wien 18. Dez.) 1901 (für Emil Ritter von Kubinzky, Sohn des Obigen). — Erste Aufn. und Beschreibung des Wappens im Jahrg. 1903, S. 396.

Emil Freiherr von Kubinzky, * Prag 21. Juni 1843, Großindustrieller, Fabrikbes. in Beraun, St. Johann unter dem Felsen und Holleschowitz-Prag; ✕ Prag 5. Mai 1867 mit — Ottilie Maria Antonia Freund, * Prag 13. April 1849. [Prag.]
Kinder: 1. Helena (Hella) Luisa Bertha, * Prag 24. Febr. 1869; ✕ Wien 23. Jan. 1887 mit Dr. jur. utr. Julius Frhrn von Waldberg, † Wien 13. Sept. 1905. [Wien.]
2. Eugen Egon Emil Franz, * Prag 2. Febr. 1870. [Prag.]
3. Louis Maria Friedrich Otto, * Prag 9. Okt. 1872. [Prag.]
4. Maria Anna Magdalena (Mea) Angela Wilhelmine Hermine, * Prag 27. Juli 1883; ✕ am Semmering 10. Mai 1900 mit Alexander Gfn von Boos zu Waldeck, K. u. K. Km. und OLt. der Ref. des Drag.-Rgts Nr. 4. [München.]
5. Franz Gerhard (Gerry) Rudolf Ladislaus, * Prag 23. Sept. 1887.

Kuhn von Kuhnenfeld.

Katholisch. — Österr. Adel mit dem Prädikat „von Kuhnenfeld" d. d. Wien 20. Febr. 1823 (für Franz Kuhn, von dessen Söhnen die beiden Häuser stammen). — Erste Aufn., Näheres über die Standeserhebungen und Beschreibung des Wappens im Jahrg. 1875, S. 393.

A.

Österr. Frhr. d. d. Wien 28. Dez. 1852 (für Franz).

† Franz Freiherr Kuhn von Kuhnenfeld, * Proßnitz 15. Juli 1817, † Strassoldo 25. Mai 1896, K. u. K. GRat, FZM. und Kriegsmin.; ⚔ Wien 4. Okt. 1852 mit Rosa von Thoren, * Wien 26. Febr. 1833, † Strassoldo 12. Juli 1894.

Kinder: 1. Rosa, * Wien 22. Febr. 1856; ⚔ Graz 24. Juni 1878 mit Cäsar Gfn Strassoldo, † Ober-Döbling bei Wien 10. Mai 1890, K. u. K. Km. und Min.-Sekr. im Min. für Ldesvert. [Strassoldo.]

2. Lucia, * Wien 20. Nov. 1857; ⚔ Graz 25. April 1882 mit Rudolf Frhrn von Seckendorff, † Graz 31. März 1899. [Graz.]

3. Otto, * Wien 20. April 1859, K. u. K. a. o. G. u. b. M., Min.-Resident in Cettinje und Major bei der Div. der beritt. Tiroler Ldesschützen; ⚔ Konstantinopel 25. Nov. 1891 mit — Anna Gfin Rádayy von Rada, * Konstantinopel 26. Nov. 1872.
Söhne: 1) Adelbert (Béla) Joseph Ladislaus, * Konstantinopel 31. Aug. 1892.
2) Otto Franz Maria, * Belgrad 22. Juli 1896.

4. Franz Moritz Kasimir, * Laibach 1. Juni 1863, Gutsbes. in Strassoldo, K. u. K. Oberst und Kmdt des Inf.-Rgts Nr. 84; ⚔ Wien 24. Juni 1896 mit — Else Maria Luise Franziska von Skene, * Brünn 25. April 1877. [Krems a. d. D.]
Kinder: 1) Elisabeth (Elly) Maria Rosa, * Wien 26. März 1897.
2) Franz (Franzi) Seraphicus Alfred Otto Maximilian, * Wien 11. April 1899.
3) Hildegard (Hilde) Maria Franziska Helene Rosa, * Prerau 18. Aug. 1906.

5. Helene, * Laibach 1. Juni 1863, Zwillingsschwester des Frhrn Franz. [Strassoldo.]

6. Moritz, * Wien 2. Juli 1869, Revident der K. K. Forst- und Domänen-Direktion in Innsbruck; ⚔ Wien 18. Okt. 1892 mit — Wilhelmine Ankerst, * Laibach 10. Okt. 1869.
Tochter: Wilhelmine Rosa, * Görz 25. Dez. 1896.

7. Maximilian, * Wien 5. Sept. 1872, Gutsbes. in Muscoli, K. u. K. Lt. der Ref. des Ul.-Rgts Nr. 5; ⚔ Muscoli 3. April 1894 mit — Olga Lazzari, * Villa Vicensina 1. Dez. 1872. [Muscoli.]
Sohn: Franz Joseph Maximilian, * Muscoli 1. Jan. 1895.

B.

Österr. Frhr. d. d. . . 17. Juni (Diplom d. d. Wien 8. Sept.) 1868 (für Alexander).

† Alexander Freiherr Kuhn von Kuhnenfeld, * Ungarisch-Hradisch . . 1826, † . . 4. Jan. 1891, K. u. K. Gen.-Major a. D.; ⚔ . . mit — Marie . ., * . . . [Wien.]

Kulmer zum Rosenpichl und Hohenstein, 1906.

Kunisch von Richthofen.

Im Mannesstamme erloschen.

Evangelisch. — Preuß. Adel und Frhrnstand mit dem Freiherrlich von Richthofenschen Namen und Wappen (Heinersdorfer Linie) laut A. K.-O. d. d. Berlin 8. Sept. 1868 — Erste Aufn., Näheres über die Standeserhebung und Beschreibung des Wappens im Jahrg. 1868, S. 440.

† Richard Karl Theodor Freiherr Kunisch von Richthofen, * Breslau

31. Jan. 1828, † Melsungen 1. Nov. 1885, Kgl. preuß. Ldrat; ⚔ Königsberg i. Pr. 26. Dez. 1867 mit — Elsbeth Martha Sophia von den Brincken, * Köln 19. Mai 1844. [Melsungen.]

Tochter: Editha Freia Wanda Elsbeth, * Melsungen 24. Jan. 1869; ⚔ das. 8. Okt. 1889 mit Carol Gutzeit, Herrn auf Klein-Gnie, Kr. Gerdauen.

Künsberg (Künßberg), 1906.

Kutschera.

Katholisch. — Erbländ.-österr. Adel d. d. Wien 8. März 1805; österr. Frhr. d. d. Wien 26. Febr. 1819. — Erste Aufn., Beschreibung des Wappens und Näheres über die Standeserhebungen im Jahrg. 1874, S. 364.

† Johann Freiherr von Kutschera, * . . 3. Okt. 1804, † Wien 28. März 1865, Herr auf Czellin, Böhmen, K. u. K. Hofsekr.; ⚔ Gabel 18. Aug. 1835 mit Johanna Gfin von Pachta, * . . 19. Juni 1806, † Wien 19. Jan. 1878.

Söhne: 1. † Karl Joseph Leo, * Wien 28. Juni 1836, † Hainstetten 3. Juli 1890, Herr auf Czellin, K. u. K. Hptm. a. D.; ⚔ I) . . 24. Febr. 1868 mit Ernestine Edler von Křiwanek, * . . 11. Dez. 1840, † Czellin 8. Febr. 1877; II) Hainstetten 22. Mai 1883 mit — Maria Freiin von Kielmansegg, * Wien 31. Mai 1858. [Hainstetten.]

Kinder: a) 1r Ehe: 1) Arthur Franz Oskar, * Wien 12. Juli 1869. [. . .]

2) Johanna Karoline Wilhelmine, * Vöj bei Deutsch-Brod 8. Aug. 1870; ⚔ Schottwien 20. März 1892 mit Eugen Renkin, K. u. K. Okt. im Inf.-Rgt Nr. 14. [Innsbruck.]

— b) 2r Ehe: 3) Ernst Karl Wilhelm, * Wien 11. Juni 1884. [. . .]

4) † Franz de Paula Karl Maria, * Hainstetten 29. Juli 1835, † das. 7. Febr. 1905.

5) Karl Hugo Ludwig, * Hainstetten 2. Mai 1890.

2. Johann Franz Theodor, * Wien 20. Febr. 1841, K. K. Hofrat i. R.; ⚔ Hamburg 21. Okt. 1868 mit — Klementine Gfin von Attems a. d. H. Peßenstein, * Görz 8. Juni 1845. [Wien.]

Kinder: 1) † Adolf Johann Karl, * Wien 22. Aug. 1869, † Meran 16. Mai 1896, K. u. K. Lt. im Drag.-Rgt Nr. 2; ⚔ Wien 14. Mai 1895 mit — Zdenka Freiin Laminet von Arztheim, * Gattendorf 8. Mai 1874 (wiederverm. Wien 8. Okt. 1905 mit Ignaz Edlem von Korda, K. u. K. Obersten und Kmdtn des Huf.-Rgts Nr. 9 [Odenburg]).

Tochter: Helene Maria Johanna Antonie, * Wien 17. Febr. 1896.

2) Helene Johanna Mathilde, * Wien (Hernals) 14. Nov. 1870; ⚔ das. 14. Febr. 1888 mit Karl Frhrn von Lilgenau, Herrn auf Schlüsselburg ꝛc., K. K. Lt. im Ldw.-Inf.-Rgt Nr. 2. [Schlüsselburg.]

3) Hugo Egon Johannes, * Krems 24. April 1886, K. u. K. Lt. im 3. Rgt der Tiroler Kaiserjäger. [Trient.]

3. † Oskar, * Wien 29. Dez. 1844, † Meran 25. Nov. 1905, K. u. K. Major i. R.; ⚔ Eger 30. Sept. 1869 mit — Franziska Freiin Wucherer von Huldenfeld, * Eger 21. Juni 1848. [Meran.]

4. Hugo, * Wien (Penzing) 23. Juli 1847, K. u. K. Major i. R. [Meran.]

Kutschera.

Katholisch. — Österr. Adel und Frhr. d. d. Wien 6. März 1885. — Erste Aufn. und Beschreibung des Wappens im Jahrg. 1895, S. 513.

Hugo Freiherr von Kutschera, * Wien 16. März 1847, K. u. K. GRat

und Sektionschef im gemeinsamen Ministerium; ⚔ Wien 19. Mai 1890 mit — Josefine Lederer, * Prag 21. März 1866. [Wien.]
Kinder: 1. Caroline Ernestine Anna, * Sarajevo 22. März 1891.
2. Adalbert (Béla) Ernst Johann, * Sarajevo 15. Juni 1893.

Kutschera von Aichlandt.

Katholisch. — Österr. Adel und Ritterstand d. d. Wien 17. April 1866; österr. Frhr. d. d. Budapest 11. März (Diplom d. d. Wien 20. Mai) 1891. — Erste Aufn., Beschreibung des Wappens und geschichtl. Notiz im Jahrg. 1895, S. 513.

Richard Dionys Karl Freiherr Kutschera von Aichlandt, * .. 3. Jan. 1862, K. K. Statth.-Sekr., Leiter der Bez.-Hptmschaft in Lilienfeld, NÖsterr.; ⚔ .. mit — ...

Lachmann-Falkenau.

Im Mannesstamme erloschen.

Evangelisch. — Sachsen-cob. und goth. Adel und Frhr. mit dem Prädikat „Falkenau" d. d. Coburg 6. Juli 1863; preuß. Genehmigung zur Führung dieses Titels laut A. K.-O. d. d. Berlin 23. Nov. 1864. — Erste Aufn., Beschreibung des Wappens und Näheres über die Standeserhebung im Jahrg. 1866, S. 514.

† Karl Richard Freiherr von Lachmann-Falkenau, * Greifenberg 2. Dez. 1814, † Dresden 11. Febr. 1882, Herr auf Falkenau, Kr. Grottkau, Mitbes. des Fideikommisses Wingendorf, Kr. Lauban; ⚔ Turin 22. Okt. 1842 mit Mathilde Theodore Pauncefote a. d. H. Preston Court, * Swansea 17. Aug. 1822, † Dresden 2. Sept. 1895.

Töchter: 1. Marie Helene, * Sponsberg, Kr. Trebnitz, 6. Juni 1844; ⚔ Falkenau 30. Dez. 1865 mit Ferdinand Frhrn von Zedlitz und Neukirch, Fherrn auf Konau ꝛc., Kgl. preuß. Kfrn. Ldrat a. D. und Major a. D. [Konau, Schlesien.]
2. Klara Amelie Laura, * Sponsberg 15. Sept. 1845; ⚔ Falkenau 8. Febr. 1869 mit Bernhard Gfn von Schweinitz, Kgl. preuß. Rittm. a. D. [Greiffenberg, Schlesien.]

Lago.

Katholisch. — Aus Valladolid in Spanien stammend. — Österr. Frhr. d. d. Wien 2. Jan. 1809. — Erste Aufn. und geschichtl. Übersicht im Jahrg. 1854, S. 287; Beschreibung des Wappens im Jahrg. 1855, S. 313.

Eduard Franz Freiherr von Lago, * Görz 10. Jan. 1826, K. u. K. Km. und Min.-Resident a. D.; ⚔ Lemberg 5. Sept. 1872 mit Marie Honorine von Micewski, * .. 29. Mai 1852, † Görz 24. Juni 1899. [...]
Sohn: Alexander Eduard Maria, * Venedig 9. Juni 1873, K. u. K. Leg.-Sekr. bei der Gesandtsch. in Belgrad und Olt. der Ref. des Drag.-Rgts Nr. 8.

Lallemand du Marais.

Katholisch. — Sachsen-cob. und goth. Adel und Frhr. d. d. .. 5. Mai 1859. — Erste Aufn. und geschichtl. Übersicht im Jahrg. 1860, S. 456; Beschreibung des Wappens im Jahrg. 1861, S. 399.

† August Ernst Freiherr von Lallemand du Marais, * .. 29. Jan.

1831, † . . 6. Mai 1881; ✕ . . 14. Juni 1859 mit Wilhelmine verw. von Bärenstein, geb. Kobe von Koppenfels, * . . 183., † Hyères 18. Dez. 1905.

Kinder: 1. Walther Johann Friedrich Wilhelm, * Schloß de la Pacaudière-les-Bratze, Dpt. Allier, Frankr., 8. April 1860, franz. Major und Esk.-Chef im 11. Jägerregt zu Pferde; ✕ Ecotay bei Montbrison 8. Okt. 1885 mit — Catherine Anne Marie Régis Victoire de Meaur, * . . . [Vesoul.]
Kinder: 1) Marie Elisabeth, * Ecotay 5. Okt. 1886.
2) Anne Marie, * Mourmelon 16. Jan. 1888.
3) Henriette Marie Charlotte, * Ecotay 14. Sept. 1889.
4) Camille Pauline Marie Therese. * Toulouse 14. Juli 1891.
5) Henri Marie Camill Anton, * Ecotay 7. Sept. 1894.

2. Marie-Blanche Wilhelmine Eucherie, * Dobitschen bei (Sachsen-) Altenburg 20. Febr. 1862; ✕ Paris 12. Okt. 1882 mit Marie Joseph Albert Comte de Bertrand de Beuvron, franz. Oberst der Inf. der Res. [. . .]

Lamb-Eben und Brunnen.

Im Mannesstamme erloschen.

Katholisch. — Österr. Adel und Freiherrnstand (Übertragung des Adels und bisher geführten Freiherrnstandes seines mütterlichen Großvaters Karl Frhrn von Eben und Brunnen; s. den Artikel Eben und Brunnen in diesem Taschenbuch) d. d. Prag 11. Juni 1820 bzw. (Taxerlaß) d. d. Baden 26. Juni 1822 (für Rudolf Lamb). — Erste Aufn. (unter Eben) im Jahrg. 1871, S. 126, (unter Lamb) 1897, S. 527.

† Rudolf Freiherr von Lamb-Eben und Brunnen, * . . , † . . 19. Febr. 1841; ✕ . . 16. Mai 1840 mit — Eugenie Therese de Vicq de Gumptich, * . . 30. Aug. 1817. [Teplitz-Schönau.]

Tochter: Rudolfine (Posthuma). * . . 9. März 1841 (soll gestorben sein); ✕ . . 21. Febr. 1861 mit Heinrich Frhrn von Bibra, † . . 14. März 1889, K. u. K. Hptm. a. D.

Lamezan.

Katholisch. — Reichsadel und Reichsritterstand mit dem Prädikat „Edler Herr" d. d. München 10. Sept. 1745 (im kurbayer. Reichsvikariat); Reichsfrhr. und bayer. Frhr. d. d. München 1. Okt. 1790 (im kurpfalzbayer. Reichsvikariat); immatrikuliert im Kgr. Bayern bei der Freiherrnklasse 10. Nov. 1840. — Erste Aufn., Beschreibung des Wappens und geschichtl. Übersicht im Jahrg. 1856, S. 375. Vgl. auch das Taschenbuch der Gräfl. Häuser unter Lamezan-Salins.

† Ferdinand Wilhelm Leopold Freiherr von Lamezan, * . . 6. Juli 1772, † . . 30. Nov. 1844, kurpfalzbayer. Hofkammerrat; ✕ I) . . 1797 mit Luise Wilhelmine von Rittmann, * . ., † . . 1809; II) . . 1813 mit Ernestine von Thierry, * . ., † . . 16. Jan. 1824; III) . . 1825 mit Maria Elisabetha von Backer von Leuwen, * . ., † . . .

Söhne: a) 2r Ehe: 1. † Karl Gustav, * . . 3. März 1815, † . . 11. Nov. 1880, Kgl. bayer. Oberst z. D.; ✕ . . 6. Juli 1842 mit Sophie Freiin Stromer von Reichenbach, * Nürnberg 23. Sept. 1816, † München 8. Okt. 1896.
Söhne: 1) † Ferdinand, * Würzburg 10. April 1843, † München 18. Sept. 1896, Kais. deutscher Gen.-Konsul. Kgl. bayer. Major z. D.; ✕ St. Petersburg 3. Nov. 1877 mit — Magdalene Hauff, * St. Petersburg 25. Juni 1853. [München.]
Kinder: (1) Gustav Albrecht Alexander, * Helsingsfors 9. Aug. 1878, Kgl. bayer. Kfkr und Lt. im Inf.-Leibrgt; ✕ München 16. März 1905 mit —

Elisabeth Freiin von Bonnet zu Meautry, * München 11. Nov. 1886.

Tochter: Maria Magdalene Karoline Hedwig, * München 19. April 1906.

(2) Hedwig, * Helsingfors 7. Juni 1880.

(3) Elsa, * Helsingfors 6. Nov. 1881.

(4) Magdalene, * Helsingsfors 10. Jan. 1884; ⚔ München 28. Sept. 1904 mit Maximilian Gfn von Bothmer, Kgl. bayer. OLt. im Inf.-Leibrgt, kmdt als Adj. zum Ldw.-Bez. I München.

(5) Ferdinand Wilhelm, * St. Petersburg 13. April 1885.

(6) Kurt Anton, * Tiflis 19. Juli 1886.

(7) Wilhelm Alexander, * St. Petersburg 22. März 1888.

(8) Hugo Lothar, * St. Petersburg 3. April 1891.

2) Karl Joseph, * München 16. Juni 1845, Kgl. bayer. Major a. D. [München.]

— b) 3r Ehe: 2. † Karl-August Marie Joseph, * . . 20. Dez. 1830, † . . 29. Okt. 1882, K. u. K. Rittm. a. D.; ⚔ I) . . 6. Jan. 1866 mit Karoline Fux, * . . , † . . 12. Mai 1872; II) . . 24. Jan. 1874 mit — Sophie Maria Elisabeth von Bauer-Bargehr, * . . 24. Jan. 1848. [Freiburg i. Br.]

Kinder: a) 1r Ehe: 1) Adrian, * Wien 31. März 1868, K. u. K. Hptm. im Inf.-Rgt Nr. 73, Lehrer an der Mil.-ORealschule in Mähr.-Weißkirchen; ⚔ . . 16. Okt. 1899 mit — Maria Annuntiata Nagl, * . . 14. Febr. 1879.

Kinder: (1) Adrian Maria Dieudonné Alfred Karl, * Karolinenthal bei Prag 1. Dez. 1900.

(2) Maria Pia Xaveria, * Karolinenthal 13. Febr. 1902.

— b) 2r Ehe: 2) Eduard Maria Georg, * La Cerda, Kanton de Vaud, 9. Juli 1875. [Freiburg i. Br.]

3) Maria Sophie, * La Cerda 22. Okt. 1876.

4) Aloysia Maria, * La Cerda 15. Juni 1878.

5) Franz Xaver Maria, * La Cerda 30. April 1880. [Benerhau bei Prag.]

6) Theodora Maria, * La Cerda 17. Juli 1881. [Freiburg i. Br.]

7) Emilie Maria, * La Cerda 9. Aug. 1882.

3. † Karl Theodor Balthasar, * . . 5. Juni 1833, † . . 20. Juni 1877, Gutsbes. in Ile de Noé, südl. Frankr.; ⚔ . . 21. Nov. 1860 mit — Marie Dominica Villiez des Ondes, Baronne de Giron, * . . 10. Aug. 1845. [. . .]

Kinder: 1) Bernhard Aloys Edmund Maria Joseph, * . . 12. Aug. 1863. [. . .]

2) Emanuel, * . . 16. Juni 1868, Priester im Seminar der fremden Missionen in Paris.

3) Karl August Maria Joseph, * . . 25. Juli 1873, Beamter der Transatlantischen Kompanie in Toulouse.

4) Marie, * . . 25. April 1875.

Laminet von Arztheim.

Katholisch. — Österr. Adel mit dem Prädikat „Edler von Arztheim" d. d. Wien 15. Sept. 1822; österr. Ritterstand d. d. Wien 6. März 1835; österr. Frhrnstand d. d. Wien 24. Juli 1871. — Erste Aufn., Beschreibung des Wappens und Näheres über die Standeserhebung im Jahrg. 1889, S. 450.

† Joseph Freiherr Laminet von Arztheim, * Fulnek, Mähren, 14. Dez. 1807, † . . 20. Okt. 1876, K. u. K. GRat und ODesger.-Präs.; ⚔ . . mit — Marie Offermann, * . . . [Schloß Gattendorf und Wien.]

Kinder: 1. Kamillo Karl Valentin, * Brünn 19. Aug. 1841; ⚔ Wien

20. April 1869 mit — Antonie Schreder, * . . 20. April 1839. [Gätzi, Ungarn.]
Tochter: 1) Marie, * Gattendorf 30. Sept. 1872; ⚔ . . 30. Sept. 1895 mit Adalbert Frhrn von Rothenthal, K. u. K. Rittm. im Hus.-Rgt Nr. 15. [Gyöngyös.]
2) Zdenka, * Gattendorf 8. Mai 1874; ⚔ I) Wien 14. Mai 1895 mit Adolf Frhrn von Kutschera, † Meran 16. Mai 1896, K. u. K. Lt. im Drag.-Rgt Nr. 2; II) Wien 8. Okt. 1905 mit Ignaz Edlem von Korda, K. u. K. Obersten und Kmdtn des Hus.-Rgts Nr. 9. [Odenburg.]
2. Hugo, * Brünn 22. April 1844; ⚔ . . 1874 mit — Francis Smith, * . . 1857. [Gattendorf.]
Kinder: 1) Stella, * . . 1878.
2) Charles, * . . 1880. [. . .]
3) Nina, * . . 1883.
4) Hugo, * . . 1886.
3. Isabella, * Brünn 23. April 1846; ⚔ . . 1867 mit Karl Frhrn von Ripp, K. u. K. FML. i. R. [Graz.]
4. Zdenko, * Brünn 17. Juni 1848. [Gattendorf.]

Lamotte.

Katholisch. — Bayer. Frhr. d. d. . . 5. Mai (immatrikuliert 24. Juni) 1817. — Erste Aufn. 1874; Beschreibung des Wappens und Näheres über die Standeserhebung im Jahrg. 1876, S. 398.

(S. Jahrg. 1903, S. 402; neuere Nachrichten fehlen.)

Lamotte von Frintropp

(a. d. H. der Herren von Frintropp).

Katholisch. — Böhm. alter Ritterstand und Inkolat d. d. Wien 10. April 1657 (für Vinceng, Marie Magdalene und Marie Angela von Frintropp, Stiefkinder des † Peter Anton Lamotte, Kais. Obersten und Gen.-Kommissärs über die Kavallerie); böhm. Frhr. d. d. Wien 6. April 1756 (für Johann Wenzel Lamotte von Frintropp). — Erste Aufn., Beschreibung des Wappens und geschichtl. Übersicht im Jahrg. 1848, S. 215.

(S. Jahrg. 1903, S. 403; neuere Nachrichten fehlen).

von der Lancken-Wakenitz, 1906.

Landau.

Israelitisch. — Sachsen-cob. und goth. Adel und Frhr. d. d. Gotha 13. Aug. 1881. — Erste Aufn., Beschreibung des Wappens und Näheres über die Standeserhebung im Jahrg. 1883, S. 452.

† Jakob Freiherr von Landau, * Breslau 22. Nov. 1822, † . . 9. Aug. 1882, Herr auf Merten a. d. Sieg, Kgl. preuß. GKommerzienrat, Chef des Bankhauses Jakob Landau in Berlin (seit 1852); ⚔ . . 17. Okt. 1847 mit Rosalie Ledermann, * Wartenberg, Preuß.-Schles., 12. Juli 1827, † . . 28. Mai 1893.
Kinder: 1. Wilhelm, * Breslau 13. Sept. 1848, Dr. phil.; ⚔ . . mit — Thekla Landau, * . . 24. Dez. 1861. [. . .]
Tochter: Erika Luise, * . . 2. April 1892.

2. Hugo, * Breslau 9. März 1851, Herr auf Zeipau, Schles., Kgl. preuß. Kommerzienrat; ⚔ . . mit — Hedwig Seligstein, * . . 6. Jan. 1860. [Berlin.]
Kinder: 1) Stephanie, * . . 4. August 1884.
2) Johanne Beatrice, * . . 6. Jan. 1885.
3) Sophie Elisabeth, * . . 24. Aug. 1886.
4) Hubert Friedrich Jakob, * . . 18. Dez. 1895.
3. Eugen, * Breslau 17. März 1852, Kgl. span. Gen.-Konsul in Berlin, Kgl. preuß. Rittm. der Ldw.-Kav.; ⚔ . . mit — Anna Magnus, * . . 7. Aug. 1850.
4. Bianka, * Breslau 2. Mai 1853 (evang.); ⚔ Berlin 20. Okt. 1874 mit Ludwig Ritter von Kaufmann-Asser, Rentner. [Florenz.]
5. Hedwig, * Breslau 5. Aug. 1856; ⚔ . . 22. Okt. 1876 mit Jules Frhrn von Machiels-Clinbourg, Großindustriellem. [Paris.]
6. Margarete Maria Viktoria, * Breslau 2. Mai 1861 (kath.) [Berlin]; ⚔ Berlin 1. April 1883 mit Dr. jur. Heinrich Ritter von Poschinger (gesch. 1900), Kgl. bayer. Kfkr, Kais. deutschem Ges.-Rat a. D.

(Breiten-) Landenberg.

Katholisch. — Uradel mit gleichnamigem Stammhause im Zürichschen; franz. Anerkennung des Frhrnstandes d. d. Compiègne 6. Aug. 1773. — Erste Aufn., Beschreibung des Wappens und geschichtl. Übersicht im Jahrg. 1855, S. 315; Stammreihe im Jahrg. 1905, S. 412.

† Eusebius Karl Hermann Freiherr von Breiten-Landenberg, *Freiburg i. Br. 27. Dez. 1829, † Karlsruhe 27. Juni 1862, Ghzgl. bad. Oberst. im 1. (Leib-) Drag.-Rgt; ⚔ Karlsruhe 16. April 1855 mit Franziska Freiin von Roggenbach, * Mannheim 14. Okt. 1833, † Karlsruhe 18. März 1885.
Kinder: 1. Charlotte, * Karlsruhe 9. Jan. 1856. [Karlsruhe i. B.]
2. Maximilian Eusebius Konstantin Karl Konrad, * Karlsruhe 5. Okt. 1860, Grundherr von Inzlingen; ⚔ Gaisbach 7. Sept. 1891 mit — Elisabeth Freiin von Schauenburg, * Gaisbach 23. März 1864. [Unter-Münsterthal, Amt Staufen, Baden.]
Söhne: 1) Hans Hermann Oktav Eusebius Maximilian, * Unter-Münsterthal 19. Dez. 1893.
2) Wolf-Dieter Maximilian Georg, * Unter-Münsterthal 29. Okt. 1898.

Landsberg-Velen, 1906.

Lang.

Katholisch. — Rittermäßiger Reichsadel d. d. Wien 31. Mai 1634; in die schwäbische Reichsritterschaft, Kantons Kocher, aufgenommen . . . und im Kgr. Württemberg bei der Frhrnklasse des ritterschaftlichen Adels immatrikuliert. — Erste Aufn., Beschreibung des Wappens und geschichtl. Notiz im Jahrg. 1863, S. 507.

† Johann Franz Joseph Freiherr von Lang, * Leinzell 3. Aug. 1748, † das. 4. Nov. 1821, Kgl. württemb. Rittm.; ⚔ I) . . mit Marie Sophie von Lehrbach, * . ., † Leinzell 15. Aug. 1791; II) . . 14. Dez. 1791 mit Friederike Luise von Lengefeld, * . . 20. Mai 1760, † Leinzell 15. Aug. 1824.
Söhne: 1. † Johann Franz Joseph, * . . 3. Sept. 1778, † . . 7. Juni 1847;

⚔ . . 22. Jan. 1838 mit Josepha Seitz, * . . 20. Jan. 1801, † Leinzell 24. Sept. 1892.

Sohn: † Johann Karl Friedrich Franz Albert, * . . 30. März 1840, † . . 20. April 1891, Herr auf Leinzell; ⚔ . . 7. Mai 1866 mit Karolina Kolb, * . . 15. Juli 1847, † Leinzell 15. Aug. 1877.

Kinder: (1) Johann Jakob Franz, * Leinzell 6. Jan. 1868, Herr auf Leinzell (Mannlehen), OAmt Gmünd, Jagstkr.; ⚔ . . 22. Dez. 1898 mit — Paula Spruner von Merz, * Pfersee bei Augsburg 22. Sept. 1877. [Leinzell.]

Kinder: a. Stefanie Ida Karoline, * . . 9. Dez. 1899.
b. Johann Karl Erich, * . . 1. Jan. 1901.
c. Erica, * . . 1906.

(2) † Pauline, * Leinzell 26. Jan. 1871, † das. 26. Sept. 1899; ⚔ Leinzell 18. Jan. 1899 mit Josef Bundschuh.

2. † Gottfried Johann Ernst Maximilian, * . . 31. März 1787, † . . 14. Mai 1846, Kgl. württemb. Hptm. a. D.; ⚔ Leinzell 12. Aug. 1822 mit Marie Margarete Deibelen, * . . 9. Juni 1790, † Leinzell 28. Sept. 1852.

Söhne: 1) Johann Wilhelm Gustav Adolf, * . . 27. März 1823. [Philadelphia.]

2) Johann Ernst Maximilian Gottfried, * . . 4. April 1827; ⚔ . . 12. Febr. 1856 mit — Katharina Paulina Wilhelmine Rau, * . . 30. Juni 1822. [. ., Amerika.]

Kinder: (1) Otto Adam Alexander, * . . 24. Juni 1858. [. . .]
(2) Ludwig Friedrich Gottfried, * . . 24. Juli 1860; ⚔ Stuttgart . . April 1886 mit — Mathilde Steinhardt, * . . . [. . .]
(3) Ida Maria, * . . 9. Jan. 1864. [. ., England.]

3. † Johann Adolf Friedrich, * . . 11. Dez. 1793, † Schechingen 9. Febr. 1845, Kgl. württemb. Forstm.; ⚔ Leinzell 12. Juli 1826 mit Sophie Elisabeth Freiin von Gemmingen-Fürfeld, * . . 7. Jan. 1803, † Kirchheim u. T. 8. Nov. 1879.

Kinder: 1) Pauline Amanda, * . . 2. März 1838; ⚔ Stuttgart 16. Nov. 1875 mit Gottfried Glauner, † . . , Pfarrer. [Kirchheim u. T.]
2) Aloys Karl Albert, * . . 16. Aug. 1839. [. ., Amerika.]
3) Thekla, * . . 9. Juli 1841; ⚔ I) . . mit Ludwig Rüstow, † Forsthaus Camin bei Rosenberg, Schles., 2. Juli 1875, ÖFörster; II) . . mit . . . [. . .]

Lang.

Im eigenen Stamme erloschen.

Katholisch. — Österr. Adel mit „Edler von" d. d. Wien 2. Dez. 1851 (für Hieronymus Lang, K. K. Major); österr. Frhr. (durch Übertragung des seinem Oheim Adolf Ritter von Lang d. d. Wien 13. April 1860 verliehenen Freiherrnstandes) d. d. . . 28. Jan. 1864 (für Guido Edlen von Lang, Sohn des Hieronymus). — Erste Aufn., Beschreibung des Wappens und geschichtl. Übersicht im Jahrg. 1866, S. 518.

† Guido Freiherr von Lang, * Graz 2. Sept. 1837, † Klagenfurt 9. Mai 1891, K. u. K. Rittm. a. D.; ⚔ Klagenfurt 30. Sept. 1876 mit — Olga Edler von Vest, * Triest 4. Aug. 1852. [Klagenfurt.]

Langen.

Lutherisch. — Reichsadel mit dem Prädikat „von" d. d. Wien 10. Jan. 1706 (für Friedrich Lange, Ratsmitglied in Stettin); unter den schwed. Adel aufgenommen d. d. . . 13. Juni 1800; preuß. Frhr. d. d. Berlin 17. Dez. 1839; mecklenb.-schw. Anerkennung

d. d. . . 30. April 1841; unter die mecklenb. Ritterschaft aufgenommen 1881. — Besitz: Das am 27. Aug. 1776 gestiftete Fideikommiß Parow-Uselitz mit Groß-Damitz (zus. 1043 ha) in den Kr. Franzburg und Bergen. — Erste Aufn., Beschreibung des Wappens und geschichtl. Notiz im Jahrg. 1857, S. 404.

† Karl Freiherr von Langen, * . . 16. Nov. 1775, † Stralsund 20. Juni 1859, Fkherr, Kgl. schwed. Reg.-Rat a. D.; ⚔ . . mit Karolina Friederika von Könemann, * Parow 17. März 1787, † Stralsund 12. Juli 1871.

Söhne: 1. † Karl Ludwig Georg, * . . 25. Sept. 1813, † . . 28. Mai 1867, Herr auf Klein-Belitz, Boldensdorf und Neuenkirchen; ⚔ . . 8. Sept. 1847 mit Agnes Freiin von Klot-Trautvetter, * . . 26. April 1828, † Stralsund 28. April 1904 (s. Taschenbuch der Gräfl. Häuser).

Sohn: † Karl Ludwig Amadeus Otto, * Klein-Belitz 11. Juli 1848, † das. 18. Dez. 1888, Herr auf Klein-Belitz, Boldensdorf (beide seit 1715 im Bes. der Fam.) und Neuenkirchen (Majorat seit 1888), Mecklenb.-Schw., Ghzgl. mecklenb.-schw. Khr, Kgl. preuß. Rittm. a. D., EKr des Joh.-O.; ⚔ Schwandt 29. Juni 1883 mit — Klementine Gfin von Schlieffen, * Voßfeld 4. Okt. 1861. [Klein-Belitz.]

Kinder: (1) Anna Friederike Anastasia Agnes Klementine, * Klein-Belitz 26. Sept. 1885; ⚔ Dresden 14. Juni 1904 mit Dr. jur. Carl Frhrn von Richthofen, Herrn auf Kuhnern und Eichberg, Kgl. preuß. Ger.-Assessor a. D. und Lt. der Res. des 2. Gll.-Rgts. [Kuhnern.]

(2) Karl-Friedrich Otto Magnus Arthur, * Klein-Belitz 25. Juli 1887, Fkherr, Herr auf Klein-Belitz.

(3) Agnes Karoline Klementine, * Klein-Belitz 15. Dez. 1888.

2. † Eduard Gustav Moritz, * Parow 10. Mai 1818, † Rosengarten 13. April 1898, Herr auf Rosengarten und Presecke, Kgl. preuß. Khr, EKr des Joh.-O.; ⚔ Stralsund 15. Juni 1848 mit Mathilde Karoline von Rosen, * Rosengarten 8. Jan. 1830, † das. 30. Okt. 1905.

Töchter: 1) Anna Karoline Gertrud, * Rosengarten 8. Juli 1850, Herrin auf Rosengarten und Presecke (zus. 420 ha), Rügen; ⚔ I) Rosengarten 31. Okt. 1873 mit Degen von Buggenhagen, Herrn auf Dambeck (gesch.); II) Rosengarten 14. April 1882 mit Johannes von Maltzan, Frhrn zu Wartenberg und Penzlin, Herrn auf Penzlin, Erbmarschall zu Wenden. [Burg Penzlin.]

2) Marie Gottliebe, * Rosengarten 13. April 1852; ⚔ das. 1. April 1880 mit Fritz von Malachowski, Kgl. preuß. Obersten, Fstl. lipp. Flügeladj. und Hofstallm. [Detmold.]

3) Wanda Gertrude, * Rosengarten 22. Febr. 1864; ⚔ das. 24. Nov. 1885 mit Max von Puttkamer, † Stolp 10. Mai 1902, Herrn auf Sellin, Kgl. preuß. Hptm. a. D. [Sellin, Pomm.]

3. † Arthur Leopold Hellmuth, * Parow 30. Mai 1823, † Berlin 21. Mai 1890, Herr auf Groß-Lüdershagen, Kgl. preuß. Rittm. a. D., EKr des Joh.-O.; ⚔ Stralsund 6. Mai 1853 mit Karolina Sophie von Keffenbrinck, * Rostock 25. Nov. 1820, † Groß-Lüdershagen 27. Jan. 1882.

Sohn: Friedrich-Ernst Philipp Arthur, * Uselitz, Rügen, 21. Jan. 1860, Herr auf Plüggentin, Mulitz, Bergfase, Nagevitz und Zirkow (zus. 2147 ha), sämtlich auf Rügen, Dr. jur., Kgl. preuß. Rittm. a. D.; ⚔ Berlin 7. Okt. 1895 mit — Elisabeth (Else) Dietmar, * Berlin 24. Aug. 1873. [Plüggentin.]

Söhne: (1) Friedrich-Carl Arthur Maximilian Eduard, * Groß-Lüdershagen 4. März 1899.

(2) Hans-Wolfgang Helmuth Edgar, * Charlottenburg 2. Juni 1904.

Langermann und Erlencamp.

Lutherisch. — Rittermäßiger Reichsadel d. d. Wien 8. Nov. 1693; preuß. Adel d. d. Königsberg 18. Jan. 1701; preuß. Frhr. mit der Namen- und Wappenvereinigung „Langermann und Erlencamp" d. d. Berlin 3. Juli 1776; mecklenb.-schw. Anerkennung d. d. . . 2. Nov. 1781. — Erste Aufn. 1866; Beschreibung des Wappens, geschichtl. Übersicht und Stammreihe im Jahrg. 1879, S. 449.

† Adolf Friedrich Freiherr von Langermann und Erlencamp, * . . 29. Aug. 1781, † . . 30. Juni 1860, Herr auf Dambeck; ✕ . . mit Christine Charlotte Friederike von Flotow a. d. H. Wildkuhl, * . . 28. Nov. 1780, † . . 4. März 1854.

Söhne: 1. † Wilhelm Adolf Theodor, * . . 24. Jan. 1805, † . . 27. März 1889, Herr auf Dambeck, Bollewick, Karchow, Rätebow, Spitzkuhn, Zaschendorf und Erlencamp; ✕ . . 7. Juli 1848 mit Bertha Lübbe, * . . 27. März 1826, † Schwerin 30. Mai 1905.

Kinder: 1) Anna, * . . 21. Juni 1851; ✕ Dambeck 19. Sept. 1873 mit Robert Frhrn von Langermann und Erlencamp, Kgl. preuß. Gen.-Major z. D. (s. unten). [Schwerin.]

2) Friedrich, * . . 20. Juli 1854, Fherr auf Dambeck, Bollewick, Karchow, Rätebow, Spitzkuhn, Herr auf Zaschendorf und Erlencamp, Mecklenb.-Schw., Ghzgl. mecklenb. Ldrat, Kgl. preuß. Olt. a. D., EMr des Joh.-O.; ✕ . . 19. Juni 1885 mit — Elisabeth von Fabrice, * Burg Stargard 23. März 1862. [Zaschendorf bei Brüel.]

Kinder: (1) Friedrich Ludwig August Wilhelm, * . . 1. Mai 1886.

(2) Gertrud, * Zaschendorf 18. Okt. 1888.

(3) Karl, * Zaschendorf 30. Jan. 1894.

3) Marie Luise, * Zaschendorf 13. Jan. 1859; ✕ Dambeck 19. Sept. 1883 mit Paul von Bredow, Kgl. preuß. Gen.-Lt. z. D. [Brandenburg a. d. H.]

2. † Gerhard, * Dambeck 5. April 1810, † Schwerin 27. Sept. 1880, Ghzgl. mecklenb.-schw. Gen.-Major a. D.; ✕ . . 7. Okt. 1842 mit Luise von Flotow a. d. H. Altenhof, * . . 15. April 1819, † Schwerin 14. April 1886.

Kinder: 1) Luise, * Schwerin 14. Juni 1844. [Schwerin.]

2) Gerhard, * Schwerin 28. Jan. 1850, Ghzgl. mecklenb. Amtshptm. [Schwerin.]

3) Friederike, * Schwerin 1. Juni 1854. [Schwerin.]

4) Ludwig, * Schwerin 14. Dez. 1856, Kgl. preuß. Major, aggr. dem Inf.-Rgt Nr. 171. [Colmar i. E.]

3. † Julius, * Dambeck 3. Aug. 1812, † daf. 9. Dez. 1872, Kgl. preuß. Rittm a. D.; ✕ Gürzenich 7. Juli 1852 mit — Maria Schillings-Englert, * Gürzenich 7. Juli 1828. [Rom.]

Kinder: 1) Otto, * Hamm 11. Jan. 1854, Herr auf Maßlow, Mecklenb.-Schw., Kgl. preuß. Major a. D., EMr des Joh.-O.; ✕ Cassel 28. Sept. 1880 mit — Klara Freiin von Lüpow gen. von Dorgelo, * Schwedt 13. Jan. 1857. [Maßlow bei Lübow.]

Kinder: (1) Karl, * Cassel 3. Okt. 1885, Kgl. preuß. Lt. im Ul.-Rgt Nr. 9. [Demmin.]

(2) Erika, * Rotenburg 13. Dez. 1887.

2) Karl Friedrich Wilhelm, * Hamm 12. Jan. 1858, Kgl. preuß. Major beim Stabe des Drag.-Rgts Nr. 12; ✕ Schleswig 28. Mai 1887 mit — Karoline Selma Marie von Uckro, * Hannover 12. Juli 1869. [Gnesen.]

Kinder: (1) Achim, * Marburg 24. Aug. 1888.

(2) Wolfram, * Cassel 18. Mai 1891.

(3) Maria, * Köln-Deutz 24. Jan. 1898.

3) Helene, * Ickern 5. April 1861. [Rom.]

Bruder.

† Christoph, * . . 16. Juni 1784, † Brodelwitz, Preuß.-Schles., 28. Juni 1844;

⚔ . . 26. Jan. 1808 mit Wilhelmine Friederike Christiane Henriette von Schelitha, * . . 25. April 1786, † Alt-Raudten 12. Juli 1856.

Söhne: 1. † August, * . . 25. Febr. 1814, † . . 26. Juni 1879, Kgl. preuß. Gen.-Major z. D.; ⚔ . . 28. Sept. 1842 mit Sophie von Maltzan, Freiin zu Wartenberg und Penzlin, * . . 25. Mai 1817, † . . 10. Juli 1880.

Söhne: 1) † August, * . . 27. Aug. 1843, † Galveston 19. Aug. 1906; ⚔ . . 19. Febr. 1868 mit — Marie Athalie Guilotte, * . . 21. April 1845. [Galveston, Texas.]

2) Rudolf, * . . 12. Nov. 1847; ⚔ New Orleans 16. Dez. 1880 mit — Rosalie Georgine Lezes, * . . 25. Dez. 1857. [New Orleans.]

Sohn: August Rudolph Emil Edmund, * New Orleans 9. Febr. 1885.

3) Karl, * Schwedt 6. Mai 1850, Kgl. preuß. Gen.-Lt. z. D., MMr des Joh.-O.; ⚔ Brühl 12. Okt. 1880 mit — Maria Mayer, * Köln 11. Dez. 1856. [. . .]

Töchter: (1) Sophia Maria Mathilde, * Deutz 12. Nov. 1881; ⚔ Düsseldorf 3. Okt. 1901 mit Hermann von Papen, Kgl. preuß. Olt. und Adj. der 22. Kav.-Brig. [Cassel.]

(2) Marianne, * Deutz 28. Aug. 1883.

2. † Moritz, * Wohlau 8. Febr. 1815, † Wernigerode 27. Nov. 1895, Kgl. preuß. Major z. D., CMr des Joh.-O.; ⚔ . . 19. Sept. 1815 mit Emilie Freiin von Langermann und Erlencamp, * . . 8. Nov. 1826, † Wernigerode 1. April 1896.

Kinder: 1) Robert, * . . 8. Sept. 1847, Kgl. preuß. Gen.-Major z. D., MMr des Joh.-O.; ⚔ Dambeck 19. Sept. 1873 mit — Anna Freiin von Langermann und Erlencamp, * . . 21. Juni 1851 (s. oben). [Schwerin.]

Tochter: Anna Marie, * . . 28. Juni 1874.

2) Hedwig, * Glogau 1. Sept. 1849. [Wernigerode.]

3) Helene, * Glogau 14. April 1852. [Wernigerode.]

4) Rudolf, * . . 25. Nov. 1858, Major und Bat.-Kmdr im 1. Ghzgl. hess. Inf.-(Leibgarde-)Rgt Nr. 115; ⚔ Karlsruhe 17. Mai 1889 mit — Ida von Stoeßer, * Lörrach 5. Sept. 1867. [Darmstadt.]

Kinder: (1) Willibald, * Karlsruhe 29. März 1890.

(2) Irene, * Schwerin 17. Sept. 1896.

3. † Wilhelm, * Brodelwitz 17. Juli 1819, † Glogau 26. März 1895, Kgl. preuß. Oberstlt. z. D.; ⚔ Peterswaldau bei Reichenbach, Schles., 6. Juli 1859 mit Thora du Vignau, * Gureko 21. Nov. 1829, † Liegnitz 28. Aug. 1906.

Sohn: Hans, * Liegnitz 11. Aug. 1862, Kgl. preuß. Major und Bat.-Kmdr im Gren.-Rgt Nr. 2; ⚔ Glogau 12. Okt. 1885 mit — Helene Hoffmann, * Glogau 10. Febr. 1865 (kath.). [Stettin.]

Tochter (kath.): Margot, * Glogau 29. Juni 1886.

4. † Adolf Friedrich, * Brodelwitz 27. Aug. 1821, † Langheinersdorf 3. März 1905, CMr des Joh.-O.; ⚔ Berlin 15. Okt. 1868 mit — Julie Auguste Costenoble, * Magdeburg 18. Mai 1834. [Langheinersdorf, Schles.]

Tochter: Luise Marie Emilie, * Lubin 5. Juni 1872; ⚔ das. 27. April 1897 mit Franz von Eichmann, Kgl. preuß. Ldrat des Kr. Freistadt und Olt. der Ldw.-Kav. [Freistadt.]

Langsdorff.

Im Mannesstamme erloschen.

Evangelisch. — Ghzgl. hess. Adel und Frhr. d. d. . . 2. Juni 1819. — Erste Aufn. 1861.

† Philipp Engel Freiherr von Langsdorff, * Salzhausen 2. Aug. 1782,

† . . 8. Nov. 1866, Ghzgl. hess. GMat und vorm. Min.-Resident; * × . . 4. März 1824 mit Lonny Wilhelmine Freiin Löw von und zu Steinfurth, * . . 1. Aug. 1808, † Bad Homburg 12. Jan. 1879.

Töchter: 1. † Lonny Johanne, * . . 4. Mai 1830, † Berlin 29. Dez. 1891.

2. Karoline Lonny, * Friedberg i. d. W. 16. Juni 1832; × I) Wiesbaden 21. Nov. 1852 mit Julius Frhrn von Recum, † Dresden 26. Jan. 1879; II) Dresden 21. Sept. 1882 mit Hieronymus Gfn Leszczyc von Sumin-Suminski, † Tharandt 26. Mai 1898, Kgl. preuß. Khrn. [Schloß Tharandt bei Dresden.]

3. † Emilie Cäcilie Georgine Friederike, * Friedberg i. d. W. 14. Okt. 1835, † Wiesbaden . . 1906; × Wiesbaden 18. Sept. 1859 mit Moriz Frhrn von Mauendorf, † Mauendorf 11. Okt. 1872, Hzgl. nass. Khrn, Kgl. preuß. Hptm.

4. Henriette, * Friedberg i. d. W. 7. Dez. 1838; × . . 15. Mai 1860 mit Gustav Frhrn Löw von und zu Steinfurth, Ghzgl. hess. Khrn. [. . .]

5. Luise Cäcilie, * Wiesbaden 9. Sept. 1841; × . . 1. Juni 1861 mit Eugen Schultze von Langsdorff, † Berlin 12. Dez. 1891. [. . .]

Langwerth von Simmern, 1906.

Lapenna.

Katholisch. — Österr. Adel und Frhr. d. d. Wien 2. Sept. 1880. — Erste Aufn. 1885; Näheres über die Standeserhebungen und Beschreibung des Wappens im Jahrg. 1885, S. 499.

† Aloys (Luigi) Antonio Angelo Maria Freiherr von Lapenna, * Sign, Dalmatien, 26. Febr. 1825, † Persenbeug 5. April 1891, Dr. jur., K. K. Senatspräs. a. D.; × Wien 19. Juli 1850 mit Therese Günther, * Ried, OOsterr., 21. Juni 1827, † Triest 18. Mai 1878.

Kinder: 1. † Marino Maria Antonio, * Spalato 13. Juni 1851, † Persenbeug 29. April 1894, Dr. jur., K. K. Sektionsrat a. D.; × Wien 18. Nov. 1882 mit Philippine Friedländer, * Wien 21. Mai 1865, † Graz 21. Mai 1895.

Tochter: Therese (Thea) Rosa Maximiliana Maria, * Wien 3. Mai 1887.

2. Lino Maria Antonio, * Zara 23. Sept. 1858, K. K. Notar in Wolkersdorf, NOsterr.; × Görz 21. Nov. 1894 mit — Maria Dolores Marani, * Görz 8. Nov. 1875.

Kinder: 1) Maria Dolores, * Neuhofen 7. Sept. 1895.
2) Margherita Rosa Emilia Maria, * Hainfeld 22. Nov. 1897.
3) Marino Luigi Francesco Emilio Rodolfo Giuseppe, * Hainfeld 16. März 1900.
4) Faustina Tea, * Hainfeld 4. Febr. 1902.

3. Rosa Maria Marcella, * Zara 18. Febr. 1860; × Persenbeug 20. Aug. 1881 mit Rudolf Gfn Pace, Gutsbes. in Tapogliano, K. K. Statth.-Rat a. D. [Görz.]

Larisch und Groß-Nimsdorff (f), 1906. — La Roche, s. Du Jarrys von La Roche.

La Roche von Starkenfels.

Reformiert. — Altadeliges Geschlecht aus Frankreich. — Alter Adel und Reichsritter mit dem Prädikat „Edler Herr von Starkenfels“ und Wappenvermehrung d. d. Wien 12. Aug. 1706; in die mittelrheinische Reichsritterschaft aufgenommen 4. Mai 1713; Reichsfrhr. d. d. Wien 26. Juni 1713; preuß. Anerkennung d. d. . . 7. Juni 1714; in die oberrheinische Reichsritterschaft aufgenommen 8. Jan. 1732 (s. Jahrg. 1875, S. 406). — Erste Aufn. und geschichtl. Übersicht im Jahrg. 1854, S. 289; Beschreibung des Wappens im Jahrg. 1856, S. 382.

I. Linie.

Im Mannesstamme erloschen.

Stifter: Frhr Friedrich Georg Philipp, * 22. Nov. 1729, † 23. Nov. 1803. —

† Philipp Friedrich Heinrich Ernst Moritz Karl Leopold Freiherr von La Roche, Edler Herr von Starkenfels, * Monsheim 16. Juli 1770, † Karlsruhe 13. Jan. 1842 (Sohn des Stifters), Ghzgl. bad. Gen.-Major und Brigadier; ✕ I) . . 17. März 1806 mit Karoline Henriette verw. von Lindau, geb. von Geusau, * . . 14. Jan. 1783, † Mainz 18. April 1823 (gesch.); II) . . 1823 mit Eleonore Freiin von Degenfeld a. d. H. Neuhaus, * . . 3. Dez. 1781, † Karlsruhe 21. Febr. 1862.

Sohn 1r Ehe: † Maximilian Karl Cölestin Joseph Marquard, * Freiburg i. Br. 7. Dez. 1808, † . . 13. Mai 1849, Ghzgl. bad. Rittm. im 1. Drag.-Rgt; ✕ . . 30. Okt. 1830 mit Franziska du Jarrys Freiin von La Roche, * . . 19. Juli 1809 (kath.), † auf der Kartause zu Freiburg i. Br. 26. Mai 1870.

Sohn: † Alfred Guido, * . . 12. Okt. 1834, † . . 29. Nov. 1876; ✕ . . 2. Juni 1863 mit — Gabriele Ghyczy von Affa und Ablanczhürthi, * . . 13. Jan. 1840. [. . .]

Tochter: Elvira, * . . 1865.

II. Linie.

Stifter: Frhr Friedrich Wilhelm Samuel, * 28. Okt. 1743, † 12. Dez. 1820, Halbbruder des Stifters der 1. Linie.

† Udo Wilhelm Ludwig Freiherr von La Roche, Edler Herr von Starkenfels, gen. von Vultée (der Zusatz „genannt von Vultée“ wird nur von dem jedesmaligen Grundherrn von Wieblingen geführt), * Wieblingen 18. Nov. 1818, † Karlsruhe 8. März 1883, Grundherr von Wieblingen, Kgl. preuß. Gen.-Lt. a. D.; ✕ I) Mannheim 23. Okt. 1843 mit Mathilde Freiin von Berlichingen, * Mannheim 7. Juli 1815, † Karlsruhe 30. Nov. 1854; II) Karlsruhe 3. Juni 1858 mit — Emma Thekla Anna Minna von Hardenberg, * Meiningen 12. Sept. 1837, Ohofm. J. K. H. der Erbghzgin von Baden. [Karlsruhe.]

Sohn 2r Ehe: Udo Karl Wilhelm Johannes, * Karlsruhe 9. Mai 1859, Grundherr von Wieblingen bei Heidelberg, Dr. jur., Ghzgl. bad. Khr und OAmtsrichter in Heidelberg, Mitgl. der bad. Ersten Kammer, Mr des Joh.-O.; ✕ München 23. April 1889 mit — Cäcilie Amalie von Parseval, * Kissingen 14. Jan. 1866.

Söhne: 1) Udo Hans Woldemar, * Freiburg i. Br. 19. Febr. 1893.
2) Udo Edmund Ernst Hildebrand, * Oberkirch 16. April 1898.

Lasalle von Louisenthal.

Katholisch. — Reichsadel mit dem Prädikat „von“ und Wappenbesserung d. d. Wien 11. Juli 1763 (für Johann Baptist Franz Albert La Salle, Gutsbes. in Lothringen, Kgl. franz. Proviantdirektor der im Bez. Saarlouis einquartierten französischen

Truppen); bayer. Frhr. d. d. . . 20. Aug. (immatrikuliert 9. Nov.) 1842 (für Wilhelm de Lasalle von Louisenthal, Herrn auf Dagstuhl, Kgl. bayer Major à l. s., welcher bereits 1. März 1837 im Kgr. Bayern bei der Adelsklasse immatrikuliert worden war). — Erste Aufn., Beschreibung des Wappens und geschichtl. Notiz im Jahrg. 1861, S. 408.

† Wilhelm Albert Freiherr de Lasalle von Louisenthal, * . ., † . . 1845, Kgl. bayer. Major à l. s.; ✕ . . mit Marie Lucie von Augier zu Union, * . ., † . .

Söhne: 1. † Maximilian Joseph, * Kilkenny, Irland, 6. April 1800, † . . 28. Okt. 1843, Kgl. bayer. Rittm.; ✕ Frankfurt a. M. . . 1827 mit Luise von Augier, * Santa Lucia, Westindien, 28. Mai 1810, † Zweibrücken 29. Okt. 1891.

Söhne: 1) † Albert, * Zweibrücken 28. Sept. 1829, † . . 24. Aug. 1882, Kgl. bayer. Major a. D.; ✕ Speyer 1. Okt. 1856 mit — Amalia Hohe, * München 17. Juli 1834. [München.]

Sohn: Maximilian Wilhelm Fidel, * Ansbach 11. Jan. 1859, Kgl. bayer. Rittm. a. D.; ✕ . . 1. Dez. 1892 mit — Georgette Oktavie Villeroy, * . . 25. Aug. 1865. [Schloß Geudertheim bei Straßburg i. E.]

Kinder: a. Oktavie Amalie Fidelis, * . . 15. Sept. 1894.
b. Maximilian Albert Fidelis, * . . 28. Mai 1896.
c. Kurt Georg Philipp Fidelis, * Zweibrücken 23. April 1897.
d. Maria Luise, * . . 10. Aug. 1899.
e. Albert Fidelis, * . . 31. Aug. 1902.

2) † Ludwig Karl Fidel, * Zweibrücken 2. April 1843, † Wiesbaden 21. Okt. 1876; ✕ Messancy 4. Juni 1872 mit — Mathilde de Mathelin, * Messancy 9. Aug. 1850. [. . .]

Tochter: Ida Leopoldine Oktavie, * Zweibrücken 27. Juni 1873; ✕ . . Okt. 1899 mit Adolf von Grafenstein, Kgl. preuß. Rittm. a. D. [Schloß La-Ronde bei Metz.]

2. † Rudolf Johann Peter, * Dagstuhl 15. April 1816, † das. . . Febr. 1892, Herr auf Dagstuhl, Kgl. preuß. Lbrat z. D.; ✕ Paris 11. Aug. 1856 mit — Stephanie Josephine Marie Blanquet du Chayla, * St. Pierre auf Martinique, Westindien, 2. Nov. 1834. [. . .]

Kinder: 1) Maria Klara Etienne, * Dagstuhl 25. März 1860, Dame des Kgl. bayer. Theresien-O.; ✕ das. 16. Febr. 1887 mit Alexander von Beulwitz, Hüttenbes. in Mariahütte. [Trier.]

2) † Heinrich Albert Johann Joseph, * Dagstuhl 22. April 1866, † Genua 21. April 1898, Herr auf Dagstuhl, Kgl. bayer. Plt. der Ref. des 1. Ul.-Rgts; ✕ Gondorf 28. Mai 1896 mit — Nizza Freiin von Liebieg, * Reichenberg 20. Juni 1873 (wiederverm. Mettlach 23. Jan. 1906 mit Maximilian Frhrn von Vittinghof gen. Schell zu Schellenberg [Dagstuhl]).

Sohn: Theodor Marie Stephan Joseph Rudolf Heinrich, * Dagstuhl 17. März 1897, Herr auf Dagstuhl (265 ha), Kr. Merzig.

3) Maria Presenta Martha, * Dagstuhl 21. Nov. 1869; ✕ das. 27. April 1891 mit August von Beulwitz, Hüttendirektor in Mariahütte.

(Malescot de) La Sollaye.

Katholisch. — Reichsfrhr. d. d. Wien 15. April 1780. — Erste Aufn., Beschreibung des Wappens und geschichtl. Übersicht im Jahrg. 1861, S. 409.

(S. Jahrg. 1903, S. 411; neuere Nachrichten fehlen.)

Lasser von Zollheim.

Katholisch. — Wappenbrief d. d. Salzburg 9. Juli 1574 (erteilt von Sebastian Höflinger, com. palat.); Reichs- und erbländ.-österr. Adel und Ritter mit dem Prädikat „Edler von Zollheimb" und der Erlaubnis, sich nach zu erwerbenden Gütern zu nennen und zu schreiben, d. d. Wien 30. Nov. 1708; salzburg. Ausschreibung 15. Nov. 1709; Lehmann von Salzburg 19. Febr. 1741; österr. Frhr. d. d. Wien 20. März 1867. — Erste Aufn. 1871; Beschreibung des Wappens und geschichtl. Übersicht im Jahrg. 1872, S. 360.

Oskar Wolf Adam Freiherr Lasser von Zollheim, * Wien 12. Nov. 1851, K. K. Reg.-Rat bei der Landesreg. in Klagenfurt.

Laßberg, 1906.

Latscher.

Katholisch. — Österr. Adel d. d. Wien 19. Dez. 1886; österr. Frhr. d. d. Gödöllö 25. Okt. (Diplom d. d. Wien 4. Dez.) 1904. — W.: Halbgespalten und geteilt; vorn oben in Blau ein sechsstrahliger goldener Stern, hinten in Rot ein überbogener gestürzter Rechtarm, mit der gepanzerten Faust einen Sarazenensäbel an goldenem Griffe haltend; in dem unteren goldenen Felde erhebt sich auf grünem Boden eine aus roten Quadern erbaute gezinnte Burg mit schwarzer Toröffnung, besetzt von je drei erhöhten Fenstern und mit gezinntem Turm in der Mitte, mit zwei Fenstern nebeneinander. Freiherrenkrone. Aus dem gekrönten Helm mit rechts blaugoldener, links rotgoldener Decke wächst ein goldenbewehrter, rotbezungter schwarzer Adler. Schildhalter: Zwei gegengekehrte, goldenbewehrte und rotbezungte schwarze Greifen auf bronzener Arabeske mit goldenem Band, darauf in schwarzer Schrift der Wahlspruch: Fato major prudentia.

Johann Adolf Karl Georg Freiherr von Latscher, * Znaim 26. Juni 1840, K. u. K. WGRat und Gen. der Kav. a. D.; ⚔ Krakau 23. Dez. 1873 mit — Stefanie Elisabeth Barbara Zinburg, * Wien 3. Dez. 1852. [Wien.]

Sohn: Johannes Heinrich Alfred, * Podgorze bei Krakau 24. Okt. 1874, Dr. jur. utr. [Wien.]

Lattermann.

Katholisch. — Erbländ.-österr. Ritter d. d. Wien 4. Okt. 1782; Lehmann von Steiermark 12. Mai 1783; erbländ.-österr. Frhr. d. d. Wien 30. Juli 1792. — Erste Aufn., Beschreibung des Wappens und geschichtl. Übersicht im Jahrg. 1849, S. 235.

† Joseph Freiherr von Lattermann, * . . 4. März 1757, † . . 1. Sept. 1840; ⚔ I) . . 1786 mit Theresia Edler Herrin von Schick, * . . , † . . 1803; II) . . 19. Okt. 1803 mit Karoline von Freidenegg und Moncello, * . . 9. Aug. 1787, † . . 25. Juni 1824.

Söhne 2r Ehe: 1. † Franz, * . . 12. Dez. 1804, † . . 28. Sept. 1881, K. u. K. GRat und Oberstleg.-Präs. a. D.; ⚔ I) . . 3. April 1843 mit Maria Luise Edler von Frigerio, * . . 30. Nov. 1816, † . . 22. April 1862; II) Feistritz 16. Mai 1864 mit Ludovika Freiin Thinn von Thinnfeld, * . . 21. März 1827, † Graz 27. März 1872.

Kinder: a) 1r Ehe: 1) Augusta Karolina Rosa Maria, * Venedig 22. Dez. 1844, StiftsD. des K. K. adeligen Damenstifts „Maria Schul" in Brünn. [Brünn.]

2) Cäsar Kajetan Johann Nepomuk Maria, * Venedig 14. Mai 1817, K. u. K. Km. und Hofrat bei der Statth. in Wien; ⚔ Graz 18. Nov. 1885 mit — Marie Edler von Pichler, * . . 5. März 1860.
Kinder: (1) Maria Gisela Augusta Johanna Cäsarina Adolfine, * Amstetten 18. Aug. 1886.
(2) Maria Robert Franz Adolf Joseph, * Amstetten 9. Mai 1888.
— b) 2r Ehe: 3) Maria Karolina Augusta Sidonia, * . . 2. März 1872; ⚔ Graz 22. Mai 1901 mit Raimund Kaan von Albészt, K. u. K. Olt. der Ref. des Inf.-Rgts Nr. 75. [Gleiwitz.]

2. † Karl, * . . 22. Sept. 1811, † Klagenfurt 27. Okt. 1872, K. K. Major und Kmdt des Ldw.-Bat. Nr. 21; ⚔ . . 27. Juni 1852 mit — Pauline Jaggl, * . . 30. Nov. 1832. [. . .]
Töchter: 1) Karoline, * . . 20. Aug. 1856.
2) Hermine, * . . 29. Aug. 1859.

Laudon, s. Loudon.

Lauer (Lauer-Ursini von Blagay).

Katholisch. — Erbländ.-österr. Adel und Frhr. d. d. Wien 19. Juni 1790. — Erste Aufn., Beschreibung des Wappens und Näheres über die Standeserhebung im Jahrg. 1818, S. 218.

† Hugo Joseph Konstantin Anton Freiherr von Lauer, * Königgrätz 28. Nov. 1831, † Görz 12. Okt. 1893, K. u. K. Gen.-Major a. D.; ⚔ Weißenstein 20. Nov. 1855 mit — Mathilde Gfin Ursini von Blagay, * Weißenstein, Krain, 13. April 1833. [Olmütz.]
Kinder: 1. Maria Ignatia Hyacinthe Franziska, * Graz 30. Dez. 1858; ⚔ Nagy-Szombat 28. Sept. 1884 mit Franz Schurz, K. u. K. Hptm. a. D. [Schloß Weißenstein, Krain.]
2. Hyacinthe Eleonore Ludovika Domenika Anna Maria, * Laibach 13. Nov. 1861; ⚔ Nagy-Szombat 15. Okt. 1886 mit Gustav Adolph, K. u. K. Hptm. [Klagenfurt.]
3. Eleonore Hyacinthe Domenika Karolina Gabriele Elisabeth, * Este im Venezianischen 29. Nov. 1862, im O. der Salesianerinnen in Wien.
4. Ludwig Hugo Anton Joseph Maria Ignaz Freiherr Lauer-Ursini von Blagay [österr. Namensvereinigung „Lauer-Ursini von Blagay" mit A. E. d. d. Wien 16. April 1902], * Venedig 9. März 1865, K. K. Rittm. im Ldw.-Ul.-Rgt Nr. 4; ⚔ Kallwang, OSteierm., 17. Sept. 1895 mit — Malwine Freiin von Lazarini, * Wien 20. Jan. 1863. [Olmütz.]
Kinder: 1) Otto Maria Guido Hugo Valerian Ignaz Alexander Ludwig, * Neustift bei Scheibbs, NOsterr., 26. Juli 1896, Zögling der K. K. Theresian. Akad. in Wien.
2) Egon Maria Arthur Alexander Hugo Ludwig, * Emmersdorf, NOsterr., 4. Sept. 1897.
3) † Hubert Maria Julius Hugo Ludwig Valerian, * Wien 27. Nov. 1900, † das. 20. Nov. 1901.
4) Aglae Marie Valerie Malwine Mathilde Ludwige, * Neustift bei Olmütz 18. April 1906.
5. Therese Konstantia Agnes Maria Mathilde Josepha, * Venedig 5. März 1866, Herrin auf Weißenstein, Krain; ⚔ Weißenstein 12. Juli 1902 mit Ludwig Frhrn von Lazarini, K. u. K. Lt. a. D. [Schloß Weißenstein.]

6. Elisabeth Mathilde Ludovika Theresia Pauline, * Ofen 3. Aug. 1867; ✕ Görz 18. Nov. 1893 mit Leopold Blechinger, K. u. K. Mil.-Intendanten. [Laibach.]

Laur von Münchhofen.

Evangelisch. — Reichsadel und Frhr. mit dem Prädikat „von Münchhofen" d. d. Dresden 11. Sept. 1790 (im kurfächs. Reichsvikariat), desgleichen in Preußen mit Wappenvermehrung d. d. Berlin 26. Okt. 1796. — Erste Aufn. 1864; Beschreibung des Wappens und geschichtl. Notiz im Jahrg. 1865, S. 547.

† Wilhelm Emil Gustav Karl Laur Freiherr von Münchhofen, * Plaue a. d. Havel 19. Juli 1798, † . . 1. Mai 1854, schleśw.-holstein. Major a. D.; ✕ . . 1829 mit Katharina Karoline Sophie Fränkel, * . . 10. Juli 1808, † Berlin 6. Juli 1879.

Kinder: 1. Marie, * Plaue a. d. Havel 21. Okt. 1831; ✕ I) . . mit Robert Pashley, † . . 29. Mai 1859, Queens Counsel and Assistant Judge of the Middlesex Sessions; II) . . 27. Febr. 1865 mit Richard Jenery-Shee, barrister at Law. [London.]

2. † Friedrich Wilhelm Maximilian Eugen, * Plaue a. d. Havel 23. Dez. 1832, † Dresden 1. Febr. 1896; ✕ Berlin 14. Dez. 1861 mit — Sophie Luise Elisabeth Pusch, * Potsdam 15. Sept. 1833. [Dresden.]

Sohn: Georg Theophil Ernst Emil Maximilian, * Dresden 11. Juni 1863, Kgl. preuß. Lbrat des Kr. Ottweiler und Hptm. der Ref. des 2. GRgts z. F., CMr des Joh.-O.; ✕ Bromberg 12. Nov. 1892 mit — Charlotte Amalie Juliane von Tiedemann, * Berlin 6. Sept. 1870. [Ottweiler.]

Kinder: (1) Elisabeth Luise Adolfine Constance Maria Ada, * Stolp, Pomm., 12. Sept. 1893.

(2) Christa Else Marie Annie Alexandrine Gisela, * Danzig 24. Sept. 1895.

(3) Margarita Hertha Natalie Alwine Ada Elisabeth, * Ottweiler 14. Febr. 1897.

(4) Eugen Christoph Ernst Emil Gustav Albrecht, * Ottweiler 21. Febr. 1900.

(5) Armgard Lilly Erneſtine Lotta, * Ottweiler 5. Jan. 1903.

3. † Ernst Eduard Maximilian, * Potsdam 11. Juni 1834, † Groß-Läswitz 18. Okt. 1906.

4. † Maximilian Friedrich Emil, * Berlin 19. Febr. 1836, † Frankfurt a. d. O. 11. Juni 1900, Kgl. preuß. GReg.-Rat, RRr des Joh.-O.; ✕ Posen 5. Okt. 1875 mit — Marie Ottilie Beate Tschuschke, * Posen 23. März 1852. [Frankfurt a. d. O.]

Tochter: Armgard Marie Anna Ottilie Sophie, * Posen 8. Nov. 1877.

5. † Friedrich Maximilian Leo, * Berlin 23. Mai 1839, † daſ. 25. Dez. 1902, Architekt; ✕ I) Berlin 7. Febr. 1880 mit Edith Marie Emily Pashley, * London 8. Juni 1853, † Berlin 21. März 1888; II) Berlin 25. April 1895 mit — Valerie Ida Emilie Ilsabe von Klützow, * . . 7. Dez. 1866. [Charlottenburg.]

Kinder: a) 1r Ehe: 1) Robert Maximilian Waldemar, * Berlin 7. Nov. 1881, Kgl. preuß. Lt. im 4. GRgt z. F. [Berlin.]

2) Irma Martha Luise Edith Constance Marie, * Berlin 4. Juli 1884.

3) Sophie Charlotte Elsen Leonore, * Berlin 17. Aug. 1885.

— b) 2r Ehe: 4) Valerie Alice Alexandra Dorothea Editha, * Charlottenburg 11. Nov. 1896.

5) Friedrich Maximilian Ferdinand Alfred Harald, * Charlottenburg 16. Sept. 1899.

La Valette Saint George*.

Katholisch. — Provençalischer Uradel; kurpfalzbayer. Adelsbestätigung d. d. Düsseldorf 5. Juli 1788; preuß. Adelsanerkennung laut Min.-Reskr. vom 16. Dez. 1829; preuß. Lehrstand nach dem Rechte der Erstgeburt in Verbindung mit dem Rittergute Auel d. d. Berlin 9. Febr. 1886. — Erste Aufn., Beschreibung des Wappens und geschichtl. Notiz im Jahrg. 1891, S. 485.

Adolf Johann Hubert 1. Freiherr von la Valette Saint George, * Auel 14. Nov. 1831, Herr auf Auel und Birken, Siegkr., Dr. phil. et med., Kgl. preuß. GMedizinalrat und Prof. an der Friedrich Wilhelm-Univ. in Bonn; ✕ Haus Lehrbach 11. Aug. 1863 mit — Anna Maria Josephine Hubertine Ferdinande von Niesewand, * Köln 9. Nov. 1839. [Auel und Bonn.]

Kinder, von la Valette Saint George: 1. Otto Franz Joseph Hubert, * Bonn 19. März 1865, Kgl. preuß. Rittm. a. D., EMr des souv. Malt.-OrD.; ✕ Leipzig 21. Mai 1889 mit — Gabrielle Minna Brigitte Hergersberg, * Burtscheid bei Aachen 4. April 1871. [Düsseldorf.]

Kinder, von la Valette Saint George: 1) Paul Adolf Johann Hubert Maria Imre, * Düsseldorf 22. Aug. 1890.

2) Irma Luise Adolfine Anna Huberta, * Berlin 22. Febr. 1894.

2. Maria Theresia Karoline Josephine Huberta, * Bonn 1. Juli 1866; ✕ Auel 5. Juni 1894 mit Franz Frhrn von Ohlen und Adlerskron, Kgl. preuß. Rittm. der Res. des Drag.-Rgts Nr. 8. [Schloß Reichen bei Namslau, Schles.]

Lazarich von Lindaro.

Im Mannesstamme erloschen.

Katholisch. — Österr. Adel und Frhr. mit dem Prädikat „von Lindaro" d. d. Wien 2. Nov. 1819 (für Joseph Lazarich, K. K. Major im 9. Jägerbat., als Nr des Maria Theresien-O., f. Jahrg. 1865, S. 548). — Erste Aufn. 1860; Beschreibung des Wappens im Jahrg. 1878, S. 403.

† Joseph Freiherr Lazarich von Lindaro, * Triest 19. März 1784, † Weißkirchen, Banat, 27. Jan. 1859, K. K. Gen.-Major a. D.; ✕ I) Jablanitz, Krain, 24. Aug. 1824 mit Therese Freiin von Lazarini, * . . 12. Nov. 1805, † Ottosac 24. Dez. 1824; II) Bellovar 4. Sept. 1827 mit Elise von Kotzy, * . . 24. Nov. 1808, † . . 11. April 1831.

Tochter 2r Ehe: Emma Theresia Juliana, * Jaroslau 17. Mai 1829; ✕ Mödling bei Wien 21. Mai 1851 mit Ferdinand Zupan, K. u. K. Major. [. . .]

Lazarini.

Katholisch. — Reichsadel 1. März 1594; Lbmann von Krain 6. Juni 1687 (für Vincenz). — Erste Aufn. 1848; Beschreibung des Wappens und geschichtl. Übersicht im Jahrg. 1849, S. 238.

A. Haus Jablanitz (auch Lazarini-Battiala).

* Erbländ.-österr. Frhr. d. d. Wien 10. Nov. 1770.

† Ludwig Freiherr von Lazarini, * . . 26. Aug. 1798, † Siverich 10. Mai 1856, Herr auf Jablanitz ꝛc. ꝛc.; ✕ . . 12. Okt. 1825 mit — Margherita Giovanna Maria Contessa Battiala, * . . 3. Nov. 1803, Gutsbes. in Albona, Ubaz, Porto-Longo, Carpano und Carnizza, Istrien. [Albona.]

Kinder [österr. Namensvereinigung mit „Battiala" mittels A. H. d. d. . . . 28. Sept. 1859

(Min.-Reskr. d. d. Wien 14. Dez. 1860 für die Brüder Joseph, † Albona 4. April 1867, Jakob und Nikolaus Frhrn von Lazarini)]: 1. Katharina, * . . 28. Sept. 1837; ⚔ . . 24. Nov. 1859 mit Dr. Johann Baptist Dell'Oste. [Fiume.]

2. † Jakob Thomas Ludwig Freiherr von Lazarini-Battiala, * . . 25. Aug. 1840, † . . 13. Febr. 1900, Herr auf San Martino, Istrien; ⚔ Parenzo 10. Sept. 1862 mit — Marie Therese Nobile di Vergottini, * . . 18. Dez. 1842. [Albona.]

Kinder: 1) Paula Seraphina Anna Maria, * Albona 14. Juli 1863; ⚔ . . 2. Sept. 1885 mit Augustin Tomasi, Gutsbes. in Mentona, Istrien.

2) Eleonora Margherita Giovanna Maria, * . . 12. Mai 1866; ⚔ . . 4. April 1894 mit Anton De Petris, Gutsbes. in Cherso.

3) Giuseppe Ludoviko Maria, * . . 24. Nov. 1871. [Albona, Istrien.]

4) Bianka Maria, * . . 10. Mai 1873.

5) Maria Thekla Giusta, * . . 2. Nov. 1874.

6) Ottavia Bartola Maria, * . . 28. Jan. 1876.

7) Bartolino Maria, * . . 2. Jan. 1877. [. . .]

8) Catterina Maria, * . . 6. Okt. 1881.

9) Tomaso, * . . 14. Febr. 1883. [. . .]

10) Nicolo, * . . 14. Febr. 1883, Zwillingsbruder des Vorigen. [. . .]

3. Nikolaus Karl Georg Freiherr von Lazarini-Battiala, * . . 27. März 1849, Herr auf Dobrova, Istrien; ⚔ . . 15. Febr. 1871 mit — Polyxena Adele Marchesa di Gravisi, * . . 31. Okt. 1850. [Albona.]

Tochter: Nikolina Margherita Andrina Ludovika Antonia Maria, * . . 3. Nov. 1872; ⚔ . . 15. Nov. 1892 mit Vittorio Scampicho. [Albona.]

Brüder.

1. † Johann Nepomuk Freiherr von Lazarini, * Fiume 8. April 1809, † Graz 27. Jan. 1872, K. u. K. Oberstlt. a. D.; ⚔ I) Mailand 11. Juni 1844 mit Emilie Christine Alexandrine Franziska de Paula Freiin von Swinburne, * . . 22. Okt. 1823, † . . 27. Sept. 1850; II) Odenburg 16. Febr. 1854 mit — Hedwig Aloysia Franziska Edler von Susani, * Závod 7. Juni 1830. [Graz.]

Töchter 2r Ehe: 1) Emilie Elisabeth Aloysia, * Ofen 22. Dez. 1855.

2) Gisela Katharina Josepha, * Bologna 2. Juli 1857, Oberin des adeligen Damenstifts in Graz.

3) Gabriele Hedwig Therese Rosalie, * Graz 24. Juli 1860.

4) Hedwig Margarete Anatolia, * Graz 10. Juli 1863; ⚔ daf. 21. Dez. 1895 mit Theodor Ritter von Winterhalder, K. u. K. Linienschiffslt. [Pola.]

2. † Joseph Philibert, * Jablanitz 23. Aug. 1816, † Graz 31. Juli 1895; ⚔ Kroisenbach 13. Juli 1843 mit — Ida Gfin Barbo von Waxenstain, * Kroisenbach 20. Juni 1823. [Graz.]

Kinder: 1) Oskar Hippolyt, * Gallhof, Krain, 11. Aug. 1844, K. K. Baurat; ⚔ Budapest 20. März 1875 mit Helene (Ilona) Emilie Franziska Dobsa Edler von Rotarest, * Arad 9. März 1857, † Judendorf 11. Sept. 1898. [Graz.]

Kinder: (1) Alice Melanie Valeska Serena, * Budapest 22. Jan. 1878; ⚔ Graz 5. Okt. 1901 mit Arthur Frhrn Conrad von Konradsheim, K. u. K. Oblt. im Drag.-Rgt Nr. 5. [Wiener-Neustadt.]

(2) Alfred Karl Joseph Paul, * . . 30. Juni 1879, K. u. K. Lt. im Drag.-Rgt Nr. 3. [Krakau.]

(3) Bianka Karola Felicitas Sylvia, * Wien 21. Mai 1882; ⚔ Abbazia 5. Okt. 1905 mit Friedrich Gfn [seit 7. Juni 1906] von Beck, K. u. K. Hptm. im Gen.-Stabskorps. [Wien.]

2) Katharina Karolina, * Kroisenbach 29. Juni 1846, StiftsD. in Krain. [Graz.]

B.

Erbländ.-österr. Frhr. d. d. Wien 1. Aug. 1771 (von der Kaiserin Maria Theresia).

I. Linie: Flödnig.

Edmann von Steiermark 13. Nov. 1807.

† Franz Anton Freiherr von Lazarini, * Guttenegg 13. Nov. 1765, † Flödnig 19. April 1832, Herr auf Flödnig, Krain, und Hörberg, Steierm., K. K. Km.; ⚔ I) . . 22. Okt. 1793 mit Josepha Freiin von Juritsch zum Strugg, * . . 7. Juli 1771, † . . 11. Febr. 1809; II) . . 1. Mai 1814 mit Mathilde Gfin von Stürgkh, * Laibach 10. Aug. 1794, † Flödnig 6. Mai 1833, StkrD.

Söhne: a) 1r Ehe: 1. † Franz Xaver Felix, * Flödnig 23. Juli 1802, † das. 4. Juni 1860, Herr auf Flödnig ꝛc., K. K. Km.; ⚔ I) Laibach 23. Juli 1835 mit Elisabeth Freiin von Schmidburg, * Laibach 22. Juni 1811, † Flödnig 14. Febr. 1838; II) Marburg 20. Okt. 1840 mit Anna Gfin und Herrin zu Brandis, * Marburg 19. März 1818, † das. 28. Dez. 1888, StkrD.

Kinder 2r Ehe: 1) Heinrich Maria Joseph, * Flödnig 9. Nov. 1842, Herr auf Flödnig und Reitelstein, Krain; ⚔ Laibach . . mit Katharina Hočevár, * . ., † Flödnig 16. Sept. 1905. [Schloß Flödnig bei Laibach.]

Kinder: (1) Anna Maria, * . . 7. Juni 1871; ⚔ Flödnig 5. Febr. 1901 mit Joseph Képes Edlem von Somogy, Ingen.-Inspektor. [. . .]

(2) Franz-Xaver Maria Dominik, * Flödnig 20. April 1873, K. K. Reg.-Kommissär in Gurkfeld, Krain; ⚔ Gurkfeld 24. April 1906 mit — Leopoldine Gregorič, * . .

(3) Heinrich Maria Joseph, * Flödnig 21. März 1874, K. u. K. OLt. im Inf.-Rgt Nr. 27. [Laibach.]

(4) Pius Maria Philomena, * Flödnig 6. Juni 1875, K. u. K. OLt. im Inf.-Rgt Nr. 96. [Nevesinje, Herzegowina.]

(5) Maria Pia Anna, * Flödnig 29. Nov. 1876.

(6) Gottfried Maria Pius, * Flödnig 22. Febr. 1878, K. u. K. Lt. im Drag.-Rgt Nr. 13. [Prag.]

2) Cuno Ferdinand Anton, * Flödnig 24. Nov. 1844, K. u. K. Km.; ⚔ Hamburg 12. Aug. 1868 mit — Elisabeth Adolfine Luise Auguste Gabe de Massarellos, * Hamburg 6. Aug. 1846. [Graz.]

Söhne: (1) Maria Cuno Therese Johann Franz Xaver Anna Pedro Aloysius Heliodorus, * Graz 2. Juli 1869, K. u. K. Rittm. der Res. des Ul.-Rgts Nr. 4; ⚔ Monasterzyska 3. Okt. 1897 mit — Maria Josepha Honorata Gfin Mlodecka, * Lemberg 10. Nov. 1879. [Lemberg.]

Tochter: Maria Elisabeth Wladislawa Dorothea Jadwiga Josepha Theresia Anna Johanna, * Dobřany 13. Jan. 1902.

(2) Maria Pedro-Paule Johann Bertha Ferdinandine Pius Salvator Ignatius Antonius Canatus, * Graz 17. Jan. 1873, K. u. K. OLt. i. R. [Graz.]

3) Pius Maria Ferdinand, * Flödnig 21. Juni 1847, K. u. K. Km. und Sektionschef. [Wien.]

4) Philomena Maria Klementine Josepha, * Flödnig 14. März 1849, StiftsD. des Hzgl. Savoyenschen Damenstifts in Wien.

5) Gabriel Maria Guido Christian, * Flödnig 18. Okt. 1852, K. u. Freg.-Kpt. (beurl.); ⚔ Sebenico 23. Febr. 1892 mit — Peppina Coltelli von Roccamare, * . . 29. Okt. 1854. [Görz.]

6) Maria Mathilde Philomene, * Flödnig 4. April 1857, im Kloster „Zum heil. Herzen Jesu" in San Remo.

— b) 2r Ehe: 2. † Guido Ludwig, * Flödnig 1. Juni 1817, † Wien 25. Mai 1882, K. u. K. Km. und Major a. D.; ⚔ Wien 12. Mai 1860 mit Malwina Freiin von Lazarini, * . . 8. März 1839, † Wien 11. Dez. 1901.

Kinder: 1) † Guido Richard Leo Franz Xaver Ludwig, * Wien 28. April 1861, † daſ. 28. Juni 1901, K. K. Statth.-Sekr.; ✕ Waidhofen a. d. Ybbs 24. Febr. 1900 mit Roſa Freiin von Plenker, * . . 4. Nov. 1867, † Wien 30. Nov. 1900.

Tochter: Giſela Valerie Roſa, * Wien 19. Nov. 1900.

2) Malwine Amalie Sidonie Natalie Leontine Chriſtine Mathilde, * Wien 20. Jan. 1863; ✕ Kallwang, OSteierm., 17. Sept. 1895 mit Ludwig Frhrn Lauer-Urſini von Blagay, K. K. Rittm. im Ldw.-Ul.-Rgt Nr. 4. [Olmütz.]

3) Alexander Chriſtian Cajetan Vincenz Guido Richard Stephan, * Wien 2. Sept. 1864. [Olmütz.]

4) Valerie Marie Ludovika Amalie Malwine Mathilde, * Wien 29. Dez. 1868. [Wien.]

II. Linie: Zobelsperg.

† Johann Dismas Ludwig Freiherr von Lazarini, * Gutteneag 10. März 1767, † Weißenſtein 29. Aug. 1840, Herr auf Zobelsperg, K. K. Km.; ✕ Trieſt 30. Dez. 1792 mit Thereſia Marenzi Freiin von Marenzfeldi und Schenek, * Trieſt 9. Mai 1773, † Zobelsperg 7. Febr. 1820.

Söhne: 1. † Aloys Ignaz Anton, * Trieſt 4. Sept. 1795, † Podigraz 10. Aug. 1867; ✕ Laibach 15. Febr. 1830 mit Roſalie Freiin von Raſtern zu Schernpichl, * Schernbüchel 29. Aug. 1804, † Graz 19. Juni 1881.

Tochter: Thereſine Aloyſia Ignatia Maria Johanna, * Zobelsperg 27. Juni 1836, StkrD.; ✕ Graz 14. Juli 1860 mit Joſeph Frhrn von Lazarini, K. u. K. Km. und Rittm. a. D. (ſ. unten). [Graz.]

2. † Ignaz Ludwig, * Fiume 11. Febr. 1799, † . . 3. Dez. 1888, K. u. K. Km. und Statth.-Rat; ✕ 1) Graz 31. Juli 1830 mit Joſepha Gfin von Wagensperg, * . . 14. Juni 1808, † Greißenegg 8. Juli 1834; II) Borgo Valſugana 14. Juli 1835 mit Johanna verw. Giovanelli von Gerſtburg, geb. Freiin von Ceſchi a Santa-Croce, * Bruneck 20. Dez. 1806, † Innsbruck 27. Nov. 1872, StkrD.

Kinder: a) 1r **Ehe:** 1) Joſeph Karl Ludwig Ignaz, * Graz 23. Aug. 1831, Nutznießer des Peter Frhrn von Zollnerſchen Seniorat-Fideikommiſſes, Herr auf Maßenberg, Steierm., K. u. K. Km. und Rittm. a. D.; ✕ Graz 14. Juli 1860 mit — Thereſine Freiin von Lazarini, * Zobelsperg 27. Juni 1836, StkrD. (ſ. oben). [Graz.]

Söhne: (1) Leo Arthur Maria, * Podigraz 28. Juli 1862, K. u. K. Km. und Bez.-Hptm. in Hermagor, Kärnten.

(2) Othmar Maria Ignaz, * Graz 19. Nov. 1863, K. u. K. Km. und Rittm. a. D.; ✕ Graz 10. Jan. 1903 mit — Luiſe Freiin von Hackelberg-Landau, * Wien 27. Jan. 1855, StkrD. [Langſchlag, NOeſterr., und Graz.]

2) Karoline Thereſia, * Graz 24. Dez. 1832; ✕ daſ. 19. Aug. 1858 mit Ludwig Frhrn Kargvon Bebenburg, † Graz 29. Febr. 1868, K. u. K. Km. und Major i. R. [Graz.]

— b) 2r **Ehe:** 3) Julius Romeo Joſeph, * Graz 27. Sept. 1839, K. u. K. Km. und Oberſtlt. i. R.; ✕ Eger 26. Jan. 1867 mit Maria Gfin von Zedtwitz, * Larenburg 12. Dez. 1839, † Graz 6. Juni 1895, StkrD. [Graz.]

Sohn: Wilhelm Ignaz Emil Julius, * Eger 23. Jan. 1868, K. K. Bez.-Kommiſſär in Graz.

4) Amalie Eliſabeth Ottilie, * Graz 20. Jan. 1842, StkrD. [Innsbruck.]

5) Maria Eleonore Hyacinthe, * Graz 4. Jan. 1844, StiftsD. des K. K. adeligen Damenſtifts „Maria Schul“ in Brünn. [Innsbruck.]

6) Karl Viktor, * Graz 21. April 1847, K. u. K. Km. und Oberſt i. R.;

× Graz 16. Sept. 1890 mit — Theodora verw. Schmerek, geb. von Rzehaczek, * Graz 1. Mai 1855. [Graz.]

7) Ludwig Ignaz Paris Benjamin, * Graz 13. Jan. 1819, K. u. K. Lt. a. D.; × Weißenstein 12. Juli 1902 mit — Therese Freiin von Lauer, * Venedig 5. März 1866. [Schloß Weißenstein, Krain.]

Sohn: Ludwig Karl Leopold Hugo, * Laibach 8. Okt. 1906.

3. † Joseph. * Zobelsperg 2. Aug. 1802, † Wien 21. Dez. 1868, K. u. K. Fm. und Postdirektor; × I) . . 31. Okt. 1830 mit Erneſtine von Keeß, * . . 11. März 1812, † Wien 17. März 1832; II) . . 28. Aug. 1833 mit deren Schweſter Eliſabeth von Keeß, * . . 1801, † Klagenfurt 17. April 1863; III) . . mit — Vincenzia Gaſchnig, * . . . [Florenz.]

Tochter 3r Ehe: Anna, * Deutſch-Wagram 30. Mai 1865.

4. † Richard Anton Dismas, * Zobelsperg 29. Sept. 1809, † Wien 10. Mai 1866, K. K. Fm. und Hofſekr. der Oberſten Rechnungskontrollbehörde; × Wien 11. Jan. 1837 mit Amalie von Auffenberg, * . . 7. Sept. 1812, † Wien 21. März 1879.

Töchter: 1) Sidonia Anna Thereſe, * Wien 14. Okt. 1837. [Wien.]

2) Natalie Anna Joſepha, * Wien 31. März 1843; × Scheibbs 3. Sept. 1873 mit Roderich Frhrn von Königsbrunn, K. u. K. Oberſten i. R. [Wien.]

Lebzeltern.

Katholiſch. — Adelſtand d. d. Wien 18. Aug. 1689 (von der damals zur Adelsverleihung berechtigten Univerſität Wien für Dr. med. Karl Wolfgang Lebzeltern, Leibmedikus); Reichsritter mit Wappenbeſſerung d. d. Wien 29. Aug. 1718. — Erſte Aufn., geſchichtl. Notiz, Stammreihe und Beſchreibung der Wappen der verſchiedenen Häuſer im Jahrg. 1859, S. 416.

A. Haus Lebzeltern-Collenbach.

Öſterr. Frhr. mit Namen- und Wappenvereinigung mit „Collenbach" d. d. . . 26. Sept. 1826. — Beſchreibung des Wappens im Jahrg. 1859, S. 419.

(S. Jahrg. 1905, S. 427; neuere Nachrichten fehlen.)

B. Gräfliches Haus.

(S. Taſchenbuch der Gräfl. Häuſer.)

C. Haus Lebzeltern.

I. Linie.

1. Aſt.

Im Mannesſtamme erloſchen.

Öſterr. Frhr. d. d. Wien 10. Sept. 1854 (für Heinrich Ritter von Lebzeltern, Statth.-VPräſ., ſ. unten). — Beſchreibung des Wappens im Jahrg. 1859, S. 421.

† Heinrich Freiherr von Lebzeltern, * . . 21. Sept. 1810, † Verona 16. April 1889, K. K. Statth.-VPräſ.; × . . 10. Okt. 1838 mit Marie Freiin Zois von Edelſtein, * . . 5. Jan. 1810, † . . 30. Juni 1883.

Tochter: Seraphine, * . . 20. Jan. 1842; × . . 16. April 1859 mit Heinrich Frhrn von Blangy, † Krumpendorf . . 1901, K. u. K. Oberſtlt. [. . .]

2. Aſt.

Öſterr. Frhr. d. d. . . 26. März (Diplom d. d. Wien 15. Juni) 1860 (für Leopold Ritter von Lebzeltern, K. u. K. Gen.-Major, ſ. unten, Bruder des obigen Frhrn Heinrich).

† Leopold Freiherr von Lebzeltern * . . 8. Jan. 1813, † Verona 9. Nov.

1891, K. u. K. Gen.-Major a. D.; ⚭ Verona 24. Febr. 1852 mit — Therese de Vela, * . . 19. Mai 1832. [Verona.]

Sohn: † Heinrich, * Verona 11. Sept. 1855, † daf. 21. April 1906; ⚭ Marburg 28. Sept. 1881 mit Josephine Rosalie Viktorie Fritsche, * Marburg, Steierm., 23. Dez. 1863 (gesch. [Marburg, Steierm.]).

Kinder: 1) Wolfgang, * Verona 17. Juli 1882, beim österr. Lloyd. [Alexandrien.]

2) Maria Assunta, * Bozen 6. Febr. 1889.

II. Linie.

Im Mannesstamme erloschen.

Österr. Frhr. d. d. . . 16. März 1842 (für Wilhelm Ritter von Lebzeltern). — Beschreibung des Wappens im Jahrg. 1859, S. 422.

(S. Jahrg. 1901, S. 416; neuere Nachrichten fehlen.)

Ledebur, 1906.

Lederer (Lederer-Trattnern).

Katholisch. — Österr.-niederländ. Adel d. d. Wien 3. Sept. 1763 (von der Kaiserin Maria Theresia für August Gottlob Lederer, Kais. Hofrat und Auditeur bei der niederländ. Rechenkammer); erbländ.-österr. Frhr. d. d. Wien 21. Febr. 1778 (von der Kaiserin Maria Theresia für denselben als Ar des Kgl. ungar. St. Stephan-O.); österr.-niederländ. Frhr. d. d. Brüssel 1. Mai 1778 (für denselben). — Erste Aufn. 1848; Beschreibung des Wappens und geschichtl. Notiz im Jahrg. 1849, S. 243.

† August Gottlob Freiherr von Lederer, * Großenhain 27. Mai 1723, † . . 21. Okt. 1795, Kais. WHofrat; ⚭ . . 16. Mai 1757 mit Sabina von Trientl, * . . 26. Febr. 1735, † . . 9. Febr. 1796.

Söhne: 1. † Paul Andreas Vincenz, * . . 10. April 1761, † . . 14. Okt. 1845, K. K. Gubernialrat; ⚭ . . 1799 mit Franziska Segala von Kornfeld, * . ., † . . 31. Dez. 1840.

Sohn: † Gonsalvo Nicolo Blasco, * Vicenza 8. März 1804, † Preßburg 15. Dez. 1889, K. u. K. Oberstlt. a. D.; ⚭ Güns, Ungarn, 14. Juni 1840 mit Regina von Rózsa, * Arad 31. Jan. 1813, † Preßburg 19. April 1879.

Kinder: (1) Arthur, * Hermánd 28. Mai 1841, K. u. K. FMLt. a. D. [Wien.]

(2) Mathilde, * Hermánd 5. Aug. 1843. [Preßburg.]

2. † Joseph Paul Gottlob, * . . 20. Febr. 1771, † . . 31. März 1812, K. K. Truchseß, Hofrat und Stadthptm. von Wien; ⚭ . . 2. Mai 1799 mit Antonia Gfin Hadik von Futak, * . . 26. Jan. 1760, † . . 1827.

Sohn: † Karl-Joseph, * . . 18. Febr. 1800, † . . 13. Jan. 1868, K. u. K. GRat und FMLt. a. D.; ⚭ . . 19. März 1832 mit Amalia Tisza de Boros-Jenó, * . . 14. Mai 1804 (reform.), † . . 6. Nov. 1890.

Sohn: Karl Ludwig, * . . 5. Sept. 1837, K. u. K. GRat und Gen. der Kav. u. K.; ⚭ Preßburg 26. Mai 1885 mit — Franziska Gfin Szécsen de Temerin, * . . 24. Okt. 1854. [Wien.]

3. † Karl-Joseph Aloys Paul, * . . 11. Febr. 1772, † Hütteldorf 17. Aug. 1860, K. K. GRat, Staats- und Konferenzrat und Gouv. der Österr. Nationalbank [böhm. Inkolat 1. Juni 1816]; ⚭ Wien . . 1797 mit Maria Anna Pletzger Freiin von Wildburg, * . ., † . . 30. Aug. 1844.

Sohn: † Karl-August Joseph Freiherr von Lederer-Trattnern (öfterr. Namensvereinigung d. d. Wien 22. Nov. 1845), * Wien 10. Sept. 1797, † Schallkburg 8. Aug. 1888, K. u. K. Hofsekretär a. D.; ✕ Wien 24. Nov. 1826 mit Marie von Trattnern, * Wien 4. Okt. 1806, † das. 8. Dez. 1878.

Söhne: (1) † Karl-Johann, * . . 10. Okt. 1827, † Wien 12. April 1882, K. K. Min.-Sekr. a. D.; ✕ . . 28. Juni 1858 mit Franziska Freiin von Tinti, * . . 21. Nov. 1837, † Meran 5. Juni 1881.

Söhne: a. † August Maria Arthur Johann, * Hütteldorf 15. Aug. 1862, † Salzburg . . 1903, K. K. Statth.-Konz.-Prakt. a. D.; ✕ Wien 30. Mai 1891 mit — Wilhelmine Sperlich, * Mödling 2. Sept. 1867. [Salzburg.]

Tochter: Anna, * Krems 8. März 1892.

b. Otto Maria, * Wien 16. Okt. 1872, K. u. K. Leg.-Sekr. bei der Gesandtsch. im Haag; ✕ Florenz 17. Okt. 1897 mit Nina von Krasnakutska, * . . 22. Okt. 1875, † Weißenburg 3. Sept. 1902.

Kinder: a) Heinrich, * Varese 12. Aug. 1898.

b) Helene, * Florenz 23. April 1900.

(2) † Arthur Johann, * Wien 28. Dez. 1831, † das. 22. Mai 1886, K. u. K. Major a. D.; ✕ Lubaczowitz 4. Dez. 1862 mit — Gabriele Gfin Serényi, * Nagy-Banya 13. März 1844. [Brünn.]

Kinder: a. Regina Maria, * Slavičin 18. Sept. 1863; ✕ Wien 8. Mai 1888 mit Hans Frhrn von Salis-Soglio, K. K. Statth.-Rat in Graz und Major der Ldw.

b. Ernst, * Slavičin 26. Aug. 1865, Herr auf Slavičin, Hradek, Mladotitz, Nokotnitz und Divnitz, Kr. Hradisch, Mähren, K. u. K. Lt. der Res. des Drag.-Rgts Nr. 12; ✕ Smečna 9. Sept. 1895 mit — Marie Gfin von und zu Clam-Martinic, * Gritschowitz 5. Juni 1871. [Bad Sternberg, Böhmen.]

Tochter: Anna, * Sternberg 6. Febr. 1904.

c. Aloysia, * Slavičin 14. Aug. 1869; ✕ Wien 12. Sept. 1894 mit Friedrich Frhrn von Rechbach auf Mederndorf, Herrn auf Kreutberg, Krain, K. u. K. Km. und Reg.-Sekr. a. D.

4. † Aloys Joseph Xaver Johann Nepomuk, * . . 20. Mai 1773, † . . 20. Dez. 1842, K. K. Km. und Ghzgl. toskan. Gen.-Konsul; ✕ I) . . 16. Okt. 1807 mit Josepha de Landacheverry, * . ., † . . 1817; II) . . 17. April 1822 mit Maria Antonia de Barrere, * . ., † Rehberg bei Krems 18. Nov. 1882.

Kinder: a) **1r Ehe:** 1) † Wilhelm Gregor Ramon, * Cadiz 24. Dez. 1814, † Wien 24. Juni 1905, K. u. K. Major a. D., Donat des souv. Malt.-RrO.; ✕ . . 2. Febr. 1847 mit Marie von Czerny, * . . 3. Sept. 1826, † Wien 28. Okt. 1900.

Kinder: (1) Alfred, * . . 20. Jan. 1848, K. K. Statth.-Rat in Amstetten; ✕ . . 12. Juni 1880 mit — Julie Leitkeb, * . . .

Töchter: a) Marie Christine, * . . 29. März 1881; ✕ Amstetten 19. Juni 1902 mit Hugo Frhrn von Wattmann-Maelcamp-Beaulieu, K. u. K. Lt. der Res. des Drag.-Rgts Nr. 6. [. . .]

b. Maria Mercedes, * . . 7. Okt. 1882; ✕ Amstetten 11. Okt. 1904 mit August Gonte Scapinelli, K. u. K. Okt. im Korpsart.-Rgt Nr. 5, zuget. dem Gen.-Stab. [. . .]

c. Marie Alexandrine, * . . 30. Juni 1890.

(2) Helene, * . . 20. Jan. 1848, Zwillingsschwester des Frhrn Alfred; ✕ Wien 6. Juni 1869 mit Horace Vaudrie-Glentworth, † Wien 5. Jan. 1903. [. . .]

(3) Oskar, * . . 16. Nov. 1851, Ingenieur bei der K. K. Baudirektion in Wien; ✕ . . 17. Jan. 1888 mit Marie Anne von Czerny, * . . .

Sohn: Hugo, * . . 11. Nov. 1888.

(4) Hugo Wilhelm Karl, * Kronstadt, Siebenb., 9. Sept. 1857, K. u. K. Km. und Rittm. im Drag.-Rgt Nr. 3, Kammerverweser Sr. K. u. K. H. des Chzgs Franz Salvator; ⚭ München 7. Jan. 1902 mit — Elisabeth Du Jarrys Freiin von La Roche, * München 18. Nov. 1874. [Nieder-Wallsee, NOsterr.]

Kinder: a. Wolfgang Carl Hugo Wilhelm Maria, * Nieder-Wallsee 8. Okt. 1902.

b. Hubert Franz Hugo Wilhelm Maria, * Nieder-Wallsee 27. Nov. 1903.

c. Gabriele Henriette Elisabeth Maria Immakulata Monika, * Nieder-Wallsee 24. Nov. 1904.

d. Marie Elisabeth Mathilde Helene, * Nieder-Wallsee 16. Aug. 1906.

(5) Friedrich, * . . 1. Sept. 1864, K. K. Statth.-Sekr. in NOsterr.; ⚭ Wien 28. Okt. . . mit — Wanda von Dahmen, * . . . [. . .]

— b) 2r Ehe: 2) Zoë Juliana Romana, * . . 17. Febr. 1825. [St. Donat, Kärnten.]

Leesen.

Lutherisch. — Sachsen-cob. und goth. Frhr. d. d. . . . 28. Dez. 1861 (für August Ferdinand und seine Neffen Georg Heinrich Wilhelm und Nikolaus Ferdinand von Leesen). — Besitz: Die Fideikommisse: a) Treben (950 ha) bei Lissa, b) Retschke und Wulke (1090,14 ha) bei Storchnest, Kr. Lissa. — Erste Aufn. und Beschreibung des Wappens ꝛc. im Jahrg. 1863, S. 522.

† Georg Heinrich Wilhelm Freiherr von Leesen, * auf der Insel Fehmarn 23. April 1836, † Treben 17. Aug. 1901; folgte seinem Oheim, dem 14. Okt. 1876 † Frhrn August Ferdinand in dem Bes. des Fideikomm. Treben; OMr des Joh.-O.; ⚭ Gotha 15. April 1861 mit — Klara von Graeffendorff, * Gotha 12. Juni 1843. [Schloß Treben.]

Kinder: 1. Anna Elisabeth Luise, * Treben 8. Okt. 1862; ⚭ daf. 27. Sept. 1893 mit Edwin von Treskow, Kgl. preuß. Major und Bat.-Kmdr im Inf.-Rgt Nr. 71. [Sondershausen.]

2. Margareta Emerentia, * Treben 6. Nov. 1864; ⚭ daf. 27. Sept. 1883 mit Kurt von Schöning, Frherrn auf Schöningsburg, Kgl. preuß. Rittm. a. D.

3. Kurt, * Treben 5. Dez. 1865, Frherr, OMr des Joh.-O.; ⚭ . . 5. Okt. 1899 mit — Frieda von Schenck, * Kolberg-Köslin 10. Mai 1872. [Treben bei Schwetzkau.]

4. Hans Eberhard, * Treben 28. Aug. 1867, Kgl. preuß. Hptm. und Komp.-Chef im Gren.-Rgt Nr. 3. [Königsberg i. Pr.]

5. Hugo Albrecht, * Treben 10. Okt. 1870, Kgl. preuß. Hptm. und Komp.-Chef im GFüs.-Rgt. [Berlin.]

6. Kuno Helmuth, * Treben 20. Juli 1874, Kaufmann. [Port Elizabeth, Kapland.]

7. Maximilian, * Treben 11. Mai 1878, Kgl. preuß. Lt. im 3. GRgt z. F. [Berlin.]

Bruder.

† Nikolaus Ferdinand, * . . 2. Mai 1838, † Kiel 30. Sept. 1879; folgte seinem Oheim, dem 14. Okt. 1876 † Frhrn August Ferdinand, in dem Bes. des Fideikomm. Retschke; OMr des Joh.-O.; ⚭ Gotha 25. Juni 1863 mit — Luise Freiin von Werthern a. d. H. Wiehe, * Kloster-Donndorf 18. April 1844. [Nieder-Polkwitz, Kr. Glogau.]

Kinder: 1. Johanna Maximiliane, * Retschke 11. Juli 1866; ⚭ Jena 1. Febr. 1899 mit Max von Griesheim, Kgl. preuß. Major a. D. [Weimar.]

2. Gertrud Freya, * Retschke 27. Jan. 1870.

3. Hans Matthias, * Retschke 21. Nov. 1872, Fherr auf Retschke; ⚔ Posen 21. April 1897 mit — Hedwig Klug, * . . 25. Dez. 1878.
Kinder: 1) Horst Ferdinand, * Retschke 10. April 1898.
2) Joachim Rudolf, * Retschke 14. Aug. 1899.
3) Renate Gisela, * Retschke 26. April 1902.

Le Fort.

Evangelisch. — Reichsritter d. d. Wien 22. Dez. 1698; Reichsfrhr. (im kursächs. Reichsvikariat) d. d. Dresden 25. Sept. 1790; meckl.-schw. Anerkennung d. d. . . 30. Aug. 1791. — Erste Aufn., Beschreibung des Wappens und geschichtl. Übersicht im Jahrg. 1859, S. 194; Berichtigungen dazu im Jahrg. 1860, S. XX.

† Karl Johann Peter Freiherr le Fort, * . . 24. Mai 1796, † . . 22. Juni 1862, Herr auf Bök, Ghzgl. meckl.-schw. Lbrat; ⚔ . . 1836 mit Henriette Splittgerber, * . . 11. Mai 1803, † Bök 17. April 1873.
Kinder: 1. David Johann Peter, * . . 25. Febr. 1838, Mitbes. von Bök (seit 1841 im Bes. der Fam.), Mecklenb.-Schw. [Bök.]
2. Ludwig Friedrich Peter, * . . 22. März 1810, Mitbes. von Bök. [. . .]
3. Aletta, * . . 12. Mai 1843. [. . .]

Bruder.

† August David Peter Johann, * . . 18. Aug. 1797, † . . 17. Jan. 1864, Ghzgl. mecklenb.-schw. Khr, CMr des Joh.-O.; ⚔ . . 6. Juli 1829 mit Auguste Freiin von Medem a. d. H. Wulkow, * . . 19. Dez. 1802, † . . 17. Febr. 1877.
Söhne: 1. † Lothar Friedrich Franz Peter, * . . 4. Okt. 1831, † Ludwigslust 29. Aug. 1902, Kgl. preuß. Oberst a. D.; ⚔ Polßen 30. Dez. 1874 mit — Elsbeth Karoline Therese von Wedel-Parlow, * Polßen 6. Aug. 1843. [Ludwigslust, Mecklenb.]
Kinder: 1) Gertrud Auguste Lina Elsbeth Mathilde Petrea, * Minden 11. Okt. 1876.
2) Elisabeth Maria Petrea, * Minden 6. Mai 1880.
3) Stephan Lothar Peter, * Berlin 16. Juli 1884, Kgl. preuß. Lt. im Ul.-Rgt Nr. 9. [Demmin.]
2. † Alexander Paul Peter, * Schwerin 2. Jan. 1835, † Glembach, Neum., 17. Juni 1893; ⚔ Berlin 31. Mai 1858 mit — Franziska Fischer, * Stargard i. P. 3. Febr. 1838. [Griesel, Neumark.]
Kinder: 1) Alfred Peter August Wilhelm Emil Lothar, * Kemnath 26. Mai 1859. [Sorau.]
2) Klaudine Petrea Wilhelmine, * Kemnath 15. Sept. 1860. [Griesel.]
3) Peter Karl, * Plagwitz bei Leipzig 7. Juli 1869; ⚔ Greifenhagen 4. Okt. 1898 mit — Anna Bertha Therese Calliess, * Mackwitz i. P. 27. Jan. 1866. [Griesel, Neum.]
Kinder: (1) Karl Franz Peter Alexander, * Glembach 5. Aug. 1899.
(2) Ilse Franziska Auguste Toni Anna, * Glembach 9. Nov. 1900.

Lehmann.

Lutherisch. — Reichsfrhr. und bayer. Frhr. d. d. München 17. Juli 1790 (vom Kurfürst Karl Theodor von Pfalzbayern, als Reichsvikar); hessen-darmstädt. Anerkennung d. d. . . 24. Sept. 1790. — Erste Aufn. und geschichtl. Notiz im Jahrg. 1853, S. 252; Beschreibung des Wappens im Jahrg. 1855, S. 322.

† Robert Franz Freiherr von Lehmann, * Darmstadt 25. Juli 1818,

† daſ. 28. Aug. 1878, Ghzgl. heſſ. Oberförſter a. D.; ⚭ Reinheim, Odenwald, 19. Mai 1857 mit — Mathilde Willich gen. von Pöllnitz, * Reinheim 4. Juli 1833. [Darmſtadt.]

Kinder: 1. Maria Luiſe Eliſabeth Sophie, * Dieburg, Heſſen, 16. Okt. 1858; ⚭ Darmſtadt 29. Jan. 1890 mit Charles Edouard Bory, Adminiſtrator. [Genf.]

2. Bertha, * Dieburg 22. Aug. 1860.

3. Karl, * Dieburg 10. Febr. 1863, Hptm. und Komp.-Chef im 1. Ghzgl. heſſ. Inf.-(Leibgarde-)Rgt Nr. 115, Chr des Joh.-O.; ⚭ Hagen i. W. 5. April 1899 mit — Elsbeth Funcke, * Hagen i. W. 18. Aug. 1878. [Darmſtadt.]

Kinder: 1) Giſela Auguſte Clara Mathilde-Gabriele Marie, * Kalk bei Köln 10. Okt. 1901.

2) Hans-Jürgen Paul Charles Theodor Fritz Robert, * Darmſtadt 2. April 1906.

Lehmann.

Im Mannesſtamme erloſchen.

Katholiſch und lutheriſch. — Öſterr. Adel und Ritterſtand d. d. Wien 16. Juli 1842; böhm. Inkolat d. d. Wien 12. Dez. 1842; öſterr. Frhrnſtand d. d. Wien 23. April 1868 (für die Witwe und Tochter des † Moritz Ritters von Lehmann, ſowie für deſſen Bruder Otto, K. u. K. Rittm. a. D.). — Erſte Aufn., Beſchreibung des Wappens und Näheres über die Standeserhebung im Jahrg. 1875, S. 422.

† Moritz Ritter von Lehmann, * . . 1836, † (gefallen) bei Oswiecim 27. Juni 1866, K. K. Rittm. im Ul.-Rgt Nr. 1; ⚭ . . mit Olinda geb. Freiin von Pez, Freifrau von Lehmann, * . ., † Roggendorf 12. Juli 1901.

Tochter: Mauritia (Maura) Freiin von Lehmann, * . . 1867; ⚭ . . 15. Febr. 1896 mit Emil Kleibel, K. u. K. Oberſtlt. und Bat.-Kmdtn im Inf.-Rgt Nr. 3. [Moſtar.]

Bruder.

† Otto Freiherr von Lehmann, * . . 1839, † Görz 15. Jan. 1899, K. u. K. Rittm. a. D.; ⚭ . . mit — Franziska Merfeld, * . . 1849. [. . .]

Lehne von Lehnsheim.

Katholiſch. — Öſterr. Adelſtand mit dem Prädikat „Edler von Lehnsheim“ d. d. Wien 1. März 1879; öſterr. Frhr. d. d. Wien 7. Nov. 1893 (Diplom d. d. Wien 26. April 1894). — Erſte Aufn., Beſchreibung des Wappens und geſchichtl. Notiz im Jahrg. 1895, S. 545.

† Guſtav Freiherr Lehne von Lehnsheim, * Wien 29. Jan. 1829, † daſ. 18. Nov. 1897, K. u. K. GMaj und FZM. a. D.; ⚭ Wien 11. Juli 1868 mit Henriette Freiin Thinn von Thinnfeld, * Graz 10. Dez. 1838, † Marburg 2. Aug. 1872.

Kinder: 1. Friedrich Maria Ferdinand, * Wien 8. Jan. 1870, Dr. jur., K. K. Min.-Sekr. im Min. für Ldesvert. und n. a. Lt. des Ldw.-Ul.-Rgts Nr. 5; ⚭ Wien 1. Okt. 1902 mit — Elſa Friederike Luiſe Gizella Ruppprecht von Wirtſolog, * Baden bei Wien 3. Nov. 1880. [Wien.]

Kinder: 1) Mathilde Friederike Rudolfine Eliſabeth, * Baden bei Wien 2. Sept. 1903.

2) Heinrich Alfred Friedrich, * Wien 20. Nov. 1905.

2. Marie, * Marburg, Steierm., 2. Juli 1872; ⚭ Wien 6. Mai 1893 mit Franz Frhrn von Krauß, Architekten. [Wien.]

Leitenberger.

Im Mannesstamme erloschen.

. . . . — Österr. Adel und Ritterstand d. d. Wien 14. Nov. 1868; österr. Frhr. d. d. . . 27. Okt. (Diplom d. d. Wien 28. Dez.) 1873. — Erste Aufn., Beschreibung des Wappens und geschichtl. Notiz im Jahrg. 1895, S. 546.

(S. Jahrg. 1905, S. 433; neuere Nachrichten fehlen.)

Leithner.

Katholisch. — Erbländ.-österr. Adel und Ritter d. d. Wien 27. Jan. 1790; österr. Frhr. d. d. . . 1. Okt. 1812 (Diplom d. d. Wien 6. April 1813). — Erste Aufn., Beschreibung des Wappens und geschichtl. Übersicht im Jahrg. 1882, S. 415.

† Franz Xaver Freiherr von Leithner, * Vajda-Hunyad 28. Nov. 1783, † . . 21. März 1855, K. K. Reg.-Rat und Gen.-Dir. der K. K. chemischen Produkten- und Porzellanfabriken in und um Wien; ⚭ Wien 16. Mai 1808 mit Josepha Alberti, * . ., † . . 24. Nov. 1859.

Söhne: 1. † Joseph, * Wien . . 1809, † . . 4. April 1885, Sekr. der Gen.-Direktion der K. K. Tabakfabriken in Wien; ⚭ . . mit . ., * . ., † . . .
Tochter: Marianna, * . .; ⚭ . . mit Hippolyt Frhrn Reud von Wardener, K. u. K. Lt. a. D. [. . .]

2. † Anton, * Wien . . 1814, † Körmöczbanya 26. Mai 1905, Kgl. ungar. Min.-Rat a. D.; ⚭ Schemnitz 23. Nov. 1840 mit Kornelia Rombauer, * . . 24. Aug. 1813, † . . 16. Juni 1889.
Sohn: Ernst, * Leutschau 7. Juni 1852, K. u. K. Gen.-Major und Kmdt der 63. Inf.-Brig.; ⚭ Ischl 2. Sept. 1900 mit — Luise verw. Kiefer, geb. Philipp, * Meriko 18. Okt. 1867. [Budapest.]
Sohn: Otto, * Wien 1. Jan. 1902.

Leitner.

Katholisch. — Wappenbrief 1647; rittermäßiger Reichsadel d. d. Spittal 3. Juli 1651 (vom Hofpfalzgrfn Martin Widmann, Gfn von Ortenburg); erbländ.-österr. Adelsbestätigung d. d. Wien 21. April 1795; Edmann von Steiermark 14. Juli 1810; österr. Bestätigung des Ritterstandes nebst Wappenvermehrung d. d. Wien 14. Nov. 1851; bayer. Frhr. d. d. Brückenau 30. Juli (immatrikuliert 19. Aug.) 1856. — Erste Aufn. 1858; Beschreibung des Wappens und geschichtl. Notiz im Jahrg. 1861, S. 148.

† Albin Aloys Christian Freiherr von Leitner, * . . 2. Febr. 1815, † . . 22. April 1881, Kgl. bayer. Km.; ⚭ I) . . 24. Juni 1847 mit Christiane Gfin von Preysing-Hohenaschau, * . . 4. Dez. 1823, † . . 3. Juni 1872; II) . . 23. Okt. 1879 mit — Marie Gfin von Reigersberg, * . . 8. Mai 1845. [. . .]

Sohn 1r Ehe: Karl Johann Christian, * München 31. Okt. 1855, Kgl. bayer. Km. a. D. [Berlin.]

Lemayer.

Erloschen.

Katholisch. — Österr. Adel und Frhr. d. d. Wien 8. Okt. 1879. — Erste Aufn., Beschreibung des Wappens und geschichtl. Notiz im Jahrg. 1883, S. 477.

† Karl Freiherr von Lemayer, * Boskowitz, Mähren, 13. Mai 1841, † Baden bei

Wien 13. Mai 1906, Dr. jur. et phil., K. u. K. GRat und Zweiter Präs. des Verw.-Ger.-Hofes, Mitglied des Herrenh. des österr. Reichsrats auf Lebenszeit; ⚭ . . 30. April 1872 mit Stephanie Giskra, * . . 17. Sept 1847, † . . 13. April 1874.

Lempruch.

Katholisch. — Stammen aus Ostfriesland. — Inkolat für die österr. Erblande d. d. Wien 29. Jan. 1649; niederösterr. Ritterstand d. d. Wien 6. Juli 1650; Reichsfhrr. und Panierherr d. d. Wien 18. Aug. 1703; niederösterr. Herrenstand 26. März 1737; oberösterr. neuer Herrenstand 7. Nov. 1795. — Besitz: Das Fideikommiß Albrechtsberg an der Großen Krems, Bez.-Hptmsch. Pöggstall, NÖsterr. — Erste Aufn., Beschreibung des Wappens und geschichtl. Übersicht im Jahrg. 1848, S. 225.

† Karl Freiherr von Lempruch, * Ried, OÖsterr., 13. Dez. 1789, † Linz 13. Mai 1856, K. K. Rat und Einreichungs-Protokolldirektor; ⚭ Maria Blain bei Salzburg 10. Okt. 1821 mit Karoline Pfenninger, * Salzburg 4. April 1802, † Linz 19. Febr. 1889.

Kinder: 1. † Karl, * Salzburg 2. Aug. 1822, † Albrechtsberg 8. Febr. 1894, Fkherr, K. K. Kreisger.-Präs. a. D.; ⚭ I) Wien 28. Jan. 1864 mit Hedwig Laura Eugenie Lehmann, * Semlin, Ungarn, 20. Aug. 1834, † Albrechtsberg 20. Aug. 1870; II) Linz 4. Mai 1881 mit — Isabella verw. Mor von Sunegg und Morberg, geb. Gfin von Montefort-Laurito, * Laučin, Böhmen, 10. Jan. 1844. [Linz.]

Sohn 1r Ehe: Johann Karl, * Wien 18. Febr. 1866, Fkherr, K. u. K. Hptm. im Inf.-Rgt Nr. 8. [Brünn.]

2. Rosa, * Wels 6. Nov. 1824; ⚭ Windern, OÖsterr., 23. Juni 1846 mit Alexander Földváry von Földvár und Bernatfalva, † Budapest 17. Nov. 1888, Stuhlrichter im Kom. Hève. [Budapest.]

3. † Anton, * Wels 29. März 1826, † Kreuzen, OÖsterr., 30. Aug. 1894, K. u. K. Oberst a. D.; ⚭ Görz 25. Juni 1864 mit Alix Pober, * Görz 29. Okt. 1842, † Wien 20. Okt. 1898, Herrin auf Naccogliano und Savogna bei Görz, Küstenland.

Söhne: 1) † Karl, * Verona 20. Sept. 1865, † Triest 26. Dez. 1904, Dr. jur., K. K. Hofrat der Küstenländ. Finanzdirektion; ⚭ Wien 27. Dez. 1903 mit — Sylvia Freiin von Bienerth, * Ischl 14. Aug. 1865. [Wien.]

2) Rudolf, * Rudolfswerth 19. Nov. 1869, K. u. K. Rittm. im Drag.-Rgt Nr. 1. [Theresienstadt, Böhmen.]

3) Moritz Erwin, * Rudolfswerth 23. April 1871, K. u. K. Hptm. im Geniestab, zuget. dem Gen.-Genie-Insp.; ⚭ Wien 17. Jan. 1905 mit — Maria-Viktoria Gfin Sizzo von Noris, * Viktring 8. Okt. 1877. [Wien.]

Tochter: Maria Alix Anna Josephine Henriette, * Wien 2. Febr. 1906.

4. Anna Maria, * Wels 25. April 1829, StiftsD. in Linz, OÖsterr. [Linz.]

Lentz.

Evangelisch. — Ritterm äßiger Reichsadel d. d. Frankfurt a. M. 4. Aug. 1658; preuß. Genehmigung zur Fortführung des Frhrntitels durch A. K.-O. d. d. Berlin 14. Dez. 1881. — Erste Aufn. 1870; Beschreibung des Wappens, Näheres über die Standeserhebungen und Stammreihe im Jahrg. 1883, S. 479.

† Karl August Heinrich Freiherr von Lentz, * Berlin 3. Nov. 1820, † das. 24. April 1902, Kgl. preuß. WGRat; ⚭ Berlin 4. Sept. 1849 mit — Nina Friederike Leontine Krause, * Berlin 27. Okt. 1828. [Berlin.]

Kinder: 1. † Karl Heinrich Adelbert, * Berlin 15. Nov. 1850, † das. 9. Dez. 1892, Kgl. preuß. Major und Esk.-Chef im 2. GDrag.-Rgt. (Kmr des Joh.-O.; ⚔ . . 24. Mai 1888 mit — Charlotte Karoline Friederike (Friede) von Zeuner, * Engers 6. Mai 1866 (wiederverm. Berlin 15. Febr. 1898 mit August Frhrn von Schuckmann, Kgl. preuß. Reg.-Assessor a. D. [Berlin.]

Söhne: 1) Fritz Heinrich Barnim Amandus Dietrich, * Berlin 23. Juni 1889.

2) Heinrich Karl Adelbert, * Berlin 2. Jan. 1893.

2. Charlotte Auguste Leontine Gabriele, * Berlin 23. Jan. 1852; ⚔ das. 14. Okt. 1869 mit Eusebius von Brand, † Wutzig 16. Jan. 1905, Fhrrn auf Wutzig und Hermsdorf, Kr. Friedeberg, Herrn auf Hasselbusch mit Herzfelde, Kr. Soldin, Neum., Kgl. preuß. Oberstlt. a. D., Kr des Joh.-O. [Wutzig.]

Lenval.

Evangelisch und katholisch. — Erste Aufn. und Beschreibung des Wappens im Jahrg. 1891, S. 502.

A.

Namensänderung in „Lenval" laut Dekret des Hzgl. sachsen-cob. Staatsmin. d. d. Coburg 12. Mai 1883 (für Severin Heinrich Löwenstein); sachsen-cob. und goth. Adel und Frhr. d. d. Gotha 7. Febr. 1884 (für denselben).

Severin Heinrich Freiherr von Lenval, * Warschau 13. Aug. 1833. [. . .]

B.

Sachsen-cob. und goth. Adel und Frhr. unter dem Namen „von Lenval" d. d. Gotha 17. Mai 1881 (für Leon Ladislas Löwenstein, Bruder des Severin, s. A.).

Leon Ladislas Freiherr von Lenval, * Warschau 3. Juli 1836; ⚔ . . 12. Okt. 1870 mit Marie Helene von Kronenberg, * . . 8. Okt. 1853, † Dresden . . Jan. 1896. [Schloß Toeschelsdorf bei Treibach, Kärnten.]

Tochter: Marie Katharine Dorothea, * . . 27. Nov. 1873; ⚔ Wien 19. Sept. 1893 mit Isidor Ofn (Celenna-) Czosnowski, Gutsbes. in Wolynien.

Leonhardi.

Lutherisch und katholisch. — Kurpfalzbayer. Wappenbrief d. d. München 12. Febr. 1791; kurpfalzbayer. Adel und Frhr. d. d. München 27. Aug. 1791 (vom Kurfstn Karl Theodor); Reichsfrhr. d. d. Wien 15. März 1794 (vom Kaiser Franz II., für Johann Peter). — Besitz: Fideikommißgüter in Groß-Karben, mit dem Selterbrunnen und Ludwigsbrunnen, und in Okarben, Kr. Friedberg, Gzgt. Hessen. — Erste Aufn. und Beschreibung des Wappens im Jahrg. 1848, S. 227; geschichtl. Übersicht im Jahrg. 1853, S. 254.

† Johann Peter Freiherr von Leonhardi, * Frankfurt a. M. 4. Dez. 1747, † das. 22. Nov. 1830, Stifter des Fideikomm.; ⚔ Frankfurt a. M. 14. März 1775 mit Susanna Elisabetha von Heyder. * Frankfurt a. M. 14. März 1753, † das. 14. Jan. 1804.

Söhne: 1. † Jakob Friedrich, * Frankfurt a. M. 3. April 1778, † das. 6. April 1839, Dr. jur., Ghzgl. hess. GRat und Ges. am Bundestage; ⚔ Frankfurt a. M. 28. Aug. 1804 mit Augusta Freiin Du Fay, * Frankfurt a. M. 3. Okt. 1782, † das. 17. März 1852.

Söhne: 1) † Wilhelm Philipp Friedrich, * Frankfurt a. M. 1. Dez. 1812, † das. 5. Dez. 1856, Dr. jur., Ghzgl. hess. Kbr, GLeg.-Rat und Ges., Kgl. bayer. Kjkr, Kmr des Joh.-O. (aufgenommen in die althessische Ritterschaft s. d. Darm-

stadt 17. Juli 1816]. ⚔ Ried 25. Juni 1856 mit — Auguste Freiin von Dungern, * Wiesbaden 24. Nov. 1832 (wiederverm. Frankfurt a. M. 10. Juli 1860 mit Gisbert Fehrn von Vincke, † Freiburg i. Br. 6. Febr. 1892, Kgl. preuß. Reg.-Rat a. D. [Freiburg i. Br.]).

2) † Johannes Friedrich August Ludwig, * Frankfurt a. M. 24. Juni 1825, † Groß-Karben 20. Nov. 1884, Dr. jur., Ghzgl. hess. OKhr, GLeg.-Rat und b. M. a. D. [aufgenommen in die altdeutsche Ritterschaft s. d. Darmstadt 31. Jan. 1859]; ⚔ Frankfurt a. M. 29. Dez. 1853 mit Luise Henriette Therese von Bennigsen, * Lüneburg 23. Juni 1826, † Groß-Karben 22. Nov. 1893.

Söhne: (1) Moritz Wilhelm Georg, * Frankfurt a. M. 9. März 1856, Ghzgl. hess. Khr. [Groß-Karben.]

(2) Hugo Rudolf, * Frankfurt a. M. 8. Juli 1864, Dr. jur., dienstl. Khr J. K. H. der Ghzgin von Hessen; ⚔ Worms 4. April 1891 mit — Martha Freiin von Heyl zu Herrnsheim, * Worms 14. Febr. 1870. [Darmstadt und Heldenbergen.]

Kinder: a. Margarete Auguste Adriane, * Mainz 24. Okt. 1894.

b. Ludwig Wilhelm Moritz, * Mainz 17. Mai 1897.

c. Doris Marianne Elsa, * Darmstadt 12. Nov. 1900.

d. Friedrich Wilhelm Cornelius, * Darmstadt 29. Mai 1905.

2. † Karl Ludwig, * Frankfurt a. M. 7. April 1781, † Platz 18. Febr. 1864, Herr auf Platz und Erdreichsthal ꝛc. [böhm. Inkolat d. d. 10. April 1812]; ⚔ Frankfurt a. M. 17. März 1804 mit Maria Anna Muhlens, * Kobenzl 23. Okt. 1783; † Frankfurt a. M. 26. April 1825.

Söhne: 1) † Franz Karl August Friedrich, * Frankfurt a. M. 10. Mai 1815, † Preßburg 12. Nov. 1883, K. u. K. FML. a. D.; ⚔ Kulpin, Ungarn, 18. Sept. 1847 mit — Elise von Sztratimirovics, * Kulpin 28. Juli 1828. [Wien.]

Kinder: (1) † Karl Johannes Theodor Franz Ludwig, * Temesvar 17. Juli 1848, † Wien 4. Dez. 1903, K. u. K. Oberst a. D.; ⚔ Nagy-Szredistye, Ungarn, 18. Nov. 1871 mit — Melanie von Lazarovics de Nagy et Kis-Szredistye, * Kis-Szredistye 13. Dez. 1850. [Wien.]

Kinder: a. Gertrude Marie Karoline Elisabeth Franziska Melanie, * Werschetz 24. Nov. 1873.

b. Marie (Mary) Gertrude Melanie Karoline Elisabeth Franziska, * Werschetz 24. Juli 1875.

c. Franz Karl Ludwig, * Wien 10. April 1877, K. u. K. Linienschiffsfähnr. [. . .]

(2) Theodor Karl Ludwig Franz Wilhelm, * Kaiser-Ebersdorf 16. Juli 1856, K. K. Oberstlt. überkompl. im Ldw.-Inf.-Rgt Nr. 1, Kmdt des Ldw.-Kav.-Off.-Kurses in Wels; ⚔ Bankau 5. Nov. 1894 mit — Erika Gfin von Bethusy-Huc, * Bankau 27. Aug. 1864.

Kinder: a. Eduard Heinrich Franz Theodor Karl Johann, * Wels 19. Juni 1895.

b. Antoinette Erica Emmy Elise Theodora, * Wels 20. Febr. 1897.

(3) † Johannes Maria Karl Ludwig Franz, * Theresienstadt, Böhmen, 23. Okt. 1860, † Alexandrien 28. Aug. 1899, K. u. K. Gen.-Konsul; ⚔ Budapest 30. Juli 1894 mit — Irene von Koriz mics, * Szada, Ungarn, 13. Juni 1873 (wiederverm. . . [Budapest]).

(4) Marianne Auguste Sophie Helene Elise Franziska, * Krakau 12. Juli 1868; ⚔ Preßburg 20. April 1895 mit Michael Rónay de Zombor, Gutsbes. in Klein-Zombor, Ungarn, K. u. K. Lt. der Res. des Huf.-Rgts Nr. 9. [Preßburg.]

2) † Ludwig Karl Kasimir, * Frankfurt a. M. 4. Jan. 1819, † Platz 26. Dez. 1867, K. u. K. Hptm. a. D.; ⚔ Mainz 6. Okt. 1845 mit Katharine Mellinger, * Mainz 24. April 1827 (kath.), † Platz 15. Aug. 1895.

Sohn (kath.): Adolf Franz Hermann Karl, * Mainz 16. Mai 1856, Herr auf Platz und Erdreichsthal, Kr. Budweis; ✕ Prag 16. Nov. 1879 mit Rosina Schwetz, * Platz 9. Juni 1855, † das. 9. Aug. 1903. [Platz, Böhmen.]
Tochter: Ludwiga Marcella Marie Theresie, * Platz 20. Juli 1893.

Leonhart-Kurtzrock*.

Katholisch. — Preuß. Frhr unter dem Namen „von Leonhart-Kurtzrock", vererbend am Besitze des Gräfl. von Kurtzrock-Wellingsbüttelschen Geldfideikommisses, d. d. Berlin 21. Jan. 1883. — Erste Aufn., Beschreibung des Wappens und geschichtl. Notiz im Jahrg. 1895, S. 552.

Marie Freifrau von Leonhart-Kurtzrock, geb. Gfin von Kurtzrock-Wellingsbüttel, * Hamburg 10. Mai 1829, Herrin auf Berkum (112 ha), Lokr. Bonn, Bes. eines Weingutes (12,8 ha) in Königswinter a. Rh.; ✕ Dattenfeld 25. Okt. 1850 mit Aloys von Leonhart, † Königswinter a. Rh. 16. Dez. 1879. [Königswinter a. Rh.]
Kinder, von Leonhart: 1. Sophie Maria Theresia Alexandrine, * Dattenfeld, Kr. Waldbröl, 17. Sept. 1851.
2. Marie Franziska Huberta Walpurgis Wilhelmina, * Mainz 23. Febr. 1859.
3. Hugo Clemens Alexander Ladislaus Maria, * Mainz 30. Dez. 1866, Herr auf Dattenfeld mit Schladern (zus. 408 ha), Kr. Waldbröl. [Dattenfeld.]

Leonrod, 1906. — Leoprechting, 1906. — Lepel, 1906.

Lerchenfeld.

Wappenbrief mit Krone d. d. St. Georgen im Sztellerlande am St. Urbanstage (25. Mai) 1427 (vom Kaiser Sigismund für Heymeran Lerchenfelder, Bürger in Straubing), rittermäßiger Reichsadel nebst Wappenbesserung d. d. Augsburg 25. Jän. 1555; Reichsadelsbestätigung mit „von Lerchenfeld", Wappenvermehrung mit Prennberg und Rotwachsfreiheit d. d. Prag 26. April 1587; Adelsbestätigung und Wappenbesserung d. d. Prag 22. Jan. 1597; Übertragung des 1587 verliehenen Prädikats „von Lerchenfeld" und der Wappenvermehrung auf die Brüder Albrecht und Christoph d. d. Prag 1. Febr. 1616; Reichsfrhr. d. d. Regensburg 22. Febr. 1653; kurbayer. Anerkennung d. d. . . 14. Sept. 1653; immatrikuliert im Kgr. Bayern bei der Frhrnklasse 2. März 1814. — Erste Aufn. und geschichtl. Übersicht im Jahrg. 1854, S. 391; Beschreibung des Wappens im Jahrg. 1855, S. 334. Wegen der Abstammung der 1863 erloschenen Linie von Unter-Prennberg zu Sießbach s. Jahrg. 1855 dieses Taschenbuchs, S. 338, und Jahrg. 1865, S. 1051. Vgl. den gleichnamigen Artikel im Taschenbuch der Gräfl. Häuser.

I. Linie: Aham. (Katholisch.)

† Joseph Maria Peregrin Freiherr von Lerchenfeld, * München 29. April 1768, † das. 28. März 1838, Herr auf Aham, Greilsberg, Spielberg, Eggltofen und Rottenwörth, Kgl. bayer. Km. und Forstm. a. D.; ✕ 1) Eggltofen 16. Sept. 1788 mit Anna Maria Freiin von Dachsberg, * Landshut 3. Aug. 1870, † das. 19. Febr. 1809; 11) Spielberg 26. Nov. 1809 mit Franziska Gfin zu Ortenburg, * . ., † München 23. Dez. 1811.
Söhne: a) Ir Ehe: 1. † Maximilian Emanuel, * Landshut 20. Okt. 1791, † München 14. April 1854, Kgl. bayer. Km. und Gen.-Sekr. im Kriegsmin.;

⚔ Egglkofen 3. Juni 1815 mit Philippine Freiin Taenzl von Trazberg, * Burglengenfeld 22. Aug. 1794, † München 13. Dez. 1844.

Söhne: 1) † Otto Joseph Emanuel, * Egglkofen 5. Mai 1817, † München 18. Sept. 1884, Kgl. bayer. Km. und Oberststallm. a. D.; ⚔ München 4. Okt. 1847 mit Ottilie Josepha Freiin von Gumppenberg, * Speyer 18. Juli 1819, † Rettenstein, Tirol, 28. Juli 1875, Dame des Kgl. bayer. St. Elisabethen-O.

Töchter: (1) Maria Crescentia, * München 11. April 1849, präbend. DD. des Kgl. bayer. Theresien-O. [München.]

(2) Franziska Romana, * München 26. Juli 1850, StkrD. und Dame des Kgl. bayer. St. Elisabethen-O.; ⚔ Nieder-Arnbach 28. Mai 1889 mit Raimund Frhrn Hippoliti von Paradiso und Montebello, K. u. K. Km. und Bez.-Hptm. a. D. [Borgo, Südtirol.]

(3) Ottilie Viktoria, * München 3. April 1852; ⚔ das. 1. Sept. 1883 mit Sigmund Frhrn von Pfetten, Herrn auf Ober- und Nieder-Arnbach, Kgl. bayer. Km., CMr des souv. Malt.-RrO. [Nieder-Arnbach.]

(4) Johanna Friederike, * München 30. Aug. 1853, präbend. StiftsD. des Kgl. bayer. St. Anna-O. in München. [München.]

(5) Elisabetha Johanna Franziska Maria, * München 1. Mai 1858, unter dem Namen Maria Aloysia im O. der Salesianerinnen in Zangberg, OBayern.

2) † Maximilian Joseph, * Egglkofen 11. Aug. 1822, † Ering 27. Nov. 1883, Herr auf Ering, Stubenberg, Pillham, Malching und Grafenjee, Kgl. bayer. Km. und Hptm. à l. s., Kapitularkomtur des Kgl. bayer. St. Georg-O. ⚔ München 7. April 1851 mit Elisabetha Gfin von Paumgarten, * München 28. April 1833, † Ering 24. März 1878, DD. des Kgl. bayer. Theresien-O.

Kinder (die Töchter besitzen gemeinschaftlich die väterlichen Güter): (1) Gabriele Maria, * München 24. Jan. 1852. [Ering.]

(2) Franz-Joseph Karl Hermann Peregrin, * Ering 11. Okt. 1860. [. . .]

(3) Maria-Anna Beatrix, * Ering 10. Juli 1864; ⚔ Salzburg 3. Mai 1887 mit Ferdinand Frhrn von Sedlnitzky. [Ering bei Simbach, Bayern.]

2. † Franz Seraph Joseph, * Landshut 6. Dez. 1793, † Lechbruck 24. Jan. 1864, Kgl. bayer. Kreis- und Stadtger.-Rat a. D.; ⚔ Pfarrkirchen a. R. 25. Juli 1820 mit Friederike Anna Regina Freiin von Schleich zu Harbach, * Kempten 7. Mai 1795, † Augsburg 25. April 1848.

Tochter: Anna Maria, * Vilsbiburg 29. Dez. 1827. [Tutzing.]

— b) 2r **Ehe:** 3. † Ferdinand Karl Maria, * München 12. Dez. 1811, † Bruck 3. Febr. 1896, Kgl. bayer. Kanzleisekr. a. D.; ⚔ München 31. Dez. 1840 mit Maria Anna Edenhofer, * Schwarzbach 6. Jan. 1808, † München 3. April 1881.

Kinder: 1) Sophia Franziska, * München 5. Mai 1842. [Bruck bei München.]

2) † Karl Gustav, * München 3. Nov. 1845, † Donauwörth 25. Okt. 1892, Kgl. bayer. Bez.-Ingenieur; ⚔ Cannstatt 9. Sept. 1885 mit — Therese Martin, * . . 3. Juli 1860. [. . .]

II. Linie: Heinersreuth. (Evangelisch und katholisch.)

Besitz: Heinersreuth, Bez.-Amt Stadt-Steinach, OFranken, welches vom König Maximilian Joseph I. von Bayern dem Frhrn Maximilian, † 17. Okt. 1843, im Jahre 1823 als Rittermannslehen verliehen worden war.

† Maximilian Emanuel Franz Freiherr von Lerchenfeld, * . . 19. Nov. 1778, † Heinersreuth 17. Okt. 1843, Kgl. bayer. Km., Staatsmin. und Bundestagsgef.; ⚔ I) . . 4. Aug. 1805 mit Luise von Hailbronner, * . .

10. März 1787; † . . 27. Febr. 1834; II) Frankfurt a. M. 18. Mai 1837 mit Auguste von Trott zu Solz, * Marburg 15. Febr. 1813, † München 14. Aug. 1866.

Söhne 1r Ehe: 1. † Ludwig Hermann, * . . 13. Febr. 1810, † . . 10. März 1848, Kgl. bayer. Kjkr und Bez.-Richter; ⚔ . . mit Emilie Schweitzer, * . ., † . . .

Kinder: 1) Ernestine, * . . 10. März 1837; ⚔ Beirut 2. Jan. 1880 mit Paul Baarts, Superintendenten in Weißensee.

2) Emilie, * . . 1. Febr. 1839. [. . .]

3) † Maximilian, * . . 7. Febr. 1842, † Heinersreuth 6. Sept. 1893, Herr auf Heinersreuth, Kgl. bayer. Km. 2c., RRr des Joh.-O.; ⚔ . . 16. Sept. 1868 mit Charlotte Susanna Croft, * . . 2. Dez. 1844, † München 23. April 1901.

Kinder: (1) Ludwig Maximilian Gustav, * München 20. Dez. 1869, Herr auf Heinersreuth, Kgl. bayer. Km. und OLt. der Ref. des 1. Ul.-Rgts, ERr des Joh.-O.; ⚔ Frankenberg 5. Aug. 1894 mit — Klara Freiin von Poellnitz, * Frankenberg 17. Sept. 1872. [Heinersreuth und Bamberg.]

Söhne: a. Maximilian Theodor Gustav Otto Hans Karl, * Heinersreuth 2. Aug. 1895.

b. Rudolf Maria Karl Wilhelm August Herbert, * Heinersreuth 27. Aug. 1897.

(2) Ernst Gustav, * . . 26. Juli 1871, Kgl. bayer. Kjkr und OLt. der Ref. des 1. Schweren Reiterrgts, Kais. deutscher VKonsul, att. dem Gen.-Konsulat in Warschau.

(3) Elisabeth Charlotte Marie, * München 19. April 1873; ⚔ das. 27. März 1894 mit Karl Frhrn von Künßberg, Herrn auf Wernstein, OFranken.

4) Amalie, * . . 29. Jan. 1844; ⚔ . . 27. Sept. 1871 mit Dr. med. Joseph Berr, † . . 21. Jan. 1885, Kgl. bayer. Reg.- und Kreismedizinalrat. [. . .]

2. † Ernst Christian, * Würzburg 17. Juni 1816 (kath.), † Bayreuth 28. Aug. 1873, Kgl. bayer. Km. und Reg.-Präs.; ⚔ . . 28. Dez. 1841 mit Maria Benigna Babette Bronzetti, * . . 17. Sept. 1812, † . . 3. März 1889.

Kinder (kath.): 1) Helene Auguste Marie Luise Amalie, * . . 24. Sept. 1842; ⚔ . . 28. Dez. 1862 mit Maximilian Frhrn von Castell-Bedernau, † München 22. März 1877, Kgl. bayer. Min.-Rat im Min. des Innern. [München.]

2) Luise Emilie, * . . 11. Juni 1850; ⚔ . . 20. Sept. 1873 mit Adelbert Heumann, † . ., Kgl. bayer. Staatsanwalt. [. . .]

3) † Karl Eduard, * . . 16. Juni 1852, † Berlin 17. Sept. 1885, Kais. deutscher Reg.-Rat und ständiger Hilfsarbeiter im Reichsamt des Innern, Kgl. bayer. Lt. a. D.; ⚔ St. Johanniskloster vor Schleswig 11. April 1883 mit Else Freiin von Lilienceron, * Meiningen 24. Juli 1857 (luth.), † Berlin 17. Jan. 1905.

4) Franziska Amalie, * . . 1. April 1855. [. . .]

Lersner.

Lutherisch. — Reichswappenbrief d. d. Worms 29. April 1521 (vom Kaiser Karl V. für Ludwig Lersner); aufgenommen in die altadelige Ganerbschaft des Hauses Alten-Limpurg 1566; rittermäßiger Adelstand für Reich und Erblande mit Wappenbesserung (offener Helm) d. d. Linz 28. Febr. 1681 (vom Kaiser Leopold für Philipp Christian und seinen Bruderssohn Heinrich Ludwig Lerßner); Ghzgl. hess. Frhrnstand d. d. Darmstadt 12. Nov. 1881 (für Karl Wilhelm Heinrich von Lersner, s. unten). — Besitz: Das Fidei-

kommiß (Majorat) Nieder-Erlenbach (seit 1648 im Bes. der Fam.), Ghzgt. Hessen. — Erste Aufn., Beschreibung des Wappens, geschichtl. Notiz und Stammreihe im Jahrg. 1903, S. 430.

† Karl Wilhelm Heinrich Freiherr von Lersner, * Nieder-Erlenbach 23. Juli 1809, † das. 18. Juli 1892, Fherr, K. u. K. Rittm. a. D.; ✕ Preßburg 11. Aug. 1841 mit Cleonore Maria Aloisia Flexl Edler von Mannen, * Wien 28. März 1821, † Frankfurt a. M. 1. März 1895.

Kinder: 1. Auguste Karoline Ludovika, * Mailand 2. Aug. 1846; ✕ Frankfurt a. M. 12. Okt. 1871 mit Wilhelm Fhrn Roeder von Diersburg, Kgl. preuß. Gen. der Inf. z. D. [Freiburg i. Br.]

2. Alfons Heinrich Eduard Achilles, * Graz 18. März 1850, Fherr, Kgl. preuß. Major a. D.; ✕ Berlin 31. Jan. 1881 mit — Emmy Karoline Philippine Henriette Jacobson, * Charlottenthal, Mecklenb.-Schw., 8. Jan. 1860. [Nieder-Erlenbach und Berlin.]

Söhne: 1) Kurt Rudolf Richard Eduard, * Saarburg 12. Dez. 1883 Dr. jur., Kal. preuß. Lt. der Res. des Huf.-Rgts Nr. 7. [Nieder-Erlenbach und Berlin.]

2) Horst August Gert Franz, * Köln a. Rh. 30. Juni 1886, Kgl. preuß. Lt. im 1. GDrag.-Rgt. [Berlin.]

3) Rolf Adolar Adolf Heinrich, * Deutz 26. Dez. 1893.

3. Adolf Johann Anton, * Nieder-Erlenbach 16. Aug. 1851; ✕ Nauheim 24. Okt. 1878 mit — Anna Margareta Fülberth, * . . 1. Juli 1857. [Homburg v. d. H.]

Kinder: 1) Cleonore Auguste Josephine Helene, * Neustadt, Odenw., 28. April 1880; ✕ Homburg v. d. H. 24. Okt. 1903 mit Kurt von Heeringen, Kgl. preuß. Lt. im Inf.-Rgt Nr. 80. [Wiesbaden.]

2) Hans Georg Arpad, * Nieder-Erlenbach 19. Sept. 1884. [Homburg v. d. H.]

4. Anton (Toni) Wilhelm Ludwig, * Frankfurt a. M. 26. Juli 1854, Kgl. preuß. Amtsanwalt in Frankfurt a. M. und Okt. der Ldw. a. D., Admin. des adelig von Cronstett und von Hynsperg'schen Damenstifts, der von Schadden'schen, von Humbrachtschen und von Glauburg'schen Stiftungen, (Mr des Joh.-O.; ✕ I) Frankfurt a. M. 27. Jan. 1884 mit Frida Antigone Franziska Alphonsine Ferdinande Natalie Gabriele Freiin von Stetten, * Stuttgart 6. Jan. 1860, † Frankfurt a. M. 30. Juni 1894; II) Stuttgart 30. April 1896 mit — Sophie Freiin von Roeder, * Stuttgart 11. Dez. 1865.

Söhne: a) 1r Ehe: 1) Wilhelm Ferdinand Alexander Gottfried August Anton, * Frankfurt a. M. 9. Febr. 1885, Lt. im 2. Ghzgl. hess. Drag.-Rgt (Leibdrag.-Rgt) Nr. 24. [Darmstadt.]

— b) 2r Ehe: 2) Werner Julius Karl Maximilian, * Frankfurt a. M. 17. Aug. 1898.

5. Alexander David Karl, * Frankfurt a. M. 15. Juli 1856, Architekt, Kal. preuß. Lt. der Ldw. a. D.; ✕ Hohenroden 26. Mai 1896 mit — Bertha Freiin von Woellwarth, * Lauterburg 29. Mai 1865. [Frankfurt a. M.]

Söhne: 1) Heinrich Ludwig Georg Wilhelm, * Frankfurt a. M. 25. Mai 1897.

2) Karl Alexander Wolf Eduard Ferdinand, * Frankfurt a. M. 1. Juli 1898.

3) Albert Achilles August Karl, * Frankfurt a. M. 13. Aug. 1900.

6. August Wenzel Wilhelm, * Frankfurt a. M. 11. März 1859, Kunstmaler, Kgl. preuß. Lt. der Ldw. a. D. [München.]

7. Karl Eduard Wilhelm, * Frankfurt a. M. 17. Aug. 1863, Kgl. preuß. Hptm. und Komp.-Chef im 1. bad. Leibgren.-Rgt Nr. 109 (Mr des Joh.-O.; ✕ Stuttgart 24. April 1894 mit — Elisabeth Freiin von Roeder, * Stuttgart 28. Dez. 1868, Schwester der Obigen. [Karlsruhe i. B.]

Kinder: 1) Ruth Cleonore Sophie, * Karlsruhe 27. Juli 1896.

2) Elsa, }
3) Olga, } Zwillinge, * Karlsruhe 21. Juli 1897.
4) Günther, * Karlsruhe 23. Aug. 1903.

8. Maximilian Adalbert Martin Alphons, * Frankfurt a. M. 11. Nov. 1867, Kgl. preuß. Hptm. und Komp.-Chef im GGren.-Rgt Nr. 4, Ritt des Joh.-O. [Berlin.]

Lesser.

Katholisch. — Sachsen-meining. Adel und Frhr. d. d. Meiningen 13. Febr. (nachträgliche Wappenverleihung 27. März) 1876; russ. Anerkennung 29. Juli 1876. — Erste Aufn. und Beschreibung des Wappens im Jahrg. 1878, S. 416.

† Stanislaus Freiherr von Lesser, * Warschau 11. Nov. 1817, † das. 23. März 1890, Kgl. sächs. und Kgl. bayer. Gen.-Konsul a. D., Ghzgl. sächs. Konsul a. D. und Konsul der Republik Peru, Handelsrichter, Bankier und Börsenältester; ✕ Warschau 1. Juli 1845 mit Emilie Hirschendorff, * Warschau 4. Aug. 1824 (luth.), † das. 2. Jan. 1897.

Kinder: 1. Ladislaus Leon, * Warschau 28. Juli 1846, Dr. med., Privatdozent der Chirurgie an der Univ. Leipzig [preuß. Genehmigung zur Führung des Freiherrntitels d. d. Gms 27. Juni 1877]; ✕ Berlin 9. Febr. 1892 mit — Marie Auguste Hedwig von Olszewska, * Berlin 30. Sept. 1859 (evang.).

2. Kasimir Alexander, * Warschau 4. Okt. 1847, Dr. phil. [Kgl. sächs. Anerkennung des Freiherrnstandes d. d. . . 13. Febr. 1877]. [. . .]

3. Emil Stanislaus, * Warschau 18. Dez. 1848. [. . .]

4. Johann Konstantin, * Warschau 13. Juli 1850 [belgischer Freiherrnstand d. d. Brüssel 20. Sept. 1877]; ✕ Warschau 27. Sept. 1881 mit — Sophie Luise Freund, * Warschau 23. Aug. 1859 (luth.). [Warschau.]
Kinder: 1) Stephanie Pauline Ladislas, * . . 13. Juni 1885.
2) Elise Emilie Luise, * . . 15. Sept. 1887.
3) Janina Bronislawa Wanda, * Warschau 18. Mai 1890.
4) Alice Karoline Anna, * Warschau 17. Jan. 1892.
5) Thaddäus Karl Emil, * Warschau 14. Nov. 1893.
6) Sophie Antoinette Karoline, * Warschau 2. Sept. 1895.

5. Bronislaus Lucian, * . . 1. Jan. 1852; ✕ . . 23. Juni 1883 mit — Helene Thekla Teichmann, * . . 21. Sept. 1864 (luth.). [. . .]
Töchter (luth.): 1) Wanda Bronislawa, * . . 19. Juni 1885.
2) Alexandrine Karoline Emilie, * . . 7. Okt. 1890.
3) Bronislawa Maria Luisa, * . . 14. Dez. 1894.

6. Viktor Stanislaus Sigismund, * . . 17. Okt. 1853, Kgl. portugi. Konsul; ✕ Warschau 30. Okt. 1893 mit — Felicie Marie Eugenie von Lessel, * . . 30. Mai 1871. [. . .]

7. Stanislaus Moritz Konstantin, * . . 22. Sept. 1855. [. . .]

8. Lucian Xavery, * . . 7. Jan. 1858. [. . .]

9. Emilie Marie, * . . 30. Juni 1865. [. . .]

Bruder.

† Sigismund Graf von Lesser, * Warschau 21. Aug. 1818, † Genf 3. Jan. 1896 (s. Taschenbuch der Gräfl. Häuser).

Leuckardt von Weißdorf.

. . . . — Bayer. Adel und Frhr. d. d. . . 24. Juli (immatrikuliert 8. Okt.) 1879. — Erste Aufn., Beschreibung des Wappens und geschichtl. Notiz im Jahrg. 1899, S. 559.

(Der Personalbestand bleibt einem späteren Jahrg. vorbehalten.)

Leutrum von Ertingen, 1906.

Leuzendorf von Campo di Santa Lucia.

Im Mannesstamme erloschen.

Katholisch. — Prädikat „von Leuzendorf" d. d. Wien 12. Nov. 1620 (für die Brüder Leußendorffer); Lömann von Steiermark 27. Nov. 1690; österr. Adelsbestätigung und Ritterstand nebst Stammwappenbestätigung d. d. . . 11. März (Diplom d. d. Wien 15. Juni) 1807 (für Maximilian Karl Leuzendorf); Lömann von Steiermark d. d. Graz 13. Nov. 1807; österr. Frhr. mit dem Prädikat „Campo di Santa Lucia" und Wappenvermehrung d. d. Wien 19. Nov. 1850 (für Maria Angelika, s. unten, und ihre Kinder). — Erste Aufn., Beschreibung des Wappens und geschichtl. Übersicht im Jahrg. 1855, S. 342.

† Johann Nepomuk Ritter von Leuzendorf, * Ankenstein, USteierm., 5. Mai 1797, † (gefallen) bei Santa Lucia nächst Verona 6. Mai 1848. K. K. Oberstlt.; ✕ Linz 23. Febr. 1837 mit Maria Angelika geb. Richter von Binnenthal, Freifrau Leuzendorf von Campo di Santa Lucia, * Wien 12. Juli 1807, † Graz 25. Dez. 1889.

Tochter: Johanna (Giaunina) Nepomucena Karolina Elisa Maximiliana Freiin Leuzendorf von Campo di Santa Lucia, * Parma 5. Sept. 1842; ✕ Laibach 22. April 1873 mit Friedrich Ritter von Ochsenheimer, K. u. K. FML. i. R. [Graz.]

Levetzow, 1906.

Lewartow-Lewartowski.

Katholisch. — Galiz. Frhr. d. d. Wien 2. Sept. 1783. — Erste Aufn. 1857. (S. Jahrg. 1875, S. 429; neuere Nachrichten fehlen.)

Lexa von Aehrenthal.

Katholisch. — Erbländ.-österr. Adel mit dem Prädikat „von Aehrenthal" d. d. Wien 9. Juni 1790; Reichsritter und bayer. Ritter d. d. München 4. Juli 1792 (vom Kurfürst Karl Theodor von Pfalzbayern, als Reichsvikar); böhm. Ritterstand und Inkolat d. d. Wien 8. März 1805; österr. Frhr. d. d. Wien 10. März 1828. — Erste Aufn., Beschreibung des Wappens und geschichtl. Notiz im Jahrg. 1858, S. 383.

† Johann Baptist Freiherr Lexa von Aehrenthal, * . . 11. März 1817, † Prag 10. Mai 1898, Herr auf Doran, Groß-Skal und Turnow, K. u. K. GRat; ✕ Prag 16. Mai 1849 mit — Maria Gfin von Thun und Hohenstein, * . . 20. Juli 1830. [Prag.]

Kinder: 1. Felix, * Doran 18. Aug. 1853, Herr der fideikomm. subst. Hschaften Doran, Kr. Leitmeritz, Groß-Skal und Turnow, K. u. K. Lt. a. D. [Groß-Skal.]

2. Aloys Leopold Baptist, * Groß-Skal 27. Sept. 1854, K. u. K. GRat, Min. des Kais. und Kgl. Hauses und des Äußern und Vors. im gemeins. Ministerrate; ✕ Wien 22. Juli 1902 mit — Pauline Gfin Széchényi, * Wien 25. Nov. 1871, K. u. K. PD. [Wien.]

Kinder: 1) Caroline Marie Antoinette Henriette Luise, * St. Petersburg 13. Sept. 1904.

2) Johann Maria Felix Anton Carl, * Zarskoje-Selo 9. Aug. 1905.

3. Franz Xaver Hugo, * Prag 27. Febr. 1861, K. u. K. Rittm. der Res. des Ul.-Rgts Nr. 2. [Wien.]
4. Johanna Elisabeth Theresia Maria Felicia, * Prag 16. Dez. 1869; ⚭ Doxan 17. Aug. 1897 mit Anton Gfn von Bylandt, K. u. K. Kmr. und Major i. R. [Graz.]

von der Leyen zu Bloemersheim.

Evangelisch. — Preuß. Adel d. d. Berlin 21. Nov. 1786; preuß. Frhr. mit „zu Bloemersheim" und Wappenvereinigung mit dem der † Planck von Vogelsang d. d. Berlin 17. Jan. 1816. — Besitz: Das Fideikommiß Bloemersheim, Kr. Mörs, mit Meer, Kr. Neuß (zus. 896 ha; gestiftet 1899). — Erste Aufn., Beschreibung des Wappens und geschichtl. Notiz im Jahrg. 1865, S. 568.

† Gustav Heinrich Freiherr von der Leyen zu Bloemersheim, * Krefeld 22. Sept. 1805, † Bloemersheim 4. Juni 1857, Herr auf Bloemersheim; ⚭ Dresden 7. Dez. 1850 mit Mathilde Freiin von Haynau, * Dresden 7. Dez. 1821, † Bloemersheim 14. März 1903.

Sohn: Friedrich Ludwig Gustav, * Krefeld 15. Juli 1854, Fkherr, Kgl. preuß. Fhr, Ldrat a. D. und Rittm. a. D., MR des Joh.-O. Laufgenommen in die Genossenschaft des rhein. ritterbürtigen Adels d. d. 17. Juni 1899]; ⚭ Holzhausen 18. Febr. 1879 mit — Luise Freiin von der Borch, * Holzhausen 4. Nov. 1856. [Haus Meer bei Osterath.]

Kinder: 1) † Friedrich-Gustav Adolf Karl Alhard Kurt Martin, * Meer 11. Nov. 1881, † bei Meer 30. Juli 1905, Kgl. preuß. Lt. im Ul.-Rgt Nr. 5.
2) Erich Otto Leopold, * Meer 29. März 1883, stud. jur. [. . .]
3) Mechthildis Maria Amalia Kunigunde Sophie Gustava, * Meer 11. März 1885, Stiftsd. von Bedburg.
4) Hildegard Henriette Jenny Klara Else, * Meer 21. Sept. 1888.
5) Henriette Margarete Mathilde Jenny Viktoria, * Meer 14. Okt. 1890.
6) Joachim Dedo Otto Georg Diederich Adolf, * Meer 28. Sept. 1897.
7) Siegfried, * Meer 10. Sept. 1899.

Leykam.

Katholisch. — Reichsadel d. d. Wien 20. Okt. 1750 (s. Jahrg. 1870, S. 496); Reichsfhr. d. d. Wien 23. Febr. 1788; preuß. Anerkennung d. d. Fhrenstandes laut Min.-Reskr. d. d. Berlin 1. Juni 1827 (für den Fhrn Franz, Ghzgl. hess. Khrn und Hofkammerrat zu Haus Elsum). — Erste Aufn. 1849, S. 549; Beschreibung des Wappens und geschichtl. Notiz im Jahrg. 1865, S. 569.

† Franz Werner Freiherr von Leykam, * Darmstadt 13. Aug. 1814, † Elsum 9. Febr. 1883, Herr auf Elsum und Weiler, Ghzgl. hess. Khr; ⚭ Krickenbeck 1. Mai 1849 mit Marie Gfin von Schaesberg, * Krickenbeck 8. Juni 1827, † Aachen 29. Sept. 1891.

Kinder: 1. Cäcilie Auguste Marie, * Elsum 17. Juli 1852, im O. Sacré-Cœur in Mexiko.
2. Marie Mechthildis Hubertа, * Elsum 5. Juni 1855, im O. Sacré-Cœur in Blumenthal.
3. Auguste Marie Huberta, * Elsum 24. Okt. 1859; ⚭ das. 22. Okt. 1895 mit Theodor Frhrn von Blankart, Herrn auf Effeld (seit 1899), Kr. Heinsberg.
4. Alexandrine Marie Josepha, * Elsum 17. Febr. 1862; ⚭ das. 10. April 1888 mit Franz Frhrn von Negri, Herrn auf Zweibrüggen, Kgl. preuß. Okt. der Lw.-Kav. [Zweibrüggen.]

5. Franz Werner Alfred Alexis, * Gsum 11. März 1863, Herr auf Gsum (828 ha), Kr. Heinsberg, Weiler (152 ha), Kr. Euskirchen, und Himmericherhof (76 ha), Kr. Geilenkirchen, Kgl. preuß. Lt. a. D.; ✕ Sarenburg 10. Sept. 1890 mit — Sophia Freiin Heereman von Zuydtwyk, * Sarenburg 7. Juni 1863. [Gsum bei Wassenberg.]

Lichtenberg (in Thüringen), 1906.

Lichtenberg (in Hessen).

Evangelisch. — Ghzgl. hess. Adel und Frhr. d. d. Darmstadt 16. Mai 1809; Wappenbrief d. d. Darmstadt 30. März 1810. — Erste Aufn. 1865; Beschreibung des Wappens, Näheres über die Standeserhebungen und ältere Genealogie im Jahrg. 1866, S. 550.

† Friedrich August Freiherr von Lichtenberg, * . . 14. Nov. 1817, † Ragusa 3. Okt. 1877, Herr auf San Giorgio, Insel Giuppana, Bez. Ragusa, Kais. deutscher Konsul, (Mr des Joh.-O.; ✕ I) . . 1847 mit Nicolette Contessa Faccenda, * . . 7. Juli 1816, † . . 6. April 1863; II) Wiesbaden 15. Juli 1865 mit — Johanna Freiin von Lilien, * Mainz 27. Jan. 1845 (kath.; wiederverm. Wiesbaden 7. Dez. 1880 mit Rudolf von Labres, K. u. K. Linienschiffskpt. a. D. [Cilli, Steierm.]).

Sohn 2r Ehe: Ludwig Klemens Matthäus, * Ragusa 17. Nov. 1869, K. u. K. Hptm. im Feldjägerbat. Nr. 7. [Canale, Küstenld.]

Lichtenfels, s. Peithner von Lichtenfels. — **Lichtenstern,** s. Reisner von Lichtenstern. — **Lichtenthurn,** s. Aschauer von Lichtenthurn.

Liebenberg.

Katholisch. — Reichs- und erbländ.-österr. ritterm. Adel unter dem Namen „von Liebenberg" d. d. Wien 20. April 1622 (für Johann Liebenberger, Registrator bei der Reichs- und österr. Hofkanzlei); ungar. Baron mit Wappenbesserung d. d. Wien 20. Aug. 1714; ungar. Indigenat d. d. Preßburg 3. Juni 1728. — Erste Aufn., Beschreibung des Wappens und geschichtl. Übersicht im Jahrg. 1885, S. 535.

† Johann Nepomuk Anton Georg Heinrich Franz Erasmus Freiherr von Liebenberg, * Simmering bei Wien 11. Juli 1796, † Krems a. d. D. 14. März 1860; ✕ Wien 3. Sept. 1832 mit Anna Gruber, * Wien 23. Juni 1806, † Krems 18. Juli 1869.

Söhne: 1. † Vincenz Johann Ignaz, * Böhmisch-Kamnitz 5. April 1841, † . . 10. Jan. 1883, K. K. Postoffizial und Dkt. a. D.; ✕ Gyffer, Ungarn, 3. Jan. 1872 mit Faustine Dantscheck de Dajka, * Wien 8. Sept. 1846, † Treppan 3. April 1904.

Kinder: 1) Koloman Maximilian, * Wien 28. Sept. 1872. [. . .]
2) Maria-Anna, * Wien 4. Nov. 1874; ✕ das. 6. Aug. 1894 mit Wilhelm Vogel, K. K. Eisenbahnbeamten. [. . .]
3) Viktor Julius Andreas, * Wien 14. Mai 1880. [. . .]

2. † Julius Joseph, * Böhmisch Kamnitz 8. Mai 1843, † Wien 15. Okt. 1891,

K. K. Postkontrolleur; ⚭ Wien 4. Sept. 1873 mit — Johanna Pichler-Schüßler, * Krems 2. Febr. 1838. [Wien.]
Kinder: 1) Maximilian Joseph Julius Georg, * Wien 23. Sept. 1876. [. . .]
2) Irene Faustina Anna, * Wien 23. Febr. 1877.

Liebenstein, 1906.

Liebig.

Katholisch. — Österr. Adel und Ritter d. d. Wien 22. März 1867; österr. Frhr. d. d. Wien 10. Febr. 1868 (beides für Johann Ignaz Karl, s. unten). — Erste Aufn., Beschreibung des Wappens und Näheres über die Standeserhebung im Jahrg. 1891, S. 510. Wegen des erloschenen Hauses (B.) s. Jahrg. 1905, S. 446.

† Johann Ignaz Karl Freiherr von Liebieg, * Braunau, Böhmen, 7. Juni 1802, † Smiritz 16. Juli 1870, Herr auf Smiritz, Hohenowes und Daschitz, Böhmen, Großindustrieller und Chef der Firma Johann Liebieg & Comp. in Reichenberg, Böhmen; ⚭ 1) St. Georgenthal 5. Aug. 1832 mit Marie-Therese Münzberg, * St. Georgenthal, Böhmen, 9. Sept. 1810, † Reichenberg 28. Aug. 1848; 11) Burgstein, Böhmen, 6. Juni 1853 mit Marie-Luise Karoline Jungnickel, * St. Georgenthal 26. Febr. 1830, † Wien 4. Jan. 1891.

Kinder: a) Ir Ehe: 1. Marie Pauline Aloysia Apollonia, * Reichenberg 15. Aug. 1835, Vorsteherin des Frhrl. Liebiegschen Asyls auf dem Johannisstein in Reichenberg.

2. Johann Joseph Moritz, * Reichenberg 11. Aug. 1836; ⚭ Wien 10. Mai 1862 mit Leopoldine Therese Anna Elisabeth Majer, * Wien 5. Febr. 1840, † Reichenberg 16. Aug. 1899. [Reichenberg, Böhmen.]
Sohn: Johann (Hans) Moritz Leopold Maria, * Reichenberg 1. Jan. 1870, Herr auf Neu-Falkenburg (740 österr. Joch) bei Deutsch-Gabel, Böhmen.

3. † Heinrich Karl Julius, * Reichenberg 29. April 1839, † Sachsenhausen bei Frankfurt a. M. 5. April 1904, Mitbes. der Waldherrsch. Solotwina bei Stanislau, Borynia, Maydan und Podoviz bei Schodnica (gal. 110000 österr. Joch), Galizien, Großindustrieller und Mitbes. der Firma Johann Liebieg & Comp. in Reichenberg; ⚭ Wien 19. Oktober 1867 mit — Karoline Voigt, * Wien 19. Mai 1848. [Reichenberg, Wien und Sachsenhausen bei Frankfurt a. M.]
Tochter: 1) Alice Maria Karoline, * Reichenberg 29. Sept. 1869; ⚭ Paris 26. Juli 1905 mit Louis Baron de Billehenst d'Argenton, Herrn auf Montbray. [Schloß Montbray, Dept. Manche.]
2) Lucie Antonia Karoline, * Reichenberg 5. Nov. 1870; ⚭ Mauer bei Wien 22. April 1895 mit Ernst Ritter von Mallmann, K. u. K. Obl. der Res. des Drag.-Rgts Nr. 7. [Eckwan, Böhmen, und Reichenberg.]
3) Marie-Therese Karoline, * Reichenberg 28. Okt. 1871; ⚭ das. 7. Juni 1893 mit Emil Ritter von Mallmann. [Paris.]
4) Margarethe Stella Ida Maria Hermine, * Reichenberg 24. Dez. 1880; ⚭ Mauer bei Wien 9. Sept. 1905 mit Alfred-Johannes Gfn Nesselquier de Miremont, K. u. K. Lt. im Drag.-Rgt Nr. 15. [Brünn.]

4. † Theodor Franz Emil, * Reichenberg 5. Dez. 1810, † Gondorf 8. Sept. 1891, Herr auf Gondorf a. d. Mosel, Mitbes. der Waldherrsch. Solotwina ꝛc., Großindustrieller und Mitbes. der Firma Johann Liebieg & Comp. in Reichenberg; ⚭ Koblenz 15. Aug. 1871 mit — Angelika Klemens, * Koblenz 26. Juli 1846. [Schloß Gondorf.]
Kinder: 1) Theodor Maria Johann Peter, * Reichenberg 15. Juni 1872,

Großindustrieller, Fabrikenbes. in Reichenberg, Eisenbrod, Haratitz und Swarow, Böhmen, Chef des Hauses Johann Liebieg & Comp. in Reichenberg; ✕ Böhm.-Aicha 6. Mai 1901 mit — Maria Ida von Blaschka, * Böhm.-Aicha 14. Sept. 1881, Herrin auf Obora mit Stříbrnitz (zus. 1173 österr. Joch) bei Horitz, Böhmen. [Schloß Obora und Reichenberg.]

Kinder: (1) Theodora Angelika Hyacinthe Helene Maria, * Reichenberg 13. Juni 1902.

(2) Johann Wolfgang Konrad, * Reichenberg 16. Aug. 1904.

(3) Helene Gabriele Gisbertine, * Reichenberg 24. März 1906.

2) Aizza Maria Gertrud Josefine Barbara Angelika, * Reichenberg 20. Juni 1873; ✕ I) Gondorf 28. Mai 1896 mit Heinrich Frhrn de Lasalle von Louisenthal, † Genua 21. April 1898, Herrn auf Dagstuhl, Kgl. bayer. OSt. der Res. des 1. Ul.-Rgts; II) Mettlach 23. Jan. 1906 mit Maximilian Frhrn von Vittinghoff gen. Schell zu Schellenberg. [Schloß Dagstuhl bei Wadern, Reg.-Bez. Trier.]

3) Gisbert Johann Karl Maria, * Reichenberg 9. Dez. 1874, Dr. jur., K. u. K. Lt. a. D. [Wien.]

4) Adeline Karoline Hippolyta Josefine Theresia, * Reichenberg 22. Febr. 1880; ✕ Gondorf 31. Jan. 1901 mit Luitwin von Boch. [Mettlach, Kr. Merzig.]

5) Leo Josef Paul Maria, * Reichenberg 11. Aug. 1882. [Schloß Gondorf.]

5. Hermine Therese Maria Anna, * Reichenberg 1. Okt. 1842; ✕ das. 15. Nov. 1862 mit Emil Ritter von Mallmann, † Paris 20. Febr. 1903. [Paris.]

6. Leontine Wilhelmine Maria Anna, * Reichenberg 26. Febr. 1846; ✕ Smiřitz 22. Aug. 1865 mit Adolf Ritter von Zahony. [Schloß Skřiwan bei Neu-Bydschow, Böhmen.]

7. Gabriele Emilie Maria Anna, * Reichenberg 16. Febr. 1848, Herrin auf Světy mit Lipa (zus. 770 österr. Joch) Böhmen; ✕ Smiřitz 4. Juli 1868 mit Karl Weinrich, Herrn auf Dobřenitz und Sirowatka (zus. 1660 österr. Joch), Böhmen, böhm. Ldtagsabg. [Schloß Dobřenitz bei Königgrätz und Sachsenhausen bei Frankfurt a. M.]

8. Bertha Emilie Maria Anna, * Reichenberg 16. Febr. 1848, Zwillingsschwester der Vorigen; ✕ Smiřitz 3. Juli 1870 mit Karl Frhrn von Gagern, Herrn auf Windern, OOsterr., K. u. K. Leg.-Rat a. D., oberösterr. Ldtagsabg., Lbeshptm.-Stellvertr. im oberösterr. Lbesausch. [Schloß Windern und Linz.]

— b) 2r Ehe: 9. Alfred Adolf Aloys Oskar, * Reichenberg 21. Mai 1854, Herr auf Skřiwan (840 österr. Joch) Böhmen, Kais. deutscher Gen.-Konsul in Wien; ✕ Skřiwan 14. Nov. 1881 mit — Therese von Mallmann, * Wien 14. Nov. 1862. [Schloß Skřiwan und Wien.]

Tochter: Marie-Therese, * Mauer bei Wien 9. Aug. 1883.

10. Otto Anton Emil Karl, * Reichenberg 25. Sept. 1857. [Schloß Skřiwan.]

Liebig.

Lutherisch. — Ghzgl. hess. Adel und Frhr. d. d. Darmstadt 29. Dez. 1845 (für Justus Liebig, s. unten); immatrikuliert im Kgr. Bayern bei der Frhrnklasse 18. Dez. 1852. — Erste Aufn. und Beschreibung des Wappens im Jahrg. 1856, S. 465.

† Justus Freiherr von Liebig, * Darmstadt 12. Mai 1803, † München 18. April 1873. Dr. phil. et med., Kgl. bayer. GMat und Prof. der Chemie an der Univ. München; ✕ Darmstadt 17. Mai 1826 mit Henriette Moldenhauer, * Darmstadt 28. Jan. 1807, † Reichenhall 2. Okt. 1881.

Kinder: 1. † Georg, * Gießen 17. Febr. 1827, † München 31. Dez. 1903, Dr. med., Kgl. bayer. und Ghzgl. hess. Hofrat, Privatdozent an der Univ.

München; ⚭ Kaiserslautern 23. April 1863 mit Karoline Marer, * Kaiserslautern 18. Okt. 1834, † Reichenhall 17. Mai 1896.

Kinder: 1) Justus Ferdinand, * Reichenhall 17. Juli 1864, Rechtsanwalt, Kgl. bayer. Lt. der Ldw. a. D. [München.]

2) Johanna Henriette Karoline, * Reichenhall 9. Mai 1867; ⚭ München 20. April 1897 mit Ernst Heim, Kgl. bayer. OBdesGer.-Rat in Zweibrücken.

3) Heinrich Justus, * München 1. Dez. 1877, Dr. phil., Kgl. bayer. Lt. der Res. des Inf.-Leibrgts. [München.]

2. † Hermann Georg, * Darmstadt 3. Febr. 1831, † München 2. Sept. 1894; ⚭ I) . . 7. April 1862 mit Anna Frank, * Würzburg 23. März 1841 (gesch. 4. Febr. 1871 [. . .]); II) . . 24. Juni 1873 mit — Auguste Linder, * Dinkelsbühl 30. Okt. 1853. [München.]

Kinder: a) Ir Ehe: 1) Elisabeth Charlotte Henriette Agnes, * München 11. Aug. 1864; ⚭ I) daf. 13. April 1885 mit Alexander Golz (gesch.), Kunstmaler; II) . . 19. Jan. 1891 mit Arthur Stremel, Kunstmaler. [. . .]

2) Maria Antoinette, * München 17. Aug. 1866; ⚭ . . 2. Okt. 1888 mit Dr. Heinrich Burkhauer. [Forchheim.]

3) Eugen Friedrich Wolfgang, * München 1. Juli 1868, Dr. jur., Kais. deutscher Reg.-Rat und Mitgl. des Aufsichtsamtes für Privatversf., Dozent an der Handelshochschule, OAr des Joh.-O. [Berlin]; ⚭ München 3. Aug. 1896 mit Gertrud Elisabeth Karoline Fiele, * Breslau 22. Nov. 1862 (gesch. [. . .]).

— b) 2r Ehe: 4) Hans Wilhelm Hermann, * Dinkelsbühl 11. Okt. 1874, Dr. phil.; ⚭ München 26. Jan. 1899 mit — Bertha Forst, * Koblenz . . . [München.]

5) Helene Dorothea Maria Lisette, * München 1. März 1889.

3. Johanna, * Gießen 20. Nov. 1836; ⚭ München 15. Aug. 1856 mit Dr. med. Karl Thiersch, † Leipzig 28. April 1895, Kgl. sächs. GMed.-Rat und Prof. der Chirurgie. [Leipzig.]

4. Marie, * Gießen 3. Jan. 1845. [Friglar und Berchtesgaden.]

Liechtenberg-Janeschitz von Adlersheim
(a. d. H. der Schwab von Liechtenberg).

Katholisch. — Reichsfhr. und erbländ.-österr. Frhr. als „Frhr von Li(e)chtenberg auf Tuffstein, Ortenegg und Ottenstein" und Wappenvereinigung mit dem der † Bonhome d. d. Wien 11. März 1660; Namen- und Wappenvereinigung „Liechtenberg-Janeschütz von Adlersheim" d. d. Wien 15. Jan. 1781 (vom Kaiser Joseph II. für Franz Xaver). — Erste Aufn., Beschreibung des Wappens und geschichtl. Übersicht im Jahrg. 1870, S. 497. Vgl. auch den Artikel Lichtenberg im Taschenbuch der Gräfl. Häuser.

† Leopold Freiherr von Liechtenberg-Janeschitz von Adlersheim, * Laibach . ., † . . 8. Febr. 1858, Herr auf Habbach und Dobrawa, K. K. Rm.; ⚭ Wien 13. Juni 1851 mit Charlotte Freiin von Baumgartten zu Deittenkhoven und Maspach, * Laibach 11. Okt. 1830, † Wien 12. Nov. 1904 (wiederverm. Habbach 31. Juli 1865 mit Ottokar Frhrn Schlechta von Wschehrd, † Wien 18. Dez. 1894, K. u. K. a. o. G. u. b. M. a. D.).

Sohn: Leopold Wolfgang, * Laibach 28. Jan. 1854, Herr auf Habbach und Dobrawa, Krain, Edelhptm.-Stellv. in Krain, Ldtagsabg.; ⚭ Maria-Grün, Steierm., 10. April 1877 mit — Hippolyta Freiin Apfaltrer von Apfaltrern, * Graz 17. Mai 1856. [Habbach.]

Liechtenstern.

Im Mannesstamme erloschen.

Katholisch. — Bayer. Frhr. d. d. München 1. März 1638. — Erste Aufn. 1897.

† Theodor Philipp Joseph Freiherr von Liechtenstern, * Wien 9. Nov. 1799, † Magdeburg 25. Sept. 1848, Kgl. preuß. Rendant der Allgemeinen Kriegsschule und PLt. a. D.; ⚭ Köthen 8. Okt. 1842 mit Agnes Luise Emilie Karoline von Gallera, * Berlin 22. Nov. 1819, † das. 22. Jan. 1890.

Kinder: 1. † Friedrich Wilhelm Theodor, * Magdeburg 15. Okt. 1843, † Freiburg i. Br. 3. Juli 1906, Kgl. preuß. Gen.-Lt. z. D.; ⚭ Berlin . . April 1895 mit — Lida verw. Großebruch, geb. Jacobi, * . . . [. . .]

2. Marie Bertha Philippine, * Magdeburg 17. Dez. 1846. [Berlin.]

Lilgenau.

Katholisch. — Immatrikuliert im Kgr. Bayern bei der Frhrnklasse auf Grund der nachgewiesenen hundertjährigen Führung des Frhrntitels 5. Mai 1822. — Erste Aufn., Beschreibung des Wappens und geschichtl. Notiz im Jahrg. 1857, S. 437.

† Karl Joseph Freiherr von Lilgenau, * Amberg 23. Nov. 1787, † Regensburg 16. Juli 1870, Kgl. bayer. Km. und Major à l. s.; ⚭ Aichach 24. Juni 1817 mit Karoline Freiin Linker von Lützenwiek, * Regensburg 10. Sept. 1789, † das. 2. Juni 1861.

Söhne: 1. † Karl Theodor, * Lindau im Bodensee 25. Mai 1818, † München 4. März 1881, Kgl. bayer. Km. und Ldrichter a. D.; ⚭ Schlüsselburg 15. Okt. 1853 mit Anna von Arvay, * Promontor, Ungarn, 4. Sept. 1833, † . . 25. Juni 1880.

Söhne: 1) Klemens Wenzeslaus, * Regensburg 4. Sept. 1854, Kgl. bayer. Km. und Major a. D.; ⚭ München 18. April 1882 mit — Marie Freiin Besserer von Thalfingen, * München 26. März 1860. [Landshut.]

Kinder: (1) Elisabeth Anna Maria, * Landshut 4. April 1883; ⚭ das. 6. Okt. 1900 mit Ludwig Gfn von Freyen-Seyboltstorff, Kgl. bayer. OLt. im 16. Inf.-Rgt. [Landshut.]

(2) Karl Maximilian, * München 26. Aug. 1884, Studierender an der ldwirtschaftl. Hochschule Weihenstephan. [Freising.]

(3) Josepha Maria Klementine, * Landshut 15. Sept. 1894.

2) Karl Klemens, * Regensburg 4. Jan. 1857, Herr auf Schlüsselburg (5120 ha), Ziwotic (487 ha) und Alt-Smolivec (487 ha), Böhmen, K. K. Lt. im Ldw.-Ul.-Rgt Nr. 2; ⚭ Wien 14. Febr. 1888 mit — Helene Freiin von Kutschera, * Wien (Hernals) 14. Nov. 1870. [Schlüsselburg.]

Kinder: (1) Klemens Karl Wolf, * Schlüsselburg 11. Aug. 1889.

(2) Eleonore Anna Klementine, * Schlüsselburg 19. Aug. 1891.

(3) Maria Immakulata Klementine, * Schlüsselburg 25. Sept. 1894.

(4) Karl Johann Wolf, * Wien 9. Jan. 1896.

(5) Johanna, * Wien 23. April 1898.

2. † Klemens Wenzeslaus, * Regensburg 25. Nov. 1830, † München 4. Mai 1900, Kgl. bayer. Stabsauditeur a. D.; ⚭ Würzburg 27. Okt. 1870 mit — Josephine Pauline Miller von Altammerthal, * Würzburg 30. Sept. 1849. [München.]

Söhne: 1) Heinrich, * Würzburg 12. Jan. 1874, Kgl. bayer. OLt. im 2. Ul.-Rgt. [Ansbach.]

2) Otto, * Würzburg 20. Febr. 1878, Kgl. bayer. Lt. im 2. Ul.-Rgt. [Ansbach.]

Lilien, 1906. — Lilienau, s. Limbeck von Lilienau.

Liliencron.

lutherisch. — Reichsadel mit dem Prädikat „von Liliencron“ d. d. Regensburg 2. Mai 1654 (für Andreas Pauli, Kgl. dän. Min.-Ref. in Wien); dänische Adelsnaturalisation 4. Dez. 1665; Reichsfrhr. d. d. Sarenburg 5. Juni 1673. — Erste Aufn. und Beschreibung des Wappens im Jahrg. 1859, S. 447; geschichtl. Notiz im Jahrg. 1861, S. 430; Stammreihe im Jahrg. 1866, S. 557.

† Friedrich Christian Freiherr von Liliencron, * . . 14. Febr. 1745, † Bornholm . . 1800, Herr auf Grunhorst; ✕ . . 25. Sept. 1772 mit Sophie Elisabeth von Thienen, * . . 26. Jan. 1752, † . . 31. Okt. 1803 (gesch. 1787).

Söhne: 1. † Andreas Ernst Christian, * . . 17. Juli 1774, † . . 17. März 1823, Kgl. dän. OKriegskommissär und Kpt. a. D.; ✕ I) . . 1791 mit Clarelia Dorthe von Brockdorff, * . . 1775, † . . 23. Aug. 1836 (gesch. 1798; wiederverm. . . 21. Mai 1813 mit Friedrich Login von Hessen-Cassel); II) . . 18.. mit Frederikke Griis, * . . 1777, † . . 1862.

Söhne 2r Ehe (haben keinen Anteil an den Liliencronschen Familienstiftungen und sonstigen besonderen Rechten) (dän. Adel- und Ehr. d. Patent d. d. . . 30. Okt. 1849. — W.: In Blau drei (2, 1) silberne Lilien): 1) † Louis Ernst, * . . 19. Juni 1802, † Hamburg 27. Juni 1892, cand. jur., Kgl. dän. Zollkontrolleur a. D.; ✕ . . 15. Okt. 1841 mit Adeline Sylvestra von Harten, * Philadelphia 27. März 1808, † . . 13. Sept. 1872.

Sohn: Friedrich Adolph Axel Detlev, * Kiel 3. Juni 1844, Kgl. preuß. Hptm. a. D.; ✕ I) . . 8. Okt. 1878 mit Helene Freiin von Bodenhausen, * Deutz 9. Mai 1854 (gesch.; wiederverm. Dresden 5. Juni 1886 mit Maximilian du Jarrys Frhrn von la Roche, Kgl. preuß. Major a. D. [Berlin]); II) . . mit — Anna Micheel, * . . 23. März 1866. [. . .]

Kinder 2r Ehe: a. Abel Wiebke Anita Sylvestra, * . . 29. Juni 1894. b. Wulff Kai Detlev Benedictus Wittekop, * . . 28. März 1900.

2) † Andreas Sophus, * . . 7. Okt. 1804, † . . 12. Febr. 1856, Kgl. dän. Kpt. a. D.; ✕ Berlin . . 1833 mit Augusta Strube, * Glückstadt 15. Sept. 1813, † Kiel 26. Juli 1879.

Kinder: (1) Carl Friedrich Christian, * . . 13. Juli 1834, Fabrikbes.; ✕ . . 26. Juli 1865 mit — Emma Rink von Wildenberg, * . . 24. Aug. 1844. [Zürich.]

Kinder: a. Carl, * . . 18. Nov. 1867. [. . .] b. Emma, * . . 8. Dez. 1869. c. Martha, * . . 3. Juli 1873.

(2) Anna Antoinette Louise, * . . 3. Okt. 1835; ✕ Omaha, NAm., 1. April 1888 mit William Pflaeging, Feuerwehrhptm. [Omaha, Nebraska.]

(3) † Andreas Otto Eduard Johannes, * . . 13. April 1838, † Neudorf 21. Okt. 1902, Kgl. preuß. Zollkontrolleur; ✕ . . 16. Nov. 1871 mit — Caroline Henriette Christine Wendelburg, * . . 8. März 1842. [Neudorf bei Straßburg i. E.]

Töchter: a. Anna Maria, * . . 22. Sept. 1875. b. Elisabeth Augusta, * . . 22. Jan. 1878; ✕ . . 8. Aug. 1901 mit Dr. med. Martin Jeuznitzky. [Köln.] c. Hertha Louise, * . . 9. Dez. 1880.

(4) Alexander Christian Nicolaus Georg, * . . 19. Okt. 1842. [. ., Amerika.]

2. † Ludwig Karl Christoph, * . . 6. März 1777, † Kiel 24. Mai 1846, Kgl. dän. Kbr, Oberstlt. und Gen.-Ld- und See-Kriegskommissar; ✕ Blumendorf . . mit Juliane Johanne Gfin von Luckner, * Traventhal 16. Nov. 1788, † Meiningen 29. März 1863.

Söhne: 1) † Friedrich Nikolaus Adam Paul Ludwig, * Traventhal 11. April 1806, † Altenburg 28. Jan. 1893, Kgl. dän. Kbr und Amtmann a. D., Kgl. preuß. Reg.-Rat a. D., Hzgl. sachsen-altenb. WGMat, Kbr und Hoftheaterintendant; ✕ I) Schleswig 25. Okt. 1835 mit Emilie Dumreicher, * . . 26. Jan. 1808, † Kopenhagen 26. Mai 1842; II) Wasserburg 22. Sept. 1849 mit Rosa Gfin von Baudissin, * . . 4. Jan. 1827, † Altenburg 8. Febr. 1897.

Tochter 2r Ehe: Freya Juliane Nikoline Norane, * Kiel 22. Aug. 1859, StiftsD. des adeligen Klosters Preetz. [Preetz.]

2) † Ferdinand Heinrich August, * Segeberg 26. April 1807, † Preetz 14. Mai 1867; ✕ Preetz 5. Mai 1837 mit Henriette Wulfhilde von Brockdorff, * Preetz 18. März 1808, † Brand bei Markt-Redwitz 5. Dez. 1901.

Kinder: (1) Juliane Karoline Adamine Luise Sophie, * Trittau 22. April 1838, OhofM. J. K. H. der Frau Prinzessin Heinrich von Preußen; ✕ I) Preetz 9. Mai 1862 mit Arwed von Blanckner, † Louisenlund 9. April 1883, Kgl. preuß. Major a. D., Hofchef Sr. H. des Hzgs zu Schleswig-Holstein-Sonderburg-Glücksburg, GMr des Hzgs; II) Sprotz 14. Jan. 1885 mit Albert Frhrn von Seckendorff, Kais. deutschem WAdm., Hofmarschall Sr. K. H. des Pr. Heinrich von Preußen. [Kiel.]

(2) † Karl Sophus Wilhelm Friedrich, * Trittau 16. Okt. 1840, † Langfuhr 11. Jan. 1901, Kgl. preuß. Kbr und Rittm. a. D., MJr des Joh.-O.; ✕ Berlin 29. Juli 1864 mit — Adda Freiin von Wrangel, * Charlottenburg 28. Juli 1844. [Schwerin.]

Tochter: Adda, * Potsdam 24. Sept. 1865; ✕ Sprotz 16. Juni 1883 mit Günther Gfn von Kirchbach, Kgl. preuß. Gen.-Lt. und Kmdr der 17. Div. [Schwerin.]

(3) † Magnus Sophus Friedrich Nikolaus Gustav, * Pinneberg 14. Jan. 1846, † Ganzkow 30. Sept. 1902, Herr auf Ganzkow bei Degow, Kr. Kolberg, Fstl. lippe-detm. Kbr und Lstallm. a. D., Kgl. preuß. Okt. a. D.; ✕ Repplin 22. Okt. 1873 mit — Luise Johanne Therese von Wedel, * Repplin 25. Sept. 1854. [Steglitz bei Berlin.]

Kinder: a. Bernhard Lupold Ferdinand Karl, * Potsdam 21. Juli 1874, Kgl. preuß. Okt. im Füs.-Rgt Nr. 86, kmdt als Insp.-Off. zur Kriegsschule in Potsdam.

b. Hans-Albrecht Magnus Fritz, * Repplin 19. Dez. 1875, Kgl. preuß. Lt. im Inf.-Rgt Nr. 19. [Görlitz.]

c. Egon Arwed Sophus Ferdinand, * Ganzkow 22. Dez. 1876, Kgl. preuß. Lt. im Füs.-Rgt Nr. 86. [Flensburg.]

d. Wolfgang Edmund Eduard Friedrich, * Ganzkow 4. Nov. 1881, Kgl. preuß. Lt. im Füs.-Rgt Nr. 86. [Flensburg.]

e. Karl Albert Heinrich, * Ganzkow 26. Okt. 1885.

f. Ingeborg Adda Juliane Henriette, * Detmold 26. April 1895, erspekt. auf Utersen.

3) Nochus Wilhelm Traugott Heinrich Ferdinand, * Plön 8. Dez. 1820, Dr. phil. et theol., Kgl. preuß. WGRat, Propst des adeligen St. Johanniskloster vor Schleswig, o. auswärt. Mitgl. der Kgl. bayer. Akad. der Wissenschaften, der philos.-hist. Klasse der Kgl. preuß. Akad. der Wissenschaften und der Gesellsch. der Wissensch. in Göttingen, GBürger von Schleswig; ✕ Lübeck 27. Mai 1851 mit — Luise Sophie Marie Tutein, * Kopenhagen 25. Okt. 1826. [Schleswig.]

Kinder: (1) Ludwig Ferdinand Konrad Pepin, * Kiel 14. Mai 1852;

⚭ London 24. Juli 1879 mit — Cäcilie Thornton Wodehouse a. d. H. der Earls of Kimberley, * London 15. Jan. 1845. [Florenz.]

(2) Hedwig Emma Mauritia Willy Sophie, * Jena 12. März 1854; ⚭ Schleswig 6. Okt. 1885 mit Georg Frhrn von Rheinbaben, Kgl. preuß. Staatsmin. und Min. der Finanzen. [Berlin.]

(3) Fernanda Elise Rosa Emma Johanna, * Meiningen 13. März 1856, Konventualin von Preetz. [Schleswig.]

(4) † Else Josepha Maria, * Meiningen 24. Juli 1857, † Berlin 17. Jan. 1905; ⚭ St. Johanniskloster vor Schleswig 11. April 1883 mit Karl Frhrn von Lerchenfeld (kath.), † Berlin 17. Sept. 1885, Kais. deutschem Reg.-Rat und ständ. Hilfsarbeiter im Reichsamt des Innern.

(5) Luiz Julian Nochus John Hugo, * Meiningen 23. Juni 1865, Kgl. preuß. Hptm. und Komp.-Chef im Gren.-Rgt Nr. 5; ⚭ Schleswig 16. April 1890 mit — Marianne Emily von Zastrow, * Brighton, Engl., 15. März 1872. [Danzig.]

Tochter: Marie Luise Hedwig Else Fanny, * Magdeburg 9. Juli 1898, erspkt. auf Preetz.

Limbeck von Lilienau.

Katholisch. — Reichsadel und Reichsritter d. d. . . 1. Okt. 1790 (vom Kurfürst Karl Theodor von Pfalzbayern, als Reichsvikar); alter böhm. Ritter mit dem Prädikat „Edler von Lilienau" d. d. Wien 17. Dez. 1793; österr. Frhr. d. d. . . 12. Okt. (Diplom d. d. Wien 23. Okt.) 1837. — Erste Aufn., Beschreibung des Wappens und Näheres über die Standeserhebungen im Jahrg. 1877, S. 502.

† Johann Baptist Johann-Nepomuk Stanislaus Maximilian Matthäus Limbeck Freiherr von Lilienau, * Eger 13. Nov. 1767, † Wien 12. Aug. 1842, K. K. GRat und VKanzler der Verein. Hofkanzlei; ⚭ . . 1799 mit Franziska Tochtermann von Treumuth, * . . 31. Aug. 1770, † Wien 2. Febr. 1828.

Kinder: 1. † Maximilian, * Prag 3. Febr. 1800, † Wien 21. Febr. 1862, K. K. Sektionsrat und Kanzleidirektor im Finanzmin.; ⚭ Wien 16. Juli 1834 mit Maria Faukal, * Wien 24. Sept. 1816, † daf. 25. Okt. 1885.

Kinder: 1) Rudolf, * Wien 6. Febr. 1837, K. K. Sektionschef und Gen.-Insp. der österr. Eisenb. a. D.; ⚭ Wien 4. Juni 1864 mit Marie Burger, * Wien 6. März 1835, † daf. 9. Mai 1895. [Wien.]

Kinder: (1) Maximilian, * Wien 23. April 1865; ⚭ daf. 23. Okt. 1902 mit — Sophie Schaup, * . . . [Wien.]

(2) Hilda, * Wien 8. Nov. 1870; ⚭ daf. 20. April 1895 mit Anton Ritter Wacek von Orlice, K. K. Min.-Konzipisten im Handelsmin. [Wien.]

2) Alfred, * Wien 19. Juli 1839, Dr. jur., K. K. Sektionschef a. D. [Wien.]

3) Hedwig Maria Theresia, * Wien 17. Nov. 1840; ⚭ daf. 17. Sept. 1868 mit Karl Czermak, † Carlsbrunn 17. Aug. 1882, Buchhändler und Schriftsteller. [Wien.]

2. † Alois, * Saaz, Böhmen, 25. Okt. 1803, † Rodaun 8. Aug. 1876, K. K. niederösterr. Statth.-Sekr. a. D.; ⚭ Floridsdorf bei Wien 22. Juli 1843 mit — Karoline Leibenfrost, * Wien 23. Okt. 1823. [Wien.]

Sohn: Adolf, * Wien 1. Mai 1844, Direktor der K. u. K. Privat- und Familienfonds-Kassa; ⚭ I) Wien 1. Sept. 1869 mit Karoline Jarisch, * Wien 23. Dez. 1848, † daf. 21. Jan. 1874; II) Wien 20. Febr. 1898 mit — Adolfine Rapf, * Wien 28. Jan. 1874. [Wien.]

Töchter 1r Ehe: (1) Martha, * Wien 14. Okt. 1870; ✕ 1) das. 14. Mai 1890 mit Carl Schlitter von Niedernberg, † Bruck a. d. L. 6. April 1894, K. u. K. Hptm. im Feldjägerbat. Nr. 21; 11) Amstetten 15. Mai 1901 mit Felix Schultz, K. u. K. Hptm. im Feldjägerbat. Nr. 10. [Steyr.]

(2) Friederike, * Wien 4. Jan. 1874; ✕ das. 18. Febr. 1903 mit Franz Ormer, K. u. K. Rechn.-Revidenten der Gen.-Direktion der Privat- und Familienfonds. [Wien.]

3. Klara Elisabeth, * Prag 25. Jan. 1806; ✕ Wien 10. Jan. 1829 mit Dr. med. Joseph Erasmus Anton Czermak, † Wien 14. März 1851, K. K. Prof. der Physiologie. [Wien.]

Lincker von Lützenwick.

Evangelisch. — Reichsadel mit dem Prädikat „von Lützenwick" d. d. Wien 29. Okt. 1658; Reichsritter mit „Edler von Lützenwick" d. d. Wien 30. Juni 1702; Reichsfrhr mit Wappenbesserung d. d. Frankfurt a. M. 27. März 1741. — Erste Aufn. 1861 unter Wegner; Beschreibung des Wappens und Näheres über die Standeserhebung im Jahrg. 1872, S. 387.

† Johann August Ludwig Freiherr Lincker von Lützenwick, * . . 30. Jan. 1777, † . . 3. Nov. 1856, Ghzgl. sächs. Km. und Gen.-Major a. D.

Adoptivsohn: † Wassili von Wegner gen. Freiherr von Lincker und Lützenwick, * Weimar 2. April 1821, † das. 23. April 1880. (S. den Artikel Wegner genannt von Lincker und Lützenwick in diesem Taschenbuch.)

Bruder.

† Johann Wilhelm Albert, * . . 1802, † . . 6. Aug. 1883, Herr auf Rowienica bei Schweiz, Lt. a. D.; ✕ . . 1839 mit Natalie Viktoria Therese Arends, * Erfurt 24. März 1811, † Wehlau 24. März 1871.

Sohn: Albert Karl Viktor August, * Erfurt 11. Jan. 1839, Privatgelehrter. [. . .]

Linde.

Katholisch. — Ghzgl. hess. Adel d. d. Darmstadt 23. Okt. 1839; liechtenstein. Frhr mit den Prädikaten „von Linden zu Dreyß" d. d. Bonn 10. Mai 1859; österr. Ritt (doch ohne die Prädikate) d. d. Wien 23. Mai 1870. — Erste Aufn. und Beschreibung des Wappens im Jahrg. 1872, S. 388; ältere Genealogie im Jahrg. 1893, S. 525.

† Justin Timotheus Balthasar Freiherr von Linde, * Brilon, Westf., 7. Aug. 1797, † Bonn 9. Juni 1870, Dr. jur. et phil., Prof. der Rechte und Kanzler der Univ. Gießen, K. u. K. österr., Fstl. liechtenst. und Lgfl. hess. WGMat. Fstl. liechtenst. G. u. b. M. am Deutschen Bundestag rc.; ✕ Brilon 27. Aug. 1826 mit Dorothea Theresia Krüper, * Brilon 23. Mai 1800, † Dreyß 15. Juni 1879.

Kinder: 1. † Emma Johanna Philippine, * Darmstadt 10. April 1830, † Regensburg 18. Mai 1905.

2. Karl Adolf Hermann Rudolf, * Darmstadt 29. Mai 1831, Dr. phil., Päpstl. Km. und Kanonikus, Domkapitular von Olmütz und Ehrenbischöfl. Konsistorialrat in Wien. [Olmütz.]

3. Franz Joseph Balduin Adelbert, * Darmstadt 30. Nov. 1840, Herr auf Dreyß, Kr. Wittlich, und Haus Sülz, Siegkr., Päpstl. Geh.-Km. di spada e cappa, K. u. K. Lt. a. D.; ✕ Köln a. Rh. 11. Sept. 1867 mit — Emilie Simons, * Köln a. Rh. 28. Jan. 1845. [Schloß Dreyß.]

Töchter: 1) Dorothea Elisabeth (Doralise) Hermanna Apollinaria Huberta, * Venau 12. Juni 1868.
2) Maria Justina Elisabeth Apollinaria Huberta, * Bonn 1. Juli 1869.
3) Franziska Ignatia Mathilde Maria Apollinaria Huberta, * Poppelsdorf bei Bonn 8. Okt. 1871; ⚭ Venau 16. Mai 1893 mit Leopold Graf von Walderdorff, Herrn auf Houzenstein und Kürn. [Schloß Houzenstein bei Regensburg.]

Lindelof.

Evangelisch. — Eingetragen in die schwedische Adelsmatrikel 1627 unter Nr. 143; Ghzgl. hess. Adelsbestätigung d. d. Darmstadt 7. Okt. 1825; Ghzgl. hess. Frhr. d. d. Darmstadt 25. Aug. 1862. — Erste Aufn. 1894; Beschreibung des Wappens und geschichtl. Übersicht im Jahrg. 1865, S. 581.

† Friedrich Freiherr von Lindelof, * Oldenburg 10. Juli 1794, † Darmstadt 16. Mai 1882. Dr. jur., Ghzgl. hess. WGRat und Min. des Ghzgl. Hauses, des Auswärtigen und der Justiz, Präs. des Staatsrats; ⚭ Emden 25. Aug. 1825 mit Amalie Hillingh, * Emden 5. Juli 1862, † Darmstadt 19. Jan. 1886.

Söhne: 1. † Adolf, * Gießen 5. April 1828, † Puszta Határ 12. Sept. 1905.
2. Heinrich Ernst Karl, * Gießen 15. Juli 1830, Grundbes. (3034 ha) in den Kom. Neutra und Bars, Ghzgl. hess. Kbr; ⚭ Prag 30. April 1872 mit Augusta Freiin Rieger von Rigersbofen, * Prag 13. Aug. 1847 (kath.), † Straßhof, Österr., 9. Dez. 1874. [Puszta Határ, Kom. Bars.]
Söhne: 1) Friedrich Adolf Wenzel Franz, * Straßhof 18. Jan. 1873, Kgl. preuß. Olt. im Drag.-Rgt Nr. 5; ⚭ Trendelburg 8. Okt. 1898 mit — Sophie Freiin Grote, * Trendelburg 26. Dez. 1878. [Hofgeismar.]
Söhne: (1) Heinrich Wilhelm Karl Max Ferdinand Ernst Karl, * Hofgeismar 5. Juli 1899.
(2) Friedrich Ludwig Wilko, * Hofgeismar 15. Sept. 1900.
2) Heinrich Wenzel Franz Joseph, * Straßhof 11. Febr. 1874, Kgl. preuß. Lt. der Ldw.-Kav. [Puszta Határ.]

Lindeman (Lindeman-Just).

Lutherisch und katholisch. — Wappenbesserung 24. Okt. 1561 (vom Kaiser Ferdinand I.); Reichsadelsbestätigung d. d. Wien 24. April 1783; kursächs. Anerkennung 4. Okt. 1783; Reichsfrhr. (im kursächs. Reichsvikariat) d. d. Dresden 31. Juli 1790; Kgl. sächs. Namen- und Wappenvereinigung „Lindemann-Just“ nach dem Rechte der Erstgeburt d. d. Dresden 29. Mai 1824 (für Wilhelm Ferdinand, s. unten). — Erste Aufn., Beschreibung des Wappens und Näheres über die Standeserhebungen im Jahrg. 1854, S. 314.

† Wilhelm Ferdinand Freiherr von Lindeman-Just, * Dresden 11. Mai 1784, † Grimma 16. Nov. 1832. Kgl. sächs. Oberstlt. im 2. Leichten Reiterrgt; ⚭ Dresden 17. Nov. 1813 mit Christiane Wilhelmine Sophie von Beulwitz, * Erlbach i. Vogtland 29. April 1786, † Dresden 4. Juni 1872.

Söhne: 1. † Bernhard Freiherr von Lindeman-Just, * . . 17. Sept. 1818, † Woronesh 3. Sept. 1894, Kais. russ. Kollegienrat a. D.; ⚭ . . 1849 mit — Natalie (Natascha) von Weymarn, * . . . [Borisoglebsk, Gouvt Tambow.]
Kinder: 1) Katharina, * . . 1853; ⚭ . . mit . . Glagolew, Kais. russ. Kreisger.-Rat in Pensa.

2) Olga, * . . 1854; ⚭ . . mit . . Trufanow, Kais. russ. Oberst. [Drel.]
3) Wladimir, * . . 1857, Kais. russ. Eisenb.-Kontr. in Woronesh; ⚭ . . mit — . ., * . . .
4) Alexander, * . . 14. Aug. 1862, Kais. russ. Eisenb.-Stationschef in Lipka bei Zarizin; ⚭ . . mit — . ., * . . .
Kinder: (1) Sohn . ., * . ., † . . .
(2) Tochter . ., * . . .
(3) Tochter . ., * . . .
5) Marie, * . . 1865; ⚭ . . mit . . Andréjeff, Kais. russ. Eisenb.-Kanzleichef in Woronesh.

2. † Oskar Freiherr von Lindeman, * Erlbach 26. Jan. 1820, † Dresden 26. Dez. 1887, Kgl. sächs. Oberst z. D.; ⚭ Dresden 29. April 1851 mit Elise Trinks, * Dresden 17. Dez. 1829, † das. 29. Aug. 1892.
Sohn: Karl Ferdinand, * Dresden 17. Dez. 1856, Kgl. sächs. Oberst und Kmdr des 1. Hus.-Mats Nr. 18, EMr des Joh.-O.; ⚭ Dresden 4. April 1897 mit — Ella von Kirchbach, * Kamenz, Sachsen, 30. Aug. 1867. [Großenhain.]
Kinder: (1) Ferdinand Oskar, * Leipzig 17. Juli 1899.
(2) Elisabeth Mathilde, * Leipzig 8. Okt. 1901.

3. † Alexander Freiherr von Lindeman, * Dresden 16. Dez. 1821, † das. 16. Juni 1885, Kgl. sächs. Major z. D.; ⚭ Dresden 18. Okt. 1852 mit — Wilhelmine von Schirnding, * Dresden 17. Sept. 1829. [Anif bei Salzburg.]
Kinder: 1) Ferdinand Wilhelm Alexander, * Dresden 14. Jan. 1855; ⚭ . . 27. Juni 1883 mit — Luise Roehrig, * . . . [Anif.]
2) † Georg, * Dresden 17. Juli 1856, † Meran 5. Juli 1887, Kgl. sächs. Lt. a. D.; ⚭ . . 1880 mit — Josephine Kirchlegler, * . . (kath.). [Riva am Gardasee.]
Kinder (kath.): (1) Oskar Wilhelm, * Riva 21. Sept. 1881. [. . .]
(2) Anna Marie, * Riva 11. April 1883.
(3) Josephine Luise, * Riva 28. Nov. 1884.
(4) Georg Friedrich, * Riva 18. Aug. 1886.
3) Anna Helene, * Dresden 22. März 1859. [Leipzig.]
4) Ernst Richard, * Dresden 16. Sept. 1860. [. ., Amerika.]

4. † Bruno Freiherr von Lindeman, * Coburg 23. Mai 1825, † Dresden 1. Juni 1906, Kgl. preuß. Major a. D.; ⚭ Neu-Beesen 16. Jan. 1859 mit Helene Dietze, * Neu-Beesen 20. Aug. 1838, † Dresden 30. Juni 1884.

Lindemann.

Katholisch. — Neapolitanischer Adel und Conte d. d. Gaëta 6. Febr. 1861; bayer. Frhr d. d. . . 11. Febr. (immatrikuliert 8. Mai) 1875. — Erste Aufn., Beschreibung des Wappens und Näheres über die Standeserhebungen im Jahrg. 1877, S. 505.

Christian Philipp Adolf Freiherr von Lindemann, * Jägersburg, bayer. Pfalz, 30. Nov. 1811; ⚭ Paris 26. Juli 1816 mit — Flore Aimée Hermenégilde de Leville, * Merignies, Dpt. du Nord, 28. Juli 1826. [Rom und Paris.]
Sohn: Karl Justus Adolf, * Paris 17. Nov. 1847. [. . .]

Linden.

Katholisch und evangelisch. — Reichsadel mit dem Prädikat „von" nebst Wappenverleihung d. d. Wien 5. Nov. 1780; Reichsfrhr. und bayer. Frhr. d. d. München 7. Sept

JULY 75
N. MANCHESTER,
INDIANA